

Milano



Comune  
di Milano

Politiche per il Lavoro,  
Sviluppo Economico,  
Università e Ricerca



CAMERA DI  
COMMERCIO  
MILANO

# OCCUPAMI

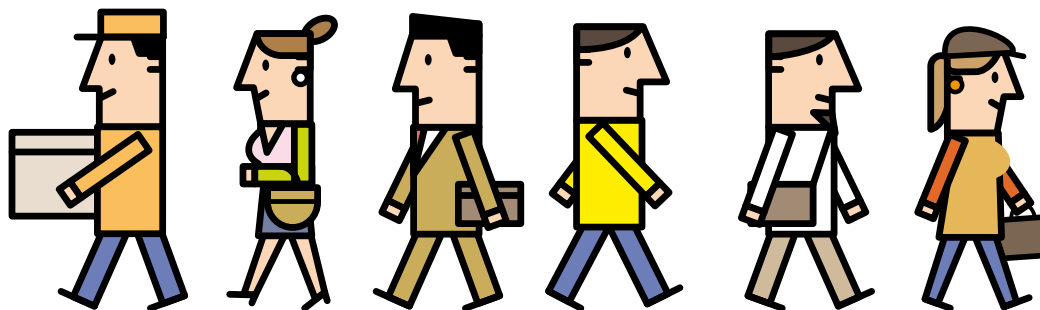

Bando contributi alle pmi  
per il sostegno all'occupazione

Edizione 2013

Incentivi alle micro, piccole e medie imprese di Milano e provincia per:

- **assunzione** di lavoratori a tempo determinato
- **assunzione** di lavoratori a tempo indeterminato
- **stabilizzazione** di lavoratori già presenti in azienda

Bando promosso da

Milano



Comune  
di Milano

Politiche per il Lavoro,  
Sviluppo Economico,  
Università e Ricerca



CAMERA DI  
COMMERCIO  
MILANO

***[www.mi.camcom.it](http://www.mi.camcom.it)***

***[www.comune.milano.it](http://www.comune.milano.it)***

*Contact center della Camera di Commercio di Milano 800 22.63.72 / 02 8515.2000*

Il Comune di Milano e la Camera di Commercio di Milano promuovono il presente

# **BANDO CONTRIBUTI** ALLE **PMI** **PER IL SOSTEGNO ALL'OCCUPAZIONE**

EDIZIONE 2013

**Art. 1 FINALITA'**

**Art. 2 SOGGETTI BENEFICIARI**

**Art. 3 RISORSE FINANZIARIE**

**Art. 4 MISURE DI INTERVENTO E VALORE DEI CONTRIBUTI**

**Art. 5 CARATTERISTICHE DEI CONTRIBUTI**

**Art. 6 TERMINI E MODALITÀ DI PRESENTAZIONE DELLE DOMANDE**

**Art. 7 ASSEGNAZIONE DELCONTRIBUTO**

**Art. 8 MODALITA' DI RENDICONTAZIONE E LIQUIDAZIONE DEI CONTRIBUTI**

**Art. 9 RINUNCE E REVOCHE**

**Art. 10 RESPONSABILITA' DEL PROCEDIMENTO**

**Art. 11 ISPEZIONI E CONTROLLI**

**Art. 12 INFORMATIVA SUL TRATTAMENTO DEI DATI PERSONALI**

**Art. 13 CONTATTI**

Il Comune di Milano e la Camera di Commercio di Milano promuovono il presente

# **BANDO CONTRIBUTI ALLE PMI PER IL SOSTEGNO ALL'OCCUPAZIONE**

EDIZIONE 2013

*Incentivi alle micro, piccole e medie imprese di Milano e provincia per:*

- *assunzione di lavoratori a tempo determinato*
- *assunzione di lavoratori a tempo indeterminato*
- *stabilizzazione di lavoratori già presenti in azienda*

## REGOLAMENTO

### Art. 1 **FINALITA'**



A fronte della crescita dei tassi di disoccupazione anche sul territorio milanese, la Camera di Commercio di Milano e il Comune di Milano, anche alla luce dell'Accordo di collaborazione siglato tra le parti, promuovono il presente Bando per favorire la ripresa economica, sostenere l'occupazione, tramite il miglioramento qualitativo e quantitativo dei livelli occupazionali nelle imprese del territorio.

Nello specifico l'iniziativa intende favorire l'inserimento di personale con contratti a tempo indeterminato, l'assunzione con contratti di lavoro subordinato di partite iva con collaborazioni attive alla data di pubblicazione del bando nell'impresa che effettua l'intervento, la trasformazione di contratti da tempo determinato a indeterminato e le assunzioni nelle nuove imprese con meno di 48 mesi.

Per il perseguimento di queste finalità, il Bando prevede tre misure di intervento descritte all'articolo 4 del presente Regolamento.

## Art. 2 SOGGETTI BENEFICIARI



Possono accedere ai contributi del presente Bando le micro, piccole e medie imprese<sup>1</sup> di tutti i settori<sup>2</sup> che presentino i seguenti requisiti:

- abbiano sede legale e operativa<sup>3</sup> nella provincia di Milano;
- risultino regolarmente iscritte nel Registro delle imprese della Camera di Commercio di Milano, siano attive e in regola con il pagamento del diritto camerale<sup>4</sup>;
- siano in regola con il versamento dei contributi previdenziali dei dipendenti<sup>5</sup>;
- non si trovino in stato di liquidazione o scioglimento, e non siano sottoposte a procedure concorsuali;
- rispettino le norme di sicurezza sul lavoro;
- rispettino gli accordi e contratti collettivi nazionali, nonché regionali, territoriali o aziendali, di lavoro;
- siano in regola con gli obblighi occupazionali stabiliti dalla legge in materia di diritto al lavoro dei disabili;
- che non siano già stati assegnatari, da parte degli Enti promotori del presente Bando o di altri Enti Pubblici, di contributi finalizzati all'assunzione/stabilizzazione riguardanti la stessa persona che si intende assumere/stabilizzare con l'attuale edizione del Bando;
- non abbiano disposto licenziamenti o avviato procedure di C.I.G.O, C.I.G in deroga, o C.I.G.S. verso lavoratori con la stessa qualifica e mansione nell'anno immediatamente precedente la data di apertura del Bando, e si impegnino a non effettuare licenziamenti nei 12 mesi successivi alla data di assunzione/stabilizzazione (fatto salvo il recesso "per giusta causa", "giustificato motivo soggettivo" o per "impossibilità sopravvenuta della prestazione" così come contemplati dal C.C.);
- abbiano legali rappresentanti, amministratori (con o senza poteri di rappresentanza) e soci per i quali non sussistano cause di divieto, di decadenza, di sospensione previste dall'art. 10 L. 575/1965 (c.d. Disposizioni contro la mafia).

I suddetti requisiti devono essere posseduti alla **data di pubblicazione del Bando** (6 maggio 2013) pena l'esclusione dai benefici dello stesso.

### Note:

1. Secondo la definizione di cui all'allegato 1 del Regolamento (CE) n. 800/2008 della Commissione.

2. In base al Regolamento (CE) n. 1998/2006 sono esclusi i seguenti settori: siderurgia, costruzione navale, pesca e agricoltura, intesa come produzione primaria di prodotti agricoli. Sono invece ammissibili le imprese che operano nel settore della trasformazione e della commercializzazione dei prodotti agricoli. Per il settore dei trasporti sono previste particolari limitazioni.

3. Nel caso in cui l'impresa abbia diverse sedi operative, è sufficiente che almeno una sia nella provincia di Milano. Il lavoratore assunto deve prestare la propria opera nella sede operativa in provincia di Milano.

4. Il requisito relativo alla regolarità di pagamento del diritto annuale deve essere posseduto, a pena di decadenza, alla data di assegnazione del contributo. Per verificare di essere in regola con il pagamento del diritto camerale, le imprese possono consultare il sito <http://servizionline.mi.camcom.it/>, previa registrazione al sistema, entrare nella sezione "Diritto Annuale" e selezionare "Verifica Pagamenti". Il sistema Servizioonline permette inoltre di inviare, se necessario, richieste all'Ufficio Diritti della Camera di Commercio.

5. Il requisito relativo alla regolarità di versamento dei contributi previdenziali dei dipendenti deve essere posseduto, a pena di decadenza, alla data di assegnazione del contributo.



Lo stanziamento complessivo dei due Enti promotori per le agevolazioni a sostegno all'occupazione è di € 2.500.000,00, di cui € 1.250.000,00 a carico del Comune di Milano e € 1.250.000,00 a carico della Camera di Commercio di Milano.

Tali risorse finanziarie hanno i seguenti vincoli di destinazione:

- € 1.250.000,00 di fondi comunali destinati esclusivamente a:
  - interventi di assunzione/stabilizzazione, da parte di imprese aventi sede operativa nella quale opera il lavoratore interessato dal presente bando **nel comune di Milano**;
  - interventi di assunzione/stabilizzazione **a favore di lavoratori residenti nel comune di Milano<sup>6</sup>**, da parte di imprese con sede legale a **Milano e provincia**;
- €1.250.000,00 di fondi camerali, destinati **in via prioritaria** agli interventi di assunzione/stabilizzazione, da parte di imprese con sede legale e operativa in provincia di Milano, di **lavoratori residenti fuori dal comune di Milano**.

Nel caso in cui alla data di chiusura del bando le risorse finanziarie stanziare per ciascuna misura non risultino esaurite, in virtù dei vincoli di destinazione previsti dal presente articolo, i residui possono essere ridistribuiti in via prioritaria all'interno della stessa misura e, in secondo luogo, tra le altre misure in base all'ordine cronologico del protocollo on-line.

Il Comune di Milano e la Camera di Commercio di Milano si riservano la possibilità di:

- riaprire i termini di scadenza del Bando, in caso di non esaurimento delle risorse disponibili;
- rifinanziare l'intervento con ulteriori stanziamenti;
- rivedere i vincoli di destinazione stabiliti dal bando;
- effettuare eventuali compensazioni, in caso di risorse non utilizzate, ripartendo i fondi residui tra le varie Misure del bando;
- chiudere il bando in caso di esaurimento anticipato delle risorse;
- creare una lista d'attesa di imprese ammesse ma non finanziabili a causa dell'esaurimento delle risorse disponibili.

Note:

6. Il requisito della residenza nel Comune di Milano deve essere posseduto alla data di pubblicazione del bando (6 maggio 2013) o in quella data deve essere già stata avviata la procedura di trasferimento della residenza. Nel secondo caso l'avvio della procedura di trasferimento della residenza deve essere comprovata mediante produzione di idonea documentazione.

# Art. 4 MISURE DI INTERVENTO E VALORE DEI CONTRIBUTI MISURA 1



## Nuove imprese nate da meno di 48 mesi

### Obiettivo

Favorire l'inserimento di capitale umano nelle imprese nate da meno di 48 mesi.

### Risorse disponibili

I fondi destinati in via prioritaria alla misura 1 ammontano a € 1.200.000,00.

### Destinatari della misura

Imprese iscritte al Registro delle **Imprese della provincia di Milano da meno di 48 mesi** (4 anni) alla data di pubblicazione del bando (6 maggio 2013)<sup>7</sup>, che effettuano uno degli interventi previsti nell'ambito della presente misura.

### Tipologia di intervento

Nell'ambito della presente misura sono finanziabili interventi di:

- assunzione di lavoratori a tempo indeterminato,
- assunzione di lavoratori a tempo determinato
- stabilizzazione di lavoratori già presenti in azienda.

L'importo del contributo varia in base all'intervento effettuato o da effettuare ed alle caratteristiche del lavoratore per l'inserimento del quale si richiede l'incentivo, come indicato nella tabella riassuntiva sottostante.

### TIPOLOGIA INTERVENTI E IMPORTO CONTRIBUTI

INTERVENTO	CODICE MISURA	CARATTERISTICHE LAVORATORE ASSUNTO	IMPORTO CONTRIBUTO
Assunzione con contratto a tempo determinato per un periodo contrattuale pari o superiore all'anno	1.A	Non laureato	€ 3.000,00
	1.B	Laureato o Over 45 o Partita Iva	€ 5.000,00
Assunzione con contratto a tempo indeterminato	1.C	Non laureato	€ 5.000,00
	1.D	Laureato o Over 45 o Partita Iva	€ 7.000,00
Stabilizzazione da contratto a tempo determinato a contratto a tempo indeterminato	1.E	Non laureato	€ 4.000,00
	1.F	Laureato o Over 45	€ 6.000,00

#### Note:

7. Le imprese devono essere iscritte al Registro delle Imprese della Provincia di Milano dopo il 6 maggio 2009.

## Misure 1.A, 1.B, 1.C, 1.D:

### **Assunzioni a tempo determinato o indeterminato:**

Per le assunzioni a tempo determinato o indeterminato (Misura 1.A, 1.B, 1.C, 1.D) tra soggetto interessato dall'intervento e impresa **non deve sussistere**, alla data di pubblicazione del Bando 6 maggio 2013, un contratto che rientri nelle categorie di seguito elencate: contratto di lavoro subordinato, contratto di apprendistato, contratto di inserimento, contratto di collaborazione coordinata e continuativa, contratto a progetto, contratto di somministrazione o contratto di lavoro intermittente.

**È invece ammissibile** a questi interventi il lavoratore presente in **tirocinio** (c.d. stage) presso l'azienda che richiede il contributo, anche prima della data di pubblicazione del Bando.

Le assunzioni con contratti di apprendistato possono partecipare esclusivamente per la misura 1.A e 1.B.

## Misure 1.E e 1.F:

### **Trasformazioni di contratto da tempo determinato a tempo indeterminato:**

Per le trasformazioni di contratto da tempo determinato a indeterminato (Misura 1.E e 1.F) è necessario che tra soggetto interessato dall'intervento e l'impresa **sussista** alla data di pubblicazione del bando (6 maggio 2013) un contratto che rientri in una delle categorie di seguito indicate: contratto di lavoro subordinato a tempo determinato, contratto di collaborazione coordinata e continuativa, contratto a progetto, contratto di inserimento, contratto di somministrazione, contratto di lavoro intermittente.

**Sono escluse** le stabilizzazioni di rapporti lavorativi di apprendistato.

### **Caratteristiche del lavoratore**

Nei casi in cui il lavoratore sia in possesso di laurea<sup>8</sup>, o abbia più di 45 anni<sup>9</sup> o alla data di pubblicazione del bando (6 maggio 2013) abbia una collaborazione con partita iva attiva con l'azienda che richiede il contributo, l'agevolazione viene maggiorata nella misura indicata nella tabella.

Per l'assunzione di soggetti con collaborazioni in partita iva attive con l'impresa richiedente alla data di pubblicazione del bando, è possibile partecipare unicamente per le Misure di assunzione **1.B, 1.D**.

---

#### Note:

8. Tale requisito deve essere posseduto alla data di pubblicazione del bando (6 maggio 2013).

9. Compiuti alla data di pubblicazione del bando. Il lavoratore deve essere quindi nato prima del 6 maggio 1967.



## MISURA 2

### Piccole medie imprese

#### Obiettivo

Favorire l'inserimento di capitale umano nelle piccole medie imprese nate da più di 48 mesi.

#### Risorse disponibili

I fondi destinati in [via prioritaria](#) alla misura 2 ammontano a € 700.000,00.

#### Destinatari della misura

Piccole e Medie imprese, così come definite nell'allegato 1 del Regolamento (CE) n. 800/2008 della Commissione Europea in base ai parametri ivi indicati<sup>10</sup>, [iscritte al Registro delle Imprese della provincia di Milano da più di 48 mesi](#) (4 anni) alla data di pubblicazione del bando<sup>11</sup> che effettuano uno degli interventi previsti nell'ambito della presente misura.

Tale requisito dovrà essere autocertificato al momento della presentazione della domanda.

#### Tipologia di intervento

Nell'ambito della presente misura sono finanziabili interventi di:

- assunzione di lavoratori a tempo indeterminato;
- stabilizzazione da contratto a tempo determinato a contratto a tempo indeterminato di lavoratori già presenti in azienda alla data di pubblicazione del bando (6 maggio 2013).

L'importo del contributo varia in base all'intervento effettuato o da effettuare e alle caratteristiche del lavoratore per l'inserimento del quale si richiede l'incentivo.

---

#### Note:

10. I parametri sono indicati nella tabella a pag. 23

11. Possono quindi partecipare le imprese iscritte al Registro delle Imprese della Provincia di Milano prima del 6 maggio 2009.

## TIPOLOGIA INTERVENTI E IMPORTO CONTRIBUTI

INTERVENTO	CODICE MISURA	CARATTERISTICHE LAVORATORE ASSUNTO	IMPORTO CONTRIBUTO
Assunzione con contratto a tempo indeterminato	2.A	Non Laureato	€ 4.000,00
	2.B	Laureato o Over 45 o Partita Iva	€ 6.000,00
Stabilizzazione da contratto a tempo determinato a contratto a tempo indeterminato	2.C	Non Laureato	€ 3.000,00
	2.D	Laureato o Over 45	€ 5.000,00

### Misura 2.A e 2.B:

#### Assunzioni a tempo indeterminato

Per le assunzioni a tempo indeterminato (Mis 2.A e 2.B) tra soggetto interessato dall'intervento e impresa **non deve sussistere**, alla data di pubblicazione del Bando (6 maggio 2013), un contratto che rientri nelle categorie di seguito elencate: contratto di lavoro subordinato, contratto di apprendistato, contratto di inserimento, contratto di collaborazione coordinata e continuativa, contratto a progetto, contratto di somministrazione o contratto di lavoro intermittente.

**È invece ammissibile** a tale intervento il lavoratore presente in tirocinio (c.d. stage) presso l'azienda che richiede il contributo, anche prima della data di pubblicazione del Bando.

Le assunzioni con contratti di apprendistato non sono finanziabili nell'ambito della misura.

### Misura 2.C e 2.D:

#### Trasformazioni di contratto da tempo determinato a indeterminato

Per le trasformazioni di contratto da tempo determinato o indeterminato (Mis. 2.C e 2.D) è necessario che tra soggetto interessato dall'intervento e l'impresa **sussista**, alla data di pubblicazione del bando (6 maggio 2013), un contratto che rientri in una delle categorie di seguito indicate: contratto di lavoro subordinato a tempo determinato, contratto di collaborazione coordinata e continuativa, contratto a progetto, contratto di inserimento, contratto di somministrazione, contratto di lavoro intermittente.

**Sono escluse** le stabilizzazioni di rapporti lavorativi di apprendistato.

## **Caratteristiche del lavoratore**

In particolare se il lavoratore è in possesso di laurea, o ha più di 45 anni<sup>12</sup> o alla data di pubblicazione del bando (6 maggio 2013), ha una collaborazione con partita iva attiva con l'azienda che richiede il contributo, il contributo viene maggiorato nella misura indicata in tabella.

Per l'assunzione di soggetti con collaborazioni in partita iva attive con l'impresa richiedente alla data di pubblicazione del bando è possibile partecipare unicamente per la Misura **2.B**.

## **MISURA 3**

### **Micro Imprese**

#### **Obiettivo**

Favorire l'inserimento di capitale umano nelle micro imprese nate da più di 48 mesi.

#### **Risorse disponibili**

I fondi destinati **in via prioritaria** alla misura 3 ammontano a € 600.000,00.

#### **Destinatari della misura**

Micro imprese, così come definite nell'allegato 1 del Regolamento (CE) n. 800/2008 della Commissione Europea in base ai parametri ivi indicati<sup>13</sup>, iscritte al Registro delle Imprese della provincia di Milano da più di 48 mesi (4 anni) dalla data di pubblicazione del bando<sup>14</sup> che effettuano uno degli interventi previsti nell'ambito della presente misura.

Tale requisito dovrà essere autocertificato al momento della presentazione della domanda.

#### **Tipologie di intervento**

Nell'ambito della presente misura sono finanziabili interventi di:

- assunzione a tempo indeterminato
- stabilizzazione da contratto a tempo determinato a contratto a tempo indeterminato di lavoratori già presenti in azienda alla data di pubblicazione del bando.

L'importo del contributo varia in base all'intervento effettuato o da effettuare e alle caratteristiche del lavoratore per l'inserimento del quale si richiede l'incentivo.

---

#### **Note:**

12. Compiuti alla data di pubblicazione del bando. Il lavoratore deve essere quindi nato prima del 6 maggio 1967.

13. I parametri sono indicati nella tabella a pag. 23

14. Possono quindi partecipare le imprese iscritte al Registro delle Imprese della Provincia di Milano prima del 6 maggio 2009.

## TIPOLOGIA INTERVENTI E IMPORTO CONTRIBUTI

INTERVENTO	CODICE MISURA	CARATTERISTICHE LAVORATORE ASSUNTO	IMPORTO CONTRIBUTO
<i>Assunzione con contratto a tempo indeterminato</i>	3.A	<i>Non laureato</i>	€ 4.000,00
	3.B	<i>Laureato o Over 45 o Partita Iva</i>	€ 6.000,00
<i>Stabilizzazione da contratto a tempo determinato a contratto a tempo indeterminato</i>	3.C	<i>Non laureato</i>	€ 3.000,00
	3.D	<i>Laureato o Over 45</i>	€ 5.000,00

### Misura 3.A e 3.B:

#### **Assunzioni a tempo indeterminato**

Per le assunzioni a tempo indeterminato (Mis. 3.A e 3.B) tra soggetto interessato dall'intervento e impresa **non deve sussistere**, alla data di pubblicazione del Bando 6 maggio 2013, un contratto che rientri nelle categorie di seguito elencate: contratto di lavoro subordinato, contratto di apprendistato, contratto di inserimento, contratto di collaborazione coordinata e continuativa, contratto a progetto, contratto di somministrazione o contratto di lavoro intermittente.

Le assunzioni con contratti di apprendistato non sono finanziabili nell'ambito della misura.

**È invece ammissibile** a questo intervento il lavoratore presente in **tirocinio** (c.d. stage) presso l'azienda che richiede il contributo, anche prima della data di pubblicazione del Bando

### Misura 3.C e 3.D:

#### **Trasformazioni di contratto da tempo determinato o indeterminato**

Per le trasformazioni di contratto da tempo determinato o indeterminato (Mis 3.C e 3.D) è necessario che tra soggetto interessato dall'intervento e l'impresa sussista alla data di pubblicazione del bando (6 maggio 2013) un contratto che rientri in una delle categorie di seguito indicate: contratto di lavoro subordinato a tempo determinato, contratto di collaborazione coordinata e continuativa, contratto a progetto, contratto di inserimento, contratto di somministrazione, contratto di lavoro intermittente.

**Sono escluse** le stabilizzazioni di rapporti lavorativi di apprendistato.

## Caratteristiche del lavoratore

In particolare se il lavoratore è in possesso di laurea, ha più di 45 anni<sup>15</sup> o alla data di pubblicazione del bando (6 maggio 2013) ha una collaborazione con partita iva attiva con l'azienda che richiede il contributo alla data di pubblicazione del bando, l'incentivo viene maggiorato nella misura indicata in tabella.

Per assumere i collaboratori presenti in azienda alla data di pubblicazione del bando con collaborazioni in regime di partita iva, è possibile partecipare unicamente per la Misura di assunzione **3.B**.

## NOTE GENERALI PER TUTTE LE MISURE

- Tutte le misure di intervento sopra descritte devono coinvolgere **esclusivamente lavoratori che prestano la loro opera nel territorio di Milano e provincia**.
- Il contratto finanziato con contributo non può essere **contratto di lavoro intermittente** (c.d. "a chiamata") e **di somministrazione**.
- Non sono ammissibili le richieste di contributo per interventi di assunzione/stabilizzazione di lavoratori che, alla data di pubblicazione del Bando, hanno in essere rapporti di lavoro con imprese che risultano in rapporto di collegamento o controllo ai sensi dell'art. 2359 c.c. con l'impresa richiedente il contributo.
- I lavoratori assunti/stabilizzati non devono essere coniugi, discendenti, ascendenti o parenti in linea collaterale fino al secondo grado del titolare, dei soci o degli amministratori d'impresa.
- I lavoratori assunti/stabilizzati non devono essere titolari, soci o amministratori dell'azienda richiedente. Per le società cooperative è possibile richiedere contributi per interventi di assunzioni/stabilizzazione riguardanti soci lavoratori, non per quelli riguardanti soci amministratori.
- Per laureato si intende il soggetto in possesso di un titolo di laurea triennale, specialistica, magistrale o conseguita secondo il c.d. "vecchio ordinamento".
- Errori da parte delle imprese nell'individuazione della misura applicabile, nuova impresa nata da meno di 48 mesi dalla data di pubblicazione del bando, Piccola Media Impresa nata da più di 48 mesi dalla data di pubblicazione del bando o Micro impresa nata da più di 48 mesi dalla data di pubblicazione del bando comportano l'inammissibilità della domanda in quanto l'impresa prenota fondi che non è autorizzata ad utilizzare.
- Errori da parte delle imprese nella compilazione del campo relativo alla residenza del lavoratore comportano l'inammissibilità della domanda in quanto l'impresa prenota fondi che non è autorizzata ad utilizzare.

Note:

---

15. Compiuti alla data di pubblicazione del bando. Il lavoratore deve essere quindi nato prima del 6 maggio 1967.

## Art. 5

# CARATTERISTICHE DEI CONTRIBUTI

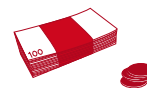

I contributi di cui all'art. 4:

- verranno erogati a fondo perduto e in un'unica soluzione;
- sono da considerarsi al lordo della ritenuta d'acconto del 4% che verrà trattenuta dalla Camera di Commercio<sup>16</sup>;
- saranno concessi in conformità al regime comunitario degli aiuti di stato (de minimis), ai sensi del Regolamento (CE) n. 1998/2006;
- nell'ipotesi di assunzioni/stabilizzazioni in rapporti di lavoro a tempo parziale, l'importo del contributo sarà ridotto proporzionalmente alla percentuale del nuovo rapporto di lavoro. La percentuale di lavoro a tempo parziale non potrà essere comunque **inferiore al 50%** dell'orario di lavoro previsto dai contratti collettivi nazionali di riferimento, pena l'inammissibilità della domanda.

## Art. 6

# TERMINI E MODALITÀ DI PRESENTAZIONE DELLE DOMANDE



### Termini

Le domande potranno essere presentate a partire dalle **ore 10,30 del 4 giugno 2013** fino ad esaurimento delle risorse (che sarà tempestivamente comunicato con pubblicazione della notizia sui rispettivi siti internet degli Enti Promotori del Bando) e, comunque, entro e non oltre le **ore 12,00 del 14 giugno 2013**.

### Modalità

Le imprese dovranno **presentare la domanda di contributo esclusivamente in forma telematica**, accedendo al portale <http://servizionline.mi.camcom.it> e compilando l'apposito Modulo di domanda.

Dopo aver concluso la compilazione del Modulo di domanda, per sottoscriverlo ed inviarlo, l'impresa potrà procedere tramite una delle seguenti modalità:

1. Sottoscrizione ed invio **on-line**:

Per completare la domanda tramite questa modalità l'impresa dovrà essere dotata di un dispositivo di Firma Digitale del legale rappresentante a nome del quale sarà compilata la domanda.

A seguito della sottoscrizione digitale del Modulo di domanda debitamente compilato e dell'invio dello stesso, il sistema assegnerà automaticamente numero e data di protocollo.

### Note:

<sup>16</sup>. Le certificazioni attestanti l'avvenuto versamento della ritenuta d'acconto del 4% saranno inviate dalla Camera di Commercio di Milano all'impresa beneficiaria entro il mese di febbraio dell'anno successivo a quello nel quale l'impresa ha ricevuto la liquidazione del contributo.

In questo modo si concluderà la fase di presentazione della domanda.

## 2. Firma autografa e **consegna manuale**:

In caso non si disponga di Firma Digitale, al termine della compilazione del Modulo di domanda, il sistema chiederà all'impresa di trasmetterlo alla Camera di Commercio di Milano e assegnerà automaticamente numero e data di protocollo.

Entro massimo dieci giorni lavorativi dalla data di protocollo, pena l'inammissibilità della domanda, l'impresa dovrà perfezionare la domanda:

- **stampando e sottoscrivendo** con firma del legale rappresentante il Modulo di domanda;
- **allegando copia del documento di identità** del legale rappresentante firmatario;
- **consegnando** tale documentazione **a mano**<sup>17</sup> esclusivamente presso:

Protocollo Generale della CCIAA di Milano

Via San Vittore al Teatro, 14 - 20123 Milano (lun-gio 9.00/13.00 - ven. 9.00/12.30)

Con la consegna a mano della documentazione si concluderà la fase di presentazione della domanda.

Il manuale per la compilazione on-line della domanda sarà reso disponibile sul sito della Camera di commercio di Milano a partire dalla settimana precedente la data di apertura per la presentazione delle domande.

Le domande incomplete in una qualsiasi parte nonché quelle prive della documentazione richiesta, saranno dichiarate inammissibili.

Ciascuna impresa potrà presentare esclusivamente **1 domanda** di contributo, scegliendo tra le misure (tipologie di intervento) indicate all'art. 4.

Ulteriori domande non saranno ammesse e verranno quindi bloccate dal sistema telematico.

**Al momento di presentazione della domanda** l'impresa deve:

- **aver effettuato, a partire dalla data di pubblicazione del Bando (6 maggio 2013), l'intervento di assunzione/stabilizzazione per il quale richiede il contributo**

**Note:**

---

17. E' necessario consegnare esclusivamente e unicamente il Modulo di domanda stampato e sottoscritto dal legale rappresentante e la copia del documento di identità del firmatario.

oppure

- **impegnarsi ad effettuarlo entro e non oltre 60 giorni naturali e consecutivi dalla data di assegnazione del contributo<sup>18</sup>**, pena decadenza dal beneficio e assegnazione di risorse alle imprese ammesse non finanziabili (in lista d'attesa)

**Nel primo caso** l'intervento di assunzione/stabilizzazione per il quale si richiede il contributo, tra quelli previsti dall'art. 4, deve essere **stato effettuato nel periodo compreso tra la data di pubblicazione del Bando e la data di presentazione della domanda.**

L'impresa richiedente:

- **non può** sostituire il nominativo del lavoratore a meno che, dopo averlo assunto/stabilizzato, il rapporto di lavoro si interrompa prima della liquidazione a causa di una delle eventualità elencate in nota<sup>19</sup>;
- **comunica** i dati principali relativi alla misura di intervento prescelta (identità e contatti del lavoratore interessato<sup>20</sup> dall'intervento, tipologia e durata del contratto instaurato nel caso di partecipazione per la misura 1.A, 1.B);
- **allega il contratto di lavoro sottoscritto** dal lavoratore assunto/stabilizzato e nel caso di assunzione di collaboratori con partita iva un **documento contabile** che attesti la collaborazione con partita iva del soggetto interessato dall'intervento alla data di pubblicazione della bando.

**Nel secondo caso** l'intervento di assunzione/stabilizzazione **deve effettuarsi entro e non oltre 60 giorni naturali e consecutivi dalla data di assegnazione del contributo.**

L'impresa in tal caso al momento di presentazione della domanda:

- **deve** avere già individuato il nominativo del lavoratore che intende assumere/stabilizzare;
- **non può** sostituire il nominativo del lavoratore a meno che, dopo averlo assunto/stabilizzato, il rapporto di lavoro si interrompa a causa di una delle eventualità elencate in nota<sup>21</sup> ;
- **si impegna** ad effettuare l'assunzione/stabilizzazione entro e non oltre i termini previsti nel Bando, 60

Note:

---

<sup>18</sup>. Per data di assegnazione del contributo si intende la data del provvedimento amministrativo emesso dalla Camera di Commercio a conclusione dell'istruttoria (entro 60 giorni dalla data di chiusura del bando, agosto escluso).

<sup>19</sup>. Dimissioni da parte del dipendente, licenziamento dello stesso per giusta causa, licenziamento per giustificato motivo soggettivo o impossibilità sopravvenuta della prestazione (così come contemplati nel C.C.).

In queste eventualità l'impresa dovrà assumere o stabilizzare un lavoratore con le stesse caratteristiche (rilevanti ai fini del Bando) del lavoratore dimissionario/licenziato ed effettuare il medesimo intervento per il quale ha richiesto il contributo, entro 30 giorni dalla data di conclusione del contratto attivato, pena la revoca del contributo assegnato.

Nel caso di partecipazione alle misure 1.A o 1.B il rapporto di lavoro con il lavoratore subentrante dovrà avere una durata tale da consentire il raggiungimento del periodo minimo indicato.

Negli altri casi di cessazione anticipata del rapporto di lavoro all'impresa verrà revocato il contributo totale assegnato.

<sup>20</sup>. I contatti comprendono l'indirizzo e-mail e il numero di telefono del lavoratore interessato

<sup>21</sup>. Si veda nota n. 19.



giorni solari e consecutivi dalla data di assegnazione del provvedimento, pena decadenza dal beneficio e assegnazione di risorse alle imprese in lista d'attesa (si veda art. 8);

- **comunica** i dati principali relativi alla misura di intervento che intende realizzare (identità e contatti del lavoratore<sup>22</sup> interessato dall'intervento, tipologia e durata del contratto instaurato nel caso di partecipazione per la misura 1.A, 1.B);
- **si impegna** a presentare nella successiva fase di rendicontazione i documenti richiesti (si veda art. 8);

In ogni caso l'impresa:

- **dichiara** di possedere i requisiti previsti dall'art. 2 del Bando;
- **comunica** i propri dati anagrafici;
- **autorizza** il trattamento dei dati ai fini della informativa sulla privacy.

La Camera di Commercio di Milano si impegna a fornire un servizio continuo, regolare e senza interruzioni. Eventuali interruzioni del servizio possono essere imputate ad eventi di forza maggiore, a guasti o a manutenzioni o interventi programmati, necessari per il corretto funzionamento degli applicativi utilizzati e per la garanzia di qualità e di sicurezza del servizio.

Ove necessario, saranno fornite adeguate e tempestive informazioni all'utenza tramite il portale e il contact center della Camera di commercio.

In caso di malfunzionamenti del sistema online di ricevimento delle domande di partecipazione, la Camera di Commercio si riserva la facoltà di sospendere l'accesso al portale <http://servizionline.mi.camcom.it> per la presentazione delle domande di partecipazione al presente Bando per il tempo necessario alla realizzazione di interventi di ripristino del sistema.

La riapertura del bando verrà successivamente comunicata al pubblico attraverso lo stesso portale, con un preavviso di almeno due ore e comunque all'interno della fascia oraria fra le 9 e le 18.

Saranno considerate valide unicamente le domande protocollate dal sistema di protocollo generale della Camera di commercio fino alla sospensione del sistema.

Non potrà invece essere garantito il salvataggio di dati immessi nel sistema durante la fase di compilazione della domanda, ma prima del momento di protocollazione della stessa.

In ogni caso la Camera di commercio si impegna, in presenza di tali situazioni, a limitare al minimo necessario i tempi di disservizio, compatibilmente con i problemi tecnici insorti.

Note:

---

22. Numero di telefono e indirizzo mail del lavoratore.

## Art. 7 **ASSEGNAZIONE DEL CONTRIBUTO**



L'assegnazione del contributo avverrà sulla base dell'ordine cronologico di presentazione delle domande e nei limiti delle risorse disponibili.

A seguito di istruttoria formale, che verificherà il possesso dei requisiti previsti dall'art. 2 del Bando, entro massimo 60 giorni dalla data di chiusura del bando, ad esclusione del mese di Agosto, verrà emesso il provvedimento amministrativo di approvazione della graduatoria. Il Comune di Milano e la Camera di Commercio di Milano pubblicheranno sui rispettivi siti internet la graduatoria delle imprese ammesse al contributo e l'elenco delle imprese non ammesse al contributo e di quelle ammesse ma non finanziabili (in lista d'attesa).

Le domande eventualmente ammissibili ma non assegnatarie del contributo, a causa dell'esaurimento delle risorse disponibili, in caso di rinunce o revoche da parte dei soggetti inizialmente assegnatari dei contributi, potranno essere ripescate e finanziate in base all'ordine cronologico del protocollo on-line. La comunicazione di assegnazione del contributo alle singole imprese avverrà tramite e-mail all'indirizzo di posta elettronica che l'impresa dovrà obbligatoriamente indicare nella domanda.

La comunicazione verrà inviata anche all'indirizzo e-mail del lavoratore assunto/stabilizzato, indicato obbligatoriamente in domanda

Le imprese saranno inoltre tenute a verificare la data di assegnazione del contributo tramite l'accesso al proprio profilo sul portale <http://servizionline.mi.camcom.it>, non essendo infatti previsto l'invio cartaceo di ulteriori comunicazioni in merito all'assegnazione dei contributi.

## Art. 8 **MODALITA' DI RENDICONTAZIONE E LIQUIDAZIONE DEI CONTRIBUTI**



Una volta assegnato il contributo la liquidazione segue due percorsi diversi a seconda che l'impresa abbia o meno già effettuato l'intervento di assunzione/stabilizzazione per il quale richiede il contributo al momento della presentazione della domanda.

In particolare:

### **imprese che hanno effettuato l'intervento al momento di presentazione della domanda**

Per le imprese che hanno effettuato l'intervento al momento della presentazione della domanda e che risultino assegnatarie del contributo, la Camera di Commercio di Milano, verificata la permanenza del rapporto di lavoro, emetterà il Nulla osta alla liquidazione del contributo assegnato, a conclusione del periodo di prova, se previsto dal contratto di lavoro, e comunque non prima di 90 giorni dalla data di assunzione/stabilizzazione del lavoratore interessato.

Solo a partire da questo momento ed entro 60 giorni potrà essere emesso il nulla osta di liquidazione del contributo.

### **imprese che non hanno effettuato l'intervento al momento di presentazione della domanda**

Per le imprese che non hanno effettuato l'intervento di assunzione/stabilizzazione al momento di presentazione della domanda, si apre la fase di rendicontazione nella quale le imprese devono:

- **effettuare l'intervento** per il quale richiedono il contributo **entro e non oltre 60 giorni naturali e consecutivi dalla data di assegnazione del contributo**, pena decadenza dal beneficio e assegnazione di risorse alle imprese in lista d'attesa;
- **compilare il Modulo di richiesta di liquidazione** tramite l'accesso al portale <http://servizionline.mi.camcom.it>, allegando copia del contratto di lavoro sottoscritto e nel caso di assunzione di partite iva il documento contabile che attesti la collaborazione con partita iva del soggetto interessato dall'intervento alla data di pubblicazione della domanda.

La compilazione deve essere effettuata **entro e non oltre 60 giorni naturali e consecutivi dalla data di assegnazione del contributo**, pena decadenza dal beneficio e assegnazione di risorse alle imprese in lista d'attesa.

Per sottoscrivere ed inviare il Modulo di richiesta di liquidazione l'impresa potrà procedere come per il Modulo di domanda scegliendo tra sottoscrizione ed invio on-line o firma autografa e consegna manuale.

La Camera di Commercio di Milano, verificata la permanenza del rapporto di lavoro, **emetterà il Nulla osta alla liquidazione del contributo assegnato** a conclusione del periodo di prova, se previsto dal contratto di lavoro, e comunque non prima di 90 giorni dalla data di assunzione/stabilizzazione del lavoratore interessato. Solo a partire da questo momento ed entro 60 giorni potrà essere emesso il nulla osta di liquidazione del contributo.

## Art. 9 RINUNCE E REVOCHE



### **Rinuncia prima della liquidazione del contributo:**

I soggetti beneficiari, qualora intendano rinunciare all'agevolazione concessa, dovranno darne immediata comunicazione attraverso il sistema informativo già utilizzato per la presentazione, mediante l'apposito campo e inviando una mail all'indirizzo di posta elettronica indicato nell'art 13 del presente Bando.

### **Revoca dopo liquidazione del contributo:**

Il contributo potrà essere revocato nel caso in cui:

- non si rispettino gli obblighi e vincoli contenuti nel presente Bando, o gli impegni assunti con la presentazione della domanda in particolar modo quelli relativi alla durata minima del contratto;
- non si comunichi la rinuncia del contributo;
- l'eventuale assegnazione del contributo porti l'impresa richiedente ad eccedere il massimale previsto dal Regolamento CE 1998 del dicembre 2006;
- le informazioni dichiarate nella domanda risultino non autentiche.

In caso di attivazione di **contratti a tempo indeterminato** (Misure 1.C, 1.D, 1.E, 1.F, 2.A, 2.B, 2.C, 2.D, 3.A, 3.B, 3.C, 3.D), le imprese che hanno ottenuto la liquidazione del contributo si impegnano a mantenere il lavoratore per almeno **1 anno** a partire dalla data di assunzione/stabilizzazione.

L'eventuale interruzione del rapporto di lavoro prima del decorso del suddetto periodo comporta la **revoca totale** del contributo.

In caso di attivazione di **contratti a tempo determinato** (Misure 1.A, 1.B), le imprese che hanno ottenuto la liquidazione di impegnano a mantenere in essere il rapporto per il periodo indicato dal contratto.

L'eventuale interruzione del rapporto prima della conclusione del contratto comporta la revoca del contributo:

- **totale** se l'evento si verifica **entro sei mesi** dall'attivazione del contratto.
- **parziale nella misura del 50%** se l'evento si verifica nel periodo che **intercorre dopo i primi sei mesi dall'assunzione e prima che sia trascorso 1 anno**.

Le imprese a cui viene revocato parzialmente o totalmente il contributo e che non provvedono alla restituzione di quanto revocato nei tempi indicati dalla Camera di Commercio di Milano non possono partecipare a bandi di contributo della Camera di Commercio di Milano nell'anno successivo rispetto a quello nel quale avviene la revoca.

## Art. 10 **RESPONSABILITA' DEL PROCEDIMENTO**



Il responsabile del procedimento amministrativo è il Dirigente dell'Area Competitività delle Imprese della Camera di commercio di Milano.

Il responsabile del procedimento emanerà i provvedimenti amministrativi di approvazione della graduatoria delle imprese ammesse, non ammesse, ammesse ma non finanziabili.

## Art. 11 **ISPEZIONI E CONTROLLI**



Il Comune di Milano e la Camera di Commercio di Milano si riservano la possibilità di contattare direttamente i lavoratori e potranno effettuare controlli sulle imprese beneficiarie del contributo, anche richiedendo alle stesse la produzione di documentazione idonea ad attestare la veridicità del contenuto della dichiarazione sostitutiva di atto notorio.

Nel caso in cui dal controllo emergesse la non autenticità delle informazioni rese, l'impresa decadrà dal beneficio, ferme restando le conseguenze previste dall'art. 76 del DPR 445/2000.

Le dichiarazioni mendaci, le falsità negli atti e l'uso di atti falsi saranno puniti ai sensi del codice penale e delle leggi vigenti in materia.

## Art. 12 **INFORMATIVA SUL TRATTAMENTO DEI DATI PERSONALI**



I dati acquisiti verranno trattati con modalità manuale e informatica e saranno utilizzati esclusivamente per le finalità relative al procedimento amministrativo per il quale gli stessi sono stati comunicati, secondo le modalità previste dalle leggi e dai regolamenti.

Ai sensi del D.lgs. n. 196 del 30 giugno 2003 "Codice in materia di protezione dei dati personali" si informa che tutti i dati personali che verranno in possesso della Camera di Commercio di Milano, del Comune di Milano e dei soggetti eventualmente incaricati della raccolta e dell'istruttoria delle candidature, saranno trattati esclusivamente per le finalità del presente Bando e nel rispetto dell'art. 13 della sopracitata legge. I dati forniti saranno trattati dalla Camera di Commercio di Milano, quale titolare, nonché dal Comune di Milano. Il conferimento dei dati è obbligatorio ai fini dello svolgimento delle istruttorie per l'erogazione dei contributi/agevolazioni previsti nel presente Bando.

L'eventuale mancato conferimento comporta la decadenza del diritto al beneficio



Per informazioni relative al contenuto del Bando:

- e-mail:  
capitale.umano@mi.camcom.it
- telefono:  
Contact Center della Camera di Commercio di Milano  
numero verde 800 22.63.72 se si chiama da Milano e provincia numero di telefonia fissa nazionale  
02 8515.2000 se si chiama da fuori provincia o da cellulare.  
È possibile parlare con gli operatori dal lunedì al venerdì, dalle 9.00 alle 17.30.

Per informazioni sulle procedure on-line di presentazione della domanda, rendicontazione e richiesta di liquidazione dei contributi:

- e-mail: [assistentatecnica.banditi@mi.camcom.it](mailto:assistentatecnica.banditi@mi.camcom.it)

# DEFINIZIONE <sup>DI</sup> MICRO E PICCOLA MEDIA IMPRESA

(Allegato 1 Regolamento CE n. 800/2008)

CATEGORIA D'IMPRESA	EFFETTIVI: UNITÀ LAVORATIVE-ANNUO (ULA)	FATTURATO ANNUO	TOTALE DI BILANCIO ANNUO
<b>MEDIE</b> <sup>23</sup>	< 250	≤ 50 mil di euro oppure	≤ 43 mil di euro
<b>PICCOLE</b> <sup>24</sup>	< 50	≤ 10 mil di euro oppure	≤ 10 mil di euro
<b>MICRO</b> <sup>25</sup>	< 10	≤ 2 mil di euro oppure	≤ 2 mil di euro

Se l'impresa è associata o collegata ad altra impresa, in base ai parametri definiti dell'allegato 1 del Regolamento è necessario tenere in considerazione le unità lavorative e il fatturato annuo o il totale di bilancio anche dell'impresa associante o che è collegata.

Note:

<sup>23</sup>. I parametri in base ai quali un'impresa viene definita media sono il numero di unità lavorative annue inferiore a 250 e alternativamente il fatturato annuo inferiore o uguale a 50 milioni di euro o il totale di bilancio inferiore o uguale a 43 milioni di euro.

<sup>24</sup>. I parametri in base ai quali un'impresa viene definita piccola sono il numero di unità lavorative annue inferiore a 50 e alternativamente il fatturato annuo inferiore o uguale a 10 milioni di euro o il totale di bilancio inferiore o uguale a 10 milioni di euro.

<sup>25</sup>. I parametri in base ai quali un'impresa viene definita micro sono il numero di unità lavorative annue inferiore a 10 unità e alternativamente il fatturato annuo o il totale di bilancio inferiore o uguale a 2 milioni di euro.

Bando promosso da

Milano



Comune  
di Milano

Politiche per il Lavoro,  
Sviluppo Economico,  
Università e Ricerca



CAMERA DI  
COMMERCIO  
MILANO

[www.mi.camcom.it](http://www.mi.camcom.it)  
[www.comune.milano.it](http://www.comune.milano.it)