



DECRETO DEL SINDACO METROPOLITANO

In Pubblicazione: dal 27/01/2026 al 10/02/2026
Repertorio Generale: 20/2026 del 27/01/2026
Protocollo: 14773/2026
Titolario/Anno/Fascicolo: 5.8/2025/7
Proponente: CONSIGLIERE DELEGATO DARIO VENERONI
Materia: BILANCIO
Oggetto: ENTE PARCO AGRICOLO SUD - DETERMINAZIONE DEI RESIDUI ATTIVI E PASSIVI E DELL'AVANZO VINCOLATO DA TRASFERIRE ALL'ENTE PARCO, STATO PATRIMONIALE INIZIALE, INVENTARI DEI BENI MOBILI E IMMOBILI.

DOCUMENTI CON IMPRONTE:

Documento 1 [2561_16504^DecretoFirmato.pdf](#)

56a1aa0d3831bbea50f93e549af3d5ec36c5c5f8fa79ee5e9ad4cd69b10dfd53



DECRETO DEL SINDACO METROPOLITANO

Fascicolo 5.8/2025/7

Oggetto: Ente Parco Agricolo Sud - Determinazione dei residui attivi e passivi e dell'avanzo vincolato da trasferire all'Ente Parco, stato patrimoniale iniziale, inventari dei beni mobili e immobili.

IL SINDACO METROPOLITANO

Assistito dal Segretario Generale

VISTA la proposta di decreto redatta all'interno;

VALUTATI i presupposti di fatto e le ragioni giuridiche a fondamento dell'adozione del presente atto in relazione alle risultanze dell'istruttoria;

VISTA la Legge n. 56/2014;

VISTE le disposizioni recate dal T.U. in materia di Comuni, approvate con D.Lvo 267/2000, per quanto compatibili con la Legge n. 56/2014;

VISTO lo Statuto della Città metropolitana ed in particolare l'art. 19 comma 2;

ACQUISITI i pareri di regolarità tecnica e di regolarità contabile espressi dai Dirigenti competenti, ai sensi dell'art. 49 del T.U. approvato con D.Lvo 267/2000;

DECRETA

- 1) di approvare la proposta di provvedimento redatta all'interno, dichiarandola parte integrante del presente atto;
- 2) di incaricare i competenti Uffici di provvedere agli atti consequenziali;
- 3) di incaricare il Segretario Generale dell'esecuzione del presente decreto.

Letto, approvato e sottoscritto

IL SINDACO	IL SEGRETARIO GENERALE
------------	------------------------



PROPOSTA
di decreto del Sindaco Metropolitano

Fascicolo 5.8\2025\7

DIREZIONI PROPONENTI: DIPARTIMENTO RAGIONERIA GENERALE - AREA AMBIENTE E TUTELA DEL TERRITORIO - SETTORE FACILITY MANAGEMENT E SICUREZZA NEI LUOGHI DI LAVORO - SETTORE CONTROLLO REGOLARITÀ CONTABILE E RENDICONTO

Oggetto: Ente Parco Agricolo Sud Milano - determinazione dei residui attivi e passivi e dell'avanzo vincolato da trasferire all'Ente Parco, stato patrimoniale iniziale, inventari dei beni mobili e immobili.

IL SINDACO METROPOLITANO

VISTO il Decreto R.G.148/2023 atti. n. 91650/1.9/2023/1 con il quale è stata conferita al Consigliere Dario Veneroni la delega alla materia "Bilancio e Patrimonio";

RICHIAMATA la L.R. n.29/2022 che ha trasformato il Parco Agricolo Sud Milano (PASM) da parco regionale a "gestione speciale" a ente di diritto pubblico autonomo composto dalla Città metropolitana di Milano e dai sessanta Comuni interessati dal Parco Sud, che dovrà dotarsi di uno statuto che ne determini «le forme di organizzazione» tenendo presente che saranno organi dell'ente parco: il Presidente e il Consiglio di gestione.

CONSIDERATA la deliberazione della Giunta regionale del 1° luglio 2025 n. XII/4660 sul BURL SAC n.29 del 16 luglio 2025 con la quale è stato approvato lo Statuto del nuovo Ente gestore del PASM.

CONSIDERATO il decreto dell'Assessore regionale del Territorio e Sistemi Verdi del 22 luglio 2025 n. 366 con il quale è stato istituito l'Ente di diritto pubblico per la gestione del PASM.

VISTO il verbale della prima seduta della Comunità del Parco Agricolo Sud Milano del 23 settembre 2025 a seguito della quale sono stati eletti il Presidente e altri sette componenti, sui complessivi undici membri che compongono il Consiglio di Gestione del nuovo Ente.

PRESO ATTO che l'Ente dal 23 settembre 2025 subentra a Città metropolitana di Milano in tutte le obbligazioni giuridiche attive e passive;

VISTO il decreto del Sindaco metropolitano del 24 novembre 2025 n.302 con il quale è stato approvato un accordo di collaborazione tra la Città Metropolitana di Milano e l'ente di diritto pubblico regionale "Parco Agricolo Sud Milano" per assicurare il necessario supporto tecnico-amministrativo e organizzativo al fine di garantire un ordinato avvio del nuovo Ente, almeno fino al 31/12/2025.

RITENUTO opportuno garantire, la continuità della copertura assicurativa attualmente in essere per la gestione dell'area protetta del Parco Agricolo Sud Milano, regolando i rapporti finanziari ai sensi dell'art. 3 dell'accordo di collaborazione citato.

RICHIAMATI

- il D.lgs. 118/2011, modificato dal D.lgs. 126/2014, recante disposizioni in materia di armonizzazione dei sistemi contabili e degli schemi di bilancio delle Regioni, degli enti locali e dei loro organismi, tra cui le Istituzioni, ed in particolare l'art. 3, comma 4, in base al quale: *“Al fine di dare attuazione al principio contabile generale della competenza finanziaria enunciato nell'allegato 1, gli enti di cui al comma 1 provvedono, annualmente, al riaccertamento dei residui attivi e passivi, verificando, ai fini del rendiconto, le ragioni del loro mantenimento”*;
- il disposto del Principio contabile applicato alla Contabilità finanziaria n. 9.1 (All. 4/2) richiamato dall'art. 3, comma 1, del D.lgs. 118/2011, modificato ed integrato dal D.lgs. 126/2014, il quale prevede che:
 - *“In ossequio al principio contabile generale n. 9 della prudenza, tutte le amministrazioni pubbliche effettuano annualmente, e in ogni caso prima della predisposizione del rendiconto con effetti sul medesimo, una ricognizione dei residui attivi e passivi diretta a verificare: la fondatezza giuridica dei crediti accertati e dell'esigibilità del credito; l'affidabilità della scadenza dell'obbligazione prevista in occasione dell'accertamento o dell'impegno; il permanere delle posizioni debitorie effettive degli impegni assunti; la corretta classificazione e imputazione dei crediti e dei debiti in bilancio”*;
 - *“il riaccertamento ordinario dei residui trova specifica evidenza nel rendiconto finanziario ed è effettuato annualmente, con un'unica deliberazione della giunta, previa acquisizione del parere dell'organo di revisione, in vista dell'approvazione del rendiconto”*;

VERIFICATO che la Direzione competente, secondo il Principio della Competenza Finanziaria c.d. potenziata e secondo lo specifico disposto dei principi contabili, ha provveduto ad effettuare l'analisi puntuale di tutti gli impegni ed accertamenti iscritti nella gestione competenza (2025) e nella gestione residui (2024 e precedenti) delle scritture contabili dell'Istituzione Parco Sud e che tali risultanze e relative motivazioni sono contenute nelle determinazioni di riaccertamento R.G. n 11499 del 18/12/2025 del Direttore dell'Area Ambiente e tutela del territorio;

RILEVATI i residui da introitare o pagare alla data considerata (23 settembre 2025), si è proceduto al riaccertamento parziale degli stessi, in modo da determinarne l'ammontare da trasferire all'Ente PASM. L'elenco analitico, contenuto nell'Allegato 1, comprende:

- L'elenco dei residui attivi da riportare provenienti dalla gestione residui (2024 e precedenti), il cui ammontare è di € 47.143,99, che saranno esposti tra i crediti dello Stato Patrimoniale dell'Ente PASM;
- L'elenco dei residui attivi riguardanti la competenza, il cui ammontare è di € 63.368,44; tale importo è stato determinato al netto dei residui attivi che hanno finanziato impegni già pagati a carico di CMM: tali residui sono conservati sul bilancio di quest'ultima;
- L'elenco dei residui passivi di competenza finanziati da Città metropolitana per un totale di € 35.000,00;
- L'elenco degli impegni di competenza ancora da pagare per un ammontare di € 30.958,22 finanziati per la maggior parte da trasferimenti;

Relativamente ai residui passivi si sono altresì individuate le obbligazioni riguardanti la manutenzione straordinaria dell'immobile di Casa Gola, che rimangono in capo a Città metropolitana di Milano.

DATO ATTO che si è determinato l'importo dell'avanzo vincolato già incassato il cui ammontare è di € 1.472.156,18 da corrispondere all'Ente in termini di cassa (Allegato 2) al netto dei residui attivi trasferiti, suddiviso tra la parte corrente per € 1.184.803,50 ed in conto capitale per € 287.952,68. L'importo dei residui attivi di € 47.143,99 di parte corrente dovrà essere contabilizzato dall'Ente PASM quale rimborso in spesa su un apposito capitolo - inserito nel bilancio di previsione - correlato al trasferimento di CMM, in quanto fondi già spesi da CMM.

DATO ATTO che in data 22/10/2025 è stata elaborata una proposta di bilancio tecnico con riferimento al periodo compreso tra il 23/09/2025 ed il 31/12/2025 e per gli anni 2026 e 2027, recante anche i residui da trasferire al nuovo ente, che, tuttavia, non è stato approvato dal nuovo ente Parco Agricolo Sud - Milano in quanto ancora carente dal punto di vista organizzativo e privo di strumentazioni informatiche adeguate;

CONSIDERATO che tale proposta di bilancio è stata comunque caricata nel sistema contabile del Parco (nel frattempo acquisito da Città metropolitana per suo conto) per permettere di redigere il rendiconto della gestione per l'esercizio 2025, che dovrà essere oggetto di approvazione da parte del nuovo ente;

RICHIAMATO il Decreto dirigenziale R.G. 11513/2025 del 18/12/2025, della Direttrice del Settore Facility management e sicurezza nei luoghi di lavoro, arch. Barbara Canova, ad oggetto: "Approvazione dell'inventario dei beni mobili della Città metropolitana di Milano oggetto di trasferimento al nuovo Ente Parco agricolo sud - Milano alla data del 23 settembre 2025", nel quale - a seguito di specifica ricognizione - sono riportati gli elenchi dei beni mobili che per effetto di legge sono divenuti di proprietà del nuovo Ente Parco;

DATO ATTO che tali elenchi sono allegati al presente provvedimento (Allegati 3 e 4);

CONSIDERATO che sono oggetto di trasferimento anche i beni mobili individuati a seguito dei sopralluoghi compiuti alla presenza del Presidente del Parco Sud rispettivamente in data 3 (Vivaio) e 15 (Piceno) ottobre 2025 e che sono iscritti a valore zero;

PRECISATO che l'Ente Parco Agricolo Sud - Milano, subentrante per effetto di legge, nella proprietà dei beni mobili, provvederà a proprie spese alla trascrizione del passaggio di proprietà dei beni mobili registrati al Pubblico Registro Automobilistico (PRA) e all'Archivio Nazionale Veicoli (ANV) e a dare comunicazione alla Città metropolitana di Milano dell'avvenuta trascrizione del passaggio di proprietà;

CONSIDERATO che non sono oggetto di trasferimento:

- i mobili e gli arredi presenti nella sede istituzionale e acquistati da CMM, in quanto la nuova sede messa a disposizione da Regione Lombardia risulta completamente arredata e funzionale;
- le fotografie riguardanti le due seguenti mostre fotografiche:
 - "Parco Agricolo Sud Milano", con fotografie di Gabriele Basilico e di Berengo Gardin che si trovano in alcuni uffici di Vivaio e di Piceno;
 - Gruppo di fotografie a colori attualmente dislocate nei Punti Parco, in quanto non di proprietà di Città metropolitana di Milano e rispetto alle quali si declina ogni responsabilità;

RICHIAMATO il Decreto dirigenziale R.G. 11491/2025 del 18/12/2025, del Direttore dell'Area Ambiente e Tutela del territorio, Dott. Emilio De Vita, ad oggetto: "Approvazione dell'aggiornamento dell'inventario e valori a stato patrimoniale relativo all'esercizio finanziario 2025, in attuazione del D.lgs. 118 del 2011, come da Allegato A Elenco dei beni immobili suddivisi nei cespiti BIII2.1, BIII2.2 e BIII2.99 e da Allegato B Elenco degli ulteriori beni immobili e diritti rinvenuti, inerenti la stima del valore patrimoniale delle aree a valenza naturalistica nel territorio del Parco Agricolo Sud Milano alla data del 23/09/2025", nel quale - a seguito di specifica ricognizione - sono riportati gli elenchi dei beni immobili che per effetto di legge sono divenuti di proprietà del nuovo Ente Parco;

DATO ATTO che:

- suddetti elenchi sono allegati al presente provvedimento (Allegati 5 e 6)
- in particolare, nell'Allegato 5 sono riportati i beni immobili già presenti negli inventari di Città metropolitana di Milano, i cui valori sono riferiti alla data di cessione del 23/09/2025 e

riportano l'indicazione dello storico, del residuo e del fondo ammortamento, ove esistente (i terreni, infatti, non sono oggetto di ammortamento);

- nell'Allegato 6 sono riportati ulteriori beni immobili e diritti reali (diritti di usufrutto e di proprietà superficaria) rilevati nel corso dell'ultima ricognizione effettuata (note prot. 196547 del 28/10/2025 e prot. 224198 del 04/12/2025, agli atti, a firma del Direttore dell'Area Ambiente e Tutela del territorio Dott. Emilio De Vita) la cui valutazione patrimoniale sarà a carico dell'Ente Parco Agricolo Sud - Milano;

PRECISATO che l'Ente subentrante nella proprietà dei beni immobili provvederà a proprie spese alla trascrizione del passaggio di proprietà presso il Catasto dei Fabbricati e dei Terreni e presso la Conservatoria dei Registri immobiliari;

VISTA la Relazione tecnico/descrittiva, con documentazione fotografica, relativa allo stato di fatto, alla data del 30/09/2025 delle aree naturalistiche in essa elencate e presenti nel territorio del Parco Agricolo Sud Milano, trasmessa con nota prot. 11357 del 21/01/2026, del Direttore dell'Area Ambiente e Tutela del territorio della Città metropolitana di Milano Dott. Emilio De Vita (Allegato 7)

CONSIDERATO che risulta necessario determinare le consistenze dell'Attivo e del Passivo dello Stato Patrimoniale iniziale dell'Ente Parco Agricolo Sud - Milano alla data del 23/09/2025.

Nello specifico l'Attivo dello stato patrimoniale (Allegato 8) espone i beni mobili ed immobili, al netto dei fondi ammortamento, ove previsti, per un totale complessivo di € 18.272.235,49 oltre a diritti di credito verso clienti ed utenti per € 47.143,99. Tale ultima voce è relativa ai residui attivi.

Si precisa che sul programma di gestione dell'inventario l'ammortamento dei beni scatta al dodicesimo mese; pertanto, i valori ceduti (residuo e fondo) sono quelli determinati al 01/01/2025 più eventuali spese in conto capitale sostenute nel 2025.

Il Passivo dello stato patrimoniale (Allegato 9) riporta un Patrimonio netto € 18.272.235,49, corrispondente alla voce "riserve indisponibili per beni demaniali e patrimoniali indisponibili e per i beni culturali" formatasi a fronte dell'individuazione dei beni mobili e immobili oggetto di trasferimento. Il valore del fondo di dotazione è nullo in quanto non previsto dallo Statuto dell'Ente.

Tra gli altri fondi trova invece allocazione l'importo di € 47.143,99 quale accantonamento destinato a coprire il debito che il nuovo Ente ha nei confronti di Città metropolitana di Milano per spese da essa già sostenute.

Lo stato patrimoniale iniziale risulta in pareggio per € 18.319.379,48.

Per quanto riguarda le riserve indisponibili per beni demaniali e patrimoniali indisponibili e per i beni culturali (Allegato 10), sono stati considerati i totali "residui" sia per i mobili che per gli immobili, in quanto "indisponibili".

È stato inoltre elaborato il dettaglio del movimento del piano dei conti (Allegati 11 e 12).

VALUTATI i presupposti di fatto e le ragioni giuridiche a fondamento dell'adozione del presente atto in relazione alle risultanze dell'istruttoria;

RICHIAMATI gli atti di programmazione finanziaria dell'Ente (DUP e Bilancio di Previsione) e di gestione (PEG e PIAO);

RICHIAMATO inoltre il decreto del Sindaco RG n. 15/2026 avente ad oggetto "Autorizzazione ai Dirigenti ad assumere atti di impegno di spesa durante l'esercizio provvisorio anno 2026 e fino all'approvazione del Piano esecutivo di gestione (Peg) 2026-2028"

VISTI *gli allegati da 1 a 12* dei quali si propone l'adozione;

VISTO lo Statuto della Città Metropolitana e in particolare l'art.19 comma 2;

VISTO Regolamento di Contabilità;

VISTO il Decreto Legislativo 23 giugno 2011, n. 118 “Disposizioni in materia di armonizzazione dei sistemi contabili e degli schemi di bilancio delle Regioni, degli Enti locali e dei loro organismi, a norma degli articoli 1 e 2 della legge 5 maggio 2009 n. 42”;

VISTI altresì:

- la Legge 56/2014;

- le disposizioni recate dal T.U. in materia di Comuni, approvate con Decreto Lgs.18.08.2000 n. 267 “Testo Unico delle leggi sull’ordinamento degli Enti Locali”, per quanto compatibili con la Legge n.56/2014;

DECRETA

1. di individuare e di trasferire all’Ente Parco Agricolo Sud - Milano i residui attivi e passivi nelle consistenze rappresentate nell’ Allegato n.1, parte integrante e sostanziale del presente provvedimento;
2. di individuare e di trasferire all’Ente Parco Agricolo Sud - Milano l’Avanzo vincolato in termini di cassa nella consistenza rappresentata nell’Allegato n.2, parte integrante e sostanziale del presente provvedimento;
3. di individuare e trasmettere all’Ente Parco Agricolo Sud - Milano gli elenchi dei beni mobili, dei beni immobili e dei diritti reali che sono oggetto di trasferimento di proprietà a seguito della L.R. n.29/2022, di cui agli Allegati da n.3 a n.6, la Relazione tecnico/descrittiva, con documentazione fotografica, con documentazione fotografica relativa allo stato di fatto delle aree naturalistiche in essa elencate di cui all’Allegato n.7, parti integranti e sostanziali del presente provvedimento;
4. di determinare l’Attivo, il Patrimonio Netto ed il Passivo dello Stato patrimoniale iniziale dell’Ente Parco Agricolo Sud - Milano, alla data del 23/09/2025, nella consistenza rappresentata negli Allegati da n.8 a n.12, parti integranti e sostanziali del presente provvedimento;
5. di delegare la Dott.ssa Olga Nannizzi, Direttore ad interim del Settore Patrimonio ed Espropri della Città metropolitana di Milano, quale rappresentante dell’Ente, alla sottoscrizione del verbale di consegna dei beni immobili e trasferimento dei diritti di usufrutto e proprietà superficaria a favore dell’Ente Parco Agricolo Sud - Milano, nonché di provvedere alle notifiche/comunicazioni ai proprietari dell’avvenuta cessione dei suddetti diritti di usufrutto e superficie e ai successivi adempimenti;
6. di dare atto che l’Ente Parco Agricolo Sud - Milano subentrante per effetto di legge nella proprietà dei beni immobili, provvederà a proprie spese alla trascrizione del passaggio di proprietà presso il Catasto dei Fabbricati e dei Terreni e presso la Conservatoria dei Registri immobiliari;
7. Di delegare l’Arch. Barbara Canova, Direttrice del Settore Facility management e sicurezza nei luoghi di lavoro della Città metropolitana di Milano, quale rappresentante dell’Ente a cui conferire il potere di sottoscrivere il verbale di consegna dei beni mobili;
8. di dare atto che l’Ente Parco Agricolo Sud - Milano subentrante per effetto di legge nella proprietà dei beni mobili, provvederà a proprie spese alla trascrizione del passaggio di proprietà dei beni mobili registrati al Pubblico Registro Automobilistico (PRA) e all’Archivio Nazionale Veicoli (ANV) dandone comunicazione a CMM;
9. di assicurare la continuità della copertura assicurativa attualmente in essere per la gestione dell’area protetta del Parco Agricolo Sud Milano, regolando i rapporti finanziari ai sensi dell’art. 3 dell’accordo di collaborazione di cui al Decreto sindacale n. 302/2025 e delegando allo scopo il Direttore dell’Avvocatura;
10. di demandare al Direttore del Dipartimento Ragioneria tutti i successivi adempimenti per l’esecuzione del presente decreto, ivi compresa la pubblicazione in Amministrazione Trasparente, sezione “Beni immobili e gestione del patrimonio”, ai sensi dell’art. 30 del D.lgs. 33/2013;
11. di dare atto che il presente procedimento, con riferimento all’Area funzionale di appartenenza, non è classificato a rischio dall’art. 5 del PTPCT.

PARERE DI REGOLARITÀ TECNICA/AMMINISTRATIVA
(inserito nell'atto ai sensi dell'art. 49 del TUEL approvato con D.lgs. n. 267/00)

- Favorevole
 Contrario

SI DICHIARA CHE L'ATTO NON COMPORTA RIFLESSI DIRETTI O INDIRETTI SULLA SITUAZIONE ECONOMICO-FINANZIARIA O SUL PATRIMONIO DELL'ENTE E PERTANTO NON È DOVUTO IL PARERE DI REGOLARITÀ CONTABILE
(inserito nell'atto ai sensi dell'art. 49 del TUEL approvato con D.Lgs. 267/00 e dell'art. 11 del Regolamento sul Sistema dei Controlli Interni)

Direttore dell'Area Ambiente
e Tutela del territorio

Emilio De Vita

Direttore Dipartimento
Ragioneria Generale

Ermanno Matassi

Direttrice Settore Controllo
regolarità contabile e rendiconto

Laura Tarini

Direttrice del Settore Facility management
e sicurezza nei luoghi di lavoro

Barbara Canova

Documento informatico firmato digitalmente ai sensi del T.U. 445/2000 e del D.Lgs 82/2005 e rispettive norme collegate.

RESIDUI ATTIVI DA TRASFERIRE AL PARCO SUD

Anno	Numero	Capitolo	Descrizione capitolo	Titolo	Piano finanziario	Oggetto	COD. cliente	Descrizione Cliente/ debitore	Importo aggiornato	Importo reversali	Residui	Motivazione mantenimento del residuo
2017	197	30000095	205080000 CONCORSO DEI COMUNI NELLE SPESE PER IL PARCO AGRICOLO SUD MILANO	3 Entrate extratributarie	05.02.03.002	QUALE QUOTA VERSAMENTO COMUNI DEL PASM CONTRIBUTO ANNO 2017 EX ART.18 DEL REGOLAMENTO DEL PARCO ANNO 2017	85541	DIVERSI COMUNI PER RIMBORSI PASM	28.608,30 €	18.388,65 €	10.219,65 €	Contributi dovuti dai Comuni del Parco Agricolo Sud Milano per l'anno 2017, sollecitati con nota prot. 16857/2025
2018	153	30000095	205080000 CONCORSO DEI COMUNI NELLE SPESE PER IL PARCO AGRICOLO SUD MILANO	3 Entrate extratributarie	05.02.03.002	QUALE QUOTA VERSAMENTO DEI COMUNI DEL PASM DEL CONTRIBUTO ANNO 2018 EX ART 18 REGOLAMENTO DEL PARCO PERIODO GENNAIO GIUGNO 2018 ED INTEGRAZIONE PER INTERO ANNO 2018	85541	DIVERSI COMUNI PER RIMBORSI PASM	20.715,00 €	18.436,65 €	2.278,35 €	Contributi dovuti dai Comuni del Parco Agricolo Sud Milano per l'anno 2018, sollecitati con nota prot. 16858/2025
2019	329	30000095	205080000 CONCORSO DEI COMUNI NELLE SPESE PER IL PARCO AGRICOLO SUD MILANO	3 Entrate extratributarie	05.02.03.002	QUALE QUOTA VERSAMENTO DA PARTE DEI COMUNI DEL PASM CONTRIBUTO ANNO 2019 EX ART 18 DEL REGOLAMENTO DEL PARCO PERIODO GENNAIO GIUGNO 2019	85541	DIVERSI COMUNI PER RIMBORSI PASM	15.709,94 €	10.404,75 €	5.305,19 €	Contributi dovuti dai Comuni del Parco Agricolo Sud Milano per l'anno 2019, sollecitati con nota prot. 16851/2025
2020	620	30000095	205080000 CONCORSO DEI COMUNI NELLE SPESE PER IL PARCO AGRICOLO SUD MILANO	3 Entrate extratributarie	05.02.03.002	RIMBORSO PER SPESE GESTIONE PASM ANNO 2020	85541	DIVERSI COMUNI PER RIMBORSI PASM	1.537,65 €	1.386,30 €	151,35 €	contributi dovuti dai Comuni del Parco Agricolo Sud Milano per l'anno 2020, sollecitati con nota prot. 16859/2025
2021	450	30000095	205080000 CONCORSO DEI COMUNI NELLE SPESE PER IL PARCO AGRICOLO SUD MILANO	3 Entrate extratributarie	05.02.03.002	Quota relativa al versamento da parte dei Comuni del Parco Agricolo Sud Milano del contributo anno 2021	85541	DIVERSI COMUNI PER RIMBORSI PASM	13.836,05 €	500,25 €	13.335,80 €	contributi dovuti dai Comuni del Parco Agricolo Sud Milano per l'anno 2021, sollecitati con nota prot. 16852/2025
2022	435	30000095	205080000 CONCORSO DEI COMUNI NELLE SPESE PER IL PARCO AGRICOLO SUD MILANO	3 Entrate extratributarie	05.02.03.002	Quale quota relativa al versamento da parte dei Comuni del Parco Agricolo Sud Milano del contributo per l'anno 2022 ex art 18 lettera c del Regolamento del Parco Agricolo Sud Milano	85541	DIVERSI COMUNI PER RIMBORSI PASM	8.457,65 €	1.119,00 €	7.338,65 €	Contributi dovuti dai Comuni del Parco Agricolo Sud Milano per l'anno 2022, sollecitati con nota prot. 16860/2025
2023	568	30000095	205080000 CONCORSO DEI COMUNI NELLE SPESE PER IL PARCO AGRICOLO SUD MILANO	3 Entrate extratributarie	05.02.03.002	QUALE QUOTA RELATIVA AL VERSAMENTO DA PARTE DEI COMUNI DEL PARCO AGRICOLO SUD DI MILANO DEL CONTRIBUTO PER ANNO 2023	85541	DIVERSI COMUNI PER RIMBORSI PASM	3.250,50 €	1.060,20 €	2.190,30 €	Contributi dovuti dai Comuni del Parco Agricolo Sud Milano per l'anno 2023, sollecitati con nota prot. 16853/2025
2024	611	30000095	205080000 CONCORSO DEI COMUNI NELLE SPESE PER IL PARCO AGRICOLO SUD MILANO	3 Entrate extratributarie	05.02.03.002	Versamento da parte dei Comuni del Parco Agricolo Sud Milano del contributo per l'anno 2024	85541	DIVERSI COMUNI PER RIMBORSI PASM	24.191,10 €	17.866,40 €	6.324,70 €	Contributi dovuti dai Comuni del Parco Agricolo Sud Milano per l'anno 2024, sollecitati con nota prot. 16856/2025
TOT PARTE CORRENTE									116.306,19 €	69.162,20 €	47.143,99 €	

ACCERTAMENTI COMPETENZA													
Anno	Numero	Capitolo	Descrizione capitolo	Titolo	piano finanziario	Oggetto	COD. cliente	Descrizione Cliente/ debitore	Importo aggiornato	Importo reversali	Residui	MOTIVAZIONE MANTENIMENTO RESIDUI	Tipo di vincolo di bilancio
2025	61	20000065	ENTRATE DA AMBIENTE ACQUA ONLUS PER IL PROGETTO CARIPLIO RURALIS-2022 - TRASFERIMENTI DA ISTITUZIONI SOCIALI PRIVATE (FINALIZZATO A CAP. 09051026)	2 Trasferimenti correnti	01.04.01.001	Accertamento re-imputato dall'esercizio 2023 DA ACC N 905/23: PER IL PROGETTO CARIPLIO RURALIS-2022 COME DA DD RG 8989/23 (COLL AD IMP 2693/23 DI EURO 7.198,00 - 81/2025)	999521	ASSOCIAZIONE AMBIENTE ACQUA ONLUS	14.396,00 €	5.169,44 €	7.198,00 €	Il progetto prevede l'incasso da parte di Fondazione Cariplo e il pagamento a favore dell'operatore economico ACHAB SRL. La conclusione del progetto è previsto il 31/12/2025. Per l'anno 2025 lo stanziamento in E e in U è pari ad € 14.396. Per l'entrata l'accertamento è stato parzialmente riscosso per € 5.169,44 (e quindi permangono da incassare € 9.226,56, di cui € 2028,56 a copertura di spese già sostenute e € 7198,00 da trasferire al Parco Sud).	Vincoli derivanti da trasferimenti
2025	848	20000321	CONCORSO DEI COMUNI NELLE SPESE PER IL PARCO AGRICOLO SUD MILANO	2 Trasferimenti correnti	01.01.02.003	Quota relativa al versamento da parte dei Comuni del Parco Agricolo Sud Milano del contributo per l'anno 2025 - ex art. 18 lettera c) del Regolamento del Parco Agricolo Sud Milano	85541	DIVERSI COMUNI PER RIMBORSI PASM	157.500,00 €	128.922,55 €	28.577,45 €	Contributi dovuti dai Comuni del Parco Agricolo Sud Milano per l'anno 2025, in fase di riscossione	
2025	2769	30000850	301024700 SANZIONI PER MATERIE PAESAGGISTICHE, FORESTALI PROTEZIONE FLORA E FAUNA PARCO SUD - SANZIONI A CARICO FAMIGLIE (FINALIZZATA A CAP. 09051078, 09052009 INSIEME A CAP. 30001080, 300001330)	3 Entrate extratributarie	02.02.01.999	Ordinanza di ingiunzione dirigenziale R.G. 6249/2025 del 11/07/2025 sanzione PASM ingiunta al sig. CELESTINO PENSA	85527	DIVERSI PER SANZIONI PASM	500,00 €	- €	500,00 €	Sanzione notificata nel corso dell'anno 2025 ed in fase di riscossione	
2025	2837	30000850	301024700 SANZIONI PER MATERIE PAESAGGISTICHE, FORESTALI PROTEZIONE FLORA E FAUNA PARCO SUD - SANZIONI A CARICO FAMIGLIE (FINALIZZATA A CAP. 09051078, 09052009 INSIEME A CAP. 30001080, 300001330)	3 Entrate extratributarie	02.02.01.999	Accertamento per ordinanza dirigenziale R.G. 6972/2025 del 01/08/2025 sig. CARLO GIOVANNI DE VECCHI sanzione pasm 2025	85527	DIVERSI PER SANZIONI PASM	500,00 €	- €	500,00 €	Sanzione notificata nel corso dell'anno 2025 ed in fase di riscossione	
2025	2889	30001080	301024700 SANZIONI PER MATERIE PAESAGGISTICHE, FORESTALI E PROTEZIONE FLORA E FAUNA DEL PASM - SANZIONI A CARICO DI IMPRESE (FINALIZZATA A CAP. 09051078, 09052009 INSIEME A CAP. 30000850, 30001330)	3 Entrate extratributarie	02.03.01.999	Accertamento per sanzione PASM 2025 a Società Agricola Arioli Vittorio e Andrea s.s. con sede a Casarile (MI)	85527	DIVERSI PER SANZIONI PASM	4.719,00 €	- €	4.719,00 €	Sanzione notificata nel corso dell'anno 2025 ed in fase di riscossione	
2025	3101	30000850	301024700 SANZIONI PER MATERIE PAESAGGISTICHE, FORESTALI PROTEZIONE FLORA E FAUNA PARCO SUD - SANZIONI A CARICO FAMIGLIE (FINALIZZATA A CAP. 09051078, 09052009 INSIEME A CAP. 30001080, 300001330)	3 Entrate extratributarie	02.04.01.001	Accertamento per sanzione PASM 2025 sig. Luigi Daniele Vigo	85527	DIVERSI PER SANZIONI PASM	500,00 €	- €	500,00 €	Sanzione notificata nel corso dell'anno 2025 ed in fase di riscossione	
TOT PARTE CORRENTE									178.115,00 €	134.091,99 €	41.994,45 €		
2025	189	40000089	2025PR021 FONDAZIONE DI COMUNITA': PROGETTO FORESTAMI: ENTRATA DA FONDAZIONE DI COMUNITA' PER INTERVENTI DI FORESTAZIONE NELL'AMBITO DEL PROGETTO FORESTAMI (FINALIZZATO A CAP. 09052012)	4 Entrate in conto capitale	02.04.01.001	Accertamento re-imputato dall'esercizio 2023: EX 2023/43 TERZA ANNUALITA PER PROGETTO FORESTAMI PER 3 DIVERSI TERRITORI COMUNALI DI CMM CORNAREDO GUIDO VISCONTI VIZZOLO PREDABISSI (VEDI ACC 1763 ANNO 2021 E ACC 234 ANNO 2022)	91164	FONDAZIONE DI COMUNITA'MILANO CITTA', SUD OVEST, SUD EST, MARTESANA	10.000,00 €	- €	10.000,00 €	Il Progetto prevede ancora l'incasso della quota di terza/quarta annualità in seguito al pagamento dei lavori affidati ad ERSAF e successiva rendicontazione	Vincoli derivanti da trasferimenti
2025	1503	40000089	2025PR021 FONDAZIONE DI COMUNITA': PROGETTO FORESTAMI: ENTRATA DA FONDAZIONE DI COMUNITA' PER INTERVENTI DI FORESTAZIONE NELL'AMBITO DEL PROGETTO FORESTAMI (FINALIZZATO A CAP. 09052012)	4 Entrate in conto capitale	02.04.01.001	Accertamento re-imputato dall'esercizio 2024: QUARTA ANNUALITA PER PROGETTO FORESTAMI PER 3 DIVERSI TERRITORI COMUNALI DI CMM CORNAREDO GUIDO VISCONTI VIZZOLO PREDABISSI	91164	FONDAZIONE DI COMUNITA'MILANO CITTA', SUD OVEST, SUD EST, MARTESANA	11.373,99 €	- €	11.373,99 €	Il Progetto prevede ancora l'incasso della quota di terza/quarta annualità in seguito al pagamento dei lavori affidati ad ERSAF e successiva rendicontazione	Vincoli derivanti da trasferimenti
TOT PARTE CAPITALE									21.373,99 €	- €	21.373,99 €		

199.488,99 €

134.091,99 €

63.368,44 €

Impegni competenza finanziati da Città metropolitana (Capitolo Entrata 2000006)

Anno	Numero	Capitolo	Descrizione capitolo	Titolo	Piano finanziario	Missione	Programma	Oggetto	COD.CLIENTE	Descrizione Cliente/creditore	Importo aggiornato	Importo mandati	RESIDUI	Motivazioni del mantenimento del residuo
2025	2118	9051015	SPESE PER SERVIZI DI MANUTENZIONE ORDINARIA PER LA GESTIONE DEL PARCO AGRICOLO SUD MILANO (FINANZIATO CON AVANZO VINCOLATO)	1 Spese correnti	03.02.09.012	09 Sviluppo sostenibile e tutela del territorio e dell'ambiente	05 Aree protette, parchi naturali, protezione naturalistica e forestazione	Impegno re-imputato dall'esercizio 2023: PARTE INTEGRAZIONE SPESA PER PROGETTI DI INTERVENTI DI COMPENSAZIONE AMBIENTALE DEL PASM IN AMBITO DEL PROGRAMMA POLO DEI DISTRETTI PRODUTTIVI COME DA CONVENZIONE TRA CMM E ERSAF (TOT SPESA € 72.000,00 VEDI IMP 3254/2022 DI € 37.000,00 E IMP 414/2023 DI € 25.000,00)	36822	ERSAF - ENTE REGIONALE PER I SERVIZI ALL'AGRICOLTURA E ALLE FORESTE	10.000,00 €	- €	10.000,00 €	l'importo ancora da liquidare si riferisce alla costruzione del pozzo iniziata nel mese di settembre 2025
2025	2121	9052009	276704300 FONDO TRASFER. COMUNI RECUPERO VALORI PAESAGGISTICI E RIQUALIFICAZIONE IMMOBILI AREE DEGRADATE AI SENSI ART 167 DLGS.42/2004 (FINALIZZATA A CAP. 30000850, 30001080, 30001330 INSIEME A 09051078)	2 Spese in conto capitale	03.01.02.017	09 Sviluppo sostenibile e tutela del territorio e dell'ambiente	05 Aree protette, parchi naturali, protezione naturalistica e forestazione	Impegno re-imputato dall'esercizio 2023: PARTE INTEGRAZIONE SPESA PER PROGETTI DI INTERVENTI DI COMPENSAZIONE AMBIENTALE DEL PASM IN AMBITO DEL PROGRAMMA POLO DEI DISTRETTI PRODUTTIVI COME DA CONVENZIONE TRA CMM E ERSAF (TOT SPESA € 72.000,00 VEDI IMP 3254/2022 DI € 37.000,00 E IMP 413/2023 DI € 10.000,00)	36822	ERSAF - ENTE REGIONALE PER I SERVIZI ALL'AGRICOLTURA E ALLE FORESTE	25.000,00 €	- €	25.000,00 €	l'importo ancora da liquidare si riferisce alla costruzione del pozzo iniziata nel mese di settembre 2025
Totale complessivo											35.000,00 €	- €	35.000,00 €	

IMPEGNI COMPETENZA

Anno	Numero	Capitolo	Descrizione capitolo	Titolo	Piano finanziario	Missione	Programma	Oggetto	COD. CLIENTE	Descrizione Cliente/creditore	Importo aggiornato	Importo mandati	RESIDUI	Motivazioni del mantenimento del residuo	Tipo di vincolo di bilancio
2025	81	9051026	SPESE PER LA REALIZZAZIONE DEL PROGETTO CARIPLO RURALIS-2022 - ALTRI SERVIZI (FINALIZZATO A CAP. 20000065)	1 Spese correnti	03.02.99.999	09 Sviluppo sostenibile e tutela del territorio e dell'ambiente	05 Aree protette, parchi naturali, protezione naturalistica e forestazione	Impegno re-imputato dall'esercizio 2023 DA IMP 2693/23: COME DA DD RG 8983 PER CAMBIO CRONOPROGRAMMA (COLL AD IMP 281/24) :PER IL SERVIZIO DI DIFFUSIONE E PROMOZIONE DELLE AZIONI RELATIVE AL PROGETTO "INDACO DELLA MUZZETTA ARMONIA DAI CAMPI ALLA COMUNITA' " - COLL AD ACC N 905 DD RG 2635/2023 DI EURO 7.198,00 DA RISCOUTERE + COLL AD ACC 61/25)	36822	ACHAB S.R.L. SOCIETA' BENEFIT	14.396,00 €	7.198,00 €	7.198,00 €	Il progetto prevede l'incasso da parte di Fondazione Cariplo e il pagamento a favore dell'operatore economico ACHAB SRL. La conclusione del progetto è previsto il 31/12/2025. Per l'anno 2025 lo stanziamento in E e in U è pari ad € 14.396. Per l'entrata l'accertamento è stato parzialmente riscosso per € 5.169,44 (e quindi permangono da incassare € 9.226,56, di cui € 2028,56 a copertura di spese già sostenute e € 7198,00 da trasferire al Parco Sud).	Vincoli derivanti da trasferimenti
2025	2119	9051005	176308600 SPESA PER SERVIZI CONCERNENTI LA GESTIONE E IL PIANO TERRITORIALE DEL PARCO AGRICOLO SUD MILANO - L.R. 86/83 - MANUTENZIONI ORDINARIE	1 Spese correnti	02.09.01.09	09 Sviluppo sostenibile e tutela del territorio e dell'ambiente	05 Aree protette, parchi naturali, protezione naturalistica e forestazione	054 Protezione delle biodiversità e dei beni paesaggistici	22571	INFOCAMERE - SOCIETA' CONSORTILE DI INFORMATICA DELLE CAMERE DI COMMERCIO ITALIANE PER AZIONI	37.000,00 €	34.613,77 €	2.386,23 €	quota di competenza dell'anno 2025 da versare ad ERSA	
TOT PARTE CORRENTE - COMPETENZA											51.396,00 €	41.811,77 €	9.584,23 €		
2025	208	9052012	SPESE PER CONTRIBUTI AGLI INVESTIMENTI PER INTERVENTI DI FORESTAZIONE NELL'AMBITO DEL PROGETTO FORESTAMI (FINALIZZATO A CAP. 40000089)	2 Spese in conto capitale	03.01.02.017	09 Sviluppo sostenibile e tutela del territorio e dell'ambiente	05 Aree protette, parchi naturali, protezione naturalistica e forestazione	Impegno re-imputato dall'esercizio 2023 (finanziato acc.to 2023.43): EX 2023/62 COLL AD ACC N 43 DI EURO 25.000,00 PROGETTO FORESTAMI PER 3 DIVERSI TERRITORI COMUNALI DI CMM CORNAREDO GUIDO VISCONTI VIZZOLO PREDABISSI	36822	ERSAF - ENTE REGIONALE PER I SERVIZI ALL'AGRICOLTURA E ALLE FORESTE	10.000,00 €	- €	10.000,00 €	quota di competenza dell'anno 2025 da versare ad ERSAF	Vincoli derivanti da trasferimenti
2025	2122	9052012	SPESE PER CONTRIBUTI AGLI INVESTIMENTI PER INTERVENTI DI FORESTAZIONE NELL'AMBITO DEL PROGETTO FORESTAMI (FINALIZZATO A CAP. 40000089)	2 Spese in conto capitale	03.01.02.017	09 Sviluppo sostenibile e tutela del territorio e dell'ambiente	05 Aree protette, parchi naturali, protezione naturalistica e forestazione	Impegno re-imputato dall'esercizio 2024 (finanziato acc.to 2024.107): QUARTA ANNUALITA PER PROGETTO FORESTAMI PER 3 DIVERSI TERRITORI COMUNALI DI CMM CORNAREDO GUIDO VISCONTI VIZZOLO PREDABISSI COLL AD ACC N 107/2024	36822	ERSAF - ENTE REGIONALE PER I SERVIZI ALL'AGRICOLTURA E ALLE FORESTE	11.373,99 €	- €	11.373,99 €	quota di competenza dell'anno 2025 da versare ad ERSAF	Vincoli derivanti da trasferimenti
TOT CONTO CAPITALE- COMPETENZA											21.373,99 €	- €	21.373,99 €		

72.769,99 €	41.811,77 €	30.958,22 €
--------------------	--------------------	--------------------

AVANZO CORRENTE DI COMPETENZA DEL PARCO SUD

Descrizione tipologia di entrata	natura entrata corr/cap	Tipo vincolo	Avanzo di competenza del Parco Sud
CARIPL0: PROGETTO OSSERVATORIO ECONOMICO (anno 2018)	corr	Vincoli derivanti da trasferimenti	83,48 €
ENIPOWER: NUOVA GUIDA DELLE AZIENDE AGRICOLE (anno 2019)	corr	Vincoli derivanti da trasferimenti	6.040,64 €
PRIVATI: ATTIVITA' SANZIONATORIA	corr	Vincoli derivanti da leggi e dai principi contabili	172.432,57 €
PRIVATI: ONERI ISTRUTTORI	corr	Vincoli derivanti da leggi e dai principi contabili	8.813,68 €
PRIVATI: PROVENTI DA ATTIVITA' ESTRATTIVA	corr	Vincoli derivanti da leggi e dai principi contabili	949.689,14 €
PROVENTI ATTIVITA' ESTRATTIVA DA CONTABILIZZARE PER CREDITI CEDUTI (Capitolo di spesa n.1031004)	corr		47.143,99 €
Totale complessivo			1.184.203,50 €

AVANZO IN CONTO CAPITALE DI COMPETENZA DEL PARCO SUD

Descrizione tipologia di entrata	natura entrata corr/cap	Tipo vincolo	Avanzo di competenza del Parco Sud
AVANZO VINCOLATO PER LEGGE E PRINCIPI CONTABILI: INTERVENTI DI RIQUALIFICAZIONE AMBIENTALE (anni 2019)	cap	Vincoli derivanti da leggi e dai principi contabili	105,12 €
COMPENSAZIONI AMBIENTALI PRIVATI - ENTI LOCALI	cap	Vincoli derivanti da trasferimenti	249.775,42 €
REGIONE: POTENZIAMENTO E RIQUALIFICAZIONE PARCO SUD (anni 2021- 22)	cap	Vincoli derivanti da trasferimenti	2.698,02 €
TRENITALIA: PARCO FONTANILI DI RHO (anno 2023)	cap	Vincoli derivanti da trasferimenti	35.374,12 €
Totale complessivo			287.952,68 €
Totale			1.472.156,18 €

BENI DA CEDERE AL NUOVO ENTE PARCO SUD

Allegato 3

BENI EX UFFICI SETTORE PARCO SUD: N. 38

Etichetta	Inventario	Valore Storico	Residuo	Fondo	Descrizione	SottoSpecie	Specie	Categoria	Locale	Matricola
00000001621	15/03/2015	10.248,00 €	0,00 €	10.248,00 €	TOTEM COMPANY TV - MOD. SLIM STRUTT. IN ACCIAIO LG G2WSIO - BAA - MONIT. 42" MATR.307MAEG3J948 - PC MATR.SAG80090-103 (Installato porta di accesso parco agr. Sud Milano comune di Gaggiano - ambito del PIA Navigli operazione PS1)	Postazione di consultazione (totem)	Accessori	HARDWARE N.A.C.	PARCO SUD	PC MATR.SAG 80090-103
00000002797	14/12/2021	852,26 €	213,05 €	639,21 €	DELL VOSTRO 551 RYZEN 5 5500U - QUARTOST0011	Notebook	Personal Computer	POSTAZIONI DI LAVORO	PARCO SUD	7TCPV93
00000003006	04/01/2022	127,40 €	31,85 €	95,55 €	Docking Station Universal Hamlet HDOCKS300 USB3 - QUARTOST0011	Materiale Vario Attrezz. e Sistemi Informatici	Accessori	HARDWARE N.A.C.	PARCO SUD	VM4515405 D130C02248
00000003278	16/10/2023	291,58 €	145,78 €	145,80 €	AOC 24" P3CW - QUARTOST0006 - CONTRIBUTO REGIONE LOMBARDIA	Monitor	Monitor	POSTAZIONI DI LAVORO	PARCO SUD	WTDNBHA 000157

00000003279	16/10/2023	291,58 €	145,78 €	145,80 €	AOC 24" P3CW - AA009 PICENO TERRAST0085 - CONTRIBUTO REGIONE LOMBARDIA	Monitor	Monitor	POSTAZI ONI DI LAVORO	PARCO SUD	WTDNCHA 000603
00000003280	16/10/2023	291,58 €	145,78 €	145,80 €	AOC 24" P3CW - AA009 PICENO ST0055TERRA - CONTRIBUTO REGIONE LOMBARDIA	Monitor	Monitor	POSTAZI ONI DI LAVORO	PARCO SUD	WTDNBHA 000177
00000003283	16/10/2023	291,58 €	145,78 €	145,80 €	AOC 24" P3CW - AA009 PICENO TERRAST0085 - CONTRIBUTO REGIONE LOMBARDIA	Monitor	Monitor	POSTAZI ONI DI LAVORO	PARCO SUD	WTDNCHA 000583
00000003284	16/10/2023	291,58 €	145,78 €	145,80 €	AOC 24" P3CW - QUARTOST0013 - CONTRIBUTO REGIONE LOMBARDIA	Monitor	Monitor	POSTAZI ONI DI LAVORO	PARCO SUD	WTDNBHA 000155
00000003287	16/10/2023	413,58 €	206,78 €	206,80 €	AOC CQ 27" P3CW - ST082 PICENO TERRAST0061 - CONTRIBUTO REGIONE LOMBARDIA	Monitor	Monitor	POSTAZI ONI DI LAVORO	PARCO SUD	WEDNCHA 001114
00000003288	16/10/2023	413,58 €	206,78 €	206,80 €	AOC CQ 27" P3CW - ST085 PICENO - PRIMOST0054 - CONTRIBUTO REGIONE LOMBARDIA	Monitor	Monitor	POSTAZI ONI DI LAVORO	PARCO SUD	WEDNCHA 001110
00000003289	16/10/2023	413,58 €	206,78 €	206,80 €	AOC CQ 27" P3CW - ST104 PICENO - PRIMOST1030 - CONTRIBUTO REGIONE LOMBARDIA	Monitor	Monitor	POSTAZI ONI DI LAVORO	PARCO SUD	WEDNCHA 001111
00000003290	16/10/2023	413,58 €	206,78 €	206,80 €	AOC CQ 27" P3CW - QUARTOST0006 - CONTRIBUTO REGIONE LOMBARDIA	Monitor	Monitor	POSTAZI ONI DI LAVORO	PARCO SUD	WEDNCHA 000852

00000003291	16/10/2023	413,58 €	206,78 €	206,80 €	AOC CQ 27" P3CW - AA009 PICENO - TERRAST0055 - CONTRIBUTO REGIONE LOMBARDIA	Monitor	Monitor	POSTAZI ONI DI LAVORO	PARCO SUD	WEDNCHA 001125
00000003292	16/10/2023	1.183,40 €	591,70 €	591,70 €	MSI KATANA GF66 12UD - PICENO TERRAST0061 - CONTRIBUTO REGIONE LOMBARDIA	Notebook	Personal Computer	POSTAZI ONI DI LAVORO	PARCO SUD	K2211N004 6385
00000003293	16/10/2023	1.183,40 €	591,70 €	591,70 €	MSI KATANA GF66 12UD - PICENO TERRA ST0061 - CONTRIBUTO REGIONE LOMBARDIA	Notebook	Personal Computer	POSTAZI ONI DI LAVORO	PARCO SUD	K2211N004 6421
00000003294	16/10/2023	2.038,62 €	1.019,30 €	1.019,32 €	EPSON A3COLOR ET16600 - AA009 PICENO TERRAST0055 - CONTRIBUTO REGIONE LOMBARDIA	Stampant e	Stampanti	PERIFERI CHE	PARCO SUD	X6N201062 4
00000003295	16/10/2023	5.721,80 €	2.860,90 €	2.860,90 €	PLOTTER HP DESIGNJET T830 36-IN MFP - AA009 PICENO TERRAST0055 - CONTRIBUTO REGIONE LOMBARDIA	Plotter	Plotter	PERIFERI CHE	PARCO SUD	CN36LDM0 3T
00000003850	22/01/2024	866,18 €	649,63 €	216,55 €	LENOVO THINKSTATION P358 MICROSOFT WINDOWS DESKTOP WORKSTATION - QUARTOST0006 - CONTRIBUTO REGIONE LOMBARDIA	Personal Computer	Personal Computer	POSTAZI ONI DI LAVORO	PARCO SUD	SEM00X8F 8

00000003856	22/01/2024	866,18 €	649,63 €	216,55 €	LENOVO THINKSTATION P358 MICROSOFT WINDOWS DESKTOP WORKSTATION - QUARTOST0013 - CONTRIBUTO REGIONE LOMBARDIA	Personal Computer	Personal Computer	POSTAZI ONI DI LAVORO	PARCO SUD	SEM00X8JR
00000003859	22/01/2024	866,18 €	649,63 €	216,55 €	LENOVO THINKSTATION P358 MICROSOFT WINDOWS DESKTOP WORKSTATION - QUARTOST007 - CONTRIBUTO REGIONE LOMBARDIA	Personal Computer	Personal Computer	POSTAZI ONI DI LAVORO	PARCO SUD	SEM00X8S8
00000004032	17/05/2024	34.597,98 €	27.678,38 €	6.919,60 €	SUZUKI VITARA AWD 1.5 HYBRID AUTOMATICA VERSIONE STARVIEW - TARGATO GT071GT - PARCO AGRICOLO SUD MILANO - CONTRIBUTO REGIONE LOMBARDIA	Automobili	Veicoli	MEZZI DI TRASPORTO STRADALI LEGGERI	PARCO SUD	GT071GT
00000004033	17/05/2024	34.597,98 €	27.678,38 €	6.919,60 €	SUZUKI VITARA AWD 1.5 HYBRID AUTOMATICA VERSIONE STARVIEW - TARGATO GT072GT - PARCO AGRICOLO SUD MILANO - CONTRIBUTO REGIONE LOMBARDIA	Automobili	Veicoli	MEZZI DI TRASPORTO STRADALI LEGGERI	PARCO SUD	GT072GT
00000004034	17/05/2024	34.597,98 €	27.678,38 €	6.919,60 €	SUZUKI VITARA AWD 1.5 HYBRID AUTOMATICA VERSIONE STARVIEW - TARGATO GT082GT - PARCO AGRICOLO SUD MILANO - CONTRIBUTO REGIONE LOMBARDIA	Automobili	Veicoli	MEZZI DI TRASPORTO STRADALI LEGGERI	PARCO SUD	GT082GT

00100024401	12/03/1979	290,63 €	0,00 €	290,63 €	CASSETTIERA PORTADISEGNI - ST0005QUARTO	Cassettiera	MOBILI E COMPLE MENTI DI ARREDO	MOBILI E ARREDI PER UFFICIO	PARCO SUD	
00100024403	12/03/1979	290,63 €	0,00 €	290,63 €	CASSETTIERA PORTADISEGNI - ST0005QUARTO	Cassettiera	MOBILI E COMPLE MENTI DI ARREDO	MOBILI E ARREDI PER UFFICIO	PARCO SUD	
00100036658	14/06/1991	133,36 €	0,00 €	133,36 €	POLTRONA MILA MOD. 05 FISSA TESSUTO - CORRIDOIOQUARTO	Poltrona	MOBILI E COMPLE MENTI DI ARREDO	MOBILI E ARREDI PER UFFICIO	PARCO SUD	
00100036659	14/06/1991	133,36 €	0,00 €	133,36 €	POLTRONA MILA MOD. 05 FISSA TESSUTO - CORRIDOIOQUARTO	Poltrona	MOBILI E COMPLE MENTI DI ARREDO	MOBILI E ARREDI PER UFFICIO	PARCO SUD	
00100036671	14/06/1991	133,36 €	0,00 €	133,36 €	POLTRONA MILA MOD. 05 FISSA TESSUTO - CORRIDOIOQUARTO	Poltrona	MOBILI E COMPLE MENTI DI ARREDO	MOBILI E ARREDI PER UFFICIO	PARCO SUD	
00100036672	14/06/1991	133,36 €	0,00 €	133,36 €	POLTRONA MILA MOD. 05 FISSA TESSUTO - CORRIDOIOQUARTO	Poltrona	MOBILI E COMPLE MENTI DI ARREDO	MOBILI E ARREDI PER UFFICIO	PARCO SUD	
00100036754	30/01/1992	406,57 €	0,00 €	406,57 €	PORTADISEGNO VERTICALE MOD. 408AO - CORRIDOIO VICINO ST0005QUARTO	Porta oggetti economat o UU.CC.	Macchina ri, Attrezzatu re e Impianti vari	MACCHI NE PER UFFICIO	PARCO SUD	
00100038731	16/03/1993	971,04 €	0,00 €	971,04 €	OSSIMETRO OXI 96/B CON ACCESSORI - ST0005QUARTO - NELL'ARMADIO ETICH. 54162	Materiale vario Macchina ri, Attrezz. Impianti	Macchina ri, Attrezzatu re e Impianti vari	MACCHI NE PER UFFICIO	PARCO SUD	

00100053575	17/05/2005	1.176,00 €	0,00 €	1.176,00 €	NIKON COLPIX 8800 CON CUSTODIA COMPLETA DI CARICABATTERIA E BATTERIE RICARICABILI S/N 4020221 - ST0005QUARTO - C/O ARMADIO 47382	Fotocamera digitale	Accessori	HARDWARE N.A.C.	PARCO SUD	4020221
00100055438	22/09/2006	465,00 €	0,00 €	465,00 €	CANON IXUS 55 MATR 2333601816 - PICENO ST0061TERRA	Fotocamera digitale	Accessori	HARDWARE N.A.C.	PARCO SUD	2333601816
00100055439	22/09/2006	465,00 €	0,00 €	465,00 €	CANON IXUS 55 MATR 2333601817 - AA009 PICENO - ST0061TERRA	Fotocamera digitale	Accessori	HARDWARE N.A.C.	PARCO SUD	2333601817
00100135126	26/12/2000	11.310,41 €	0,00 €	11.310,41 €	INTEGRATA SOKKIA SET 500 da: Treppiedi - Palina Telescopica - Bipode portapalina - Prisma - ecc. - ST0005QUARTO - C/O ARMADIO 47382	Sistema Ricezione per Mappe	STRUMENTI PER IL CONTROLLO	IMPIANTI	PARCO SUD	013282
00100137264	28/12/2001	3.435,26 €	0,00 €	3.435,26 €	VIDEO EPSON MOD. EMP-500 - AA009 PICENO TERRAST0055	Proiettore	Proiettore	PERIFERICHE	PARCO SUD	CA20003643C
00100139220	26/09/2002	1.137,59 €	0,00 €	1.137,59 €	NIKON COOLPIX 885 BLACK - ST0005QUARTO - C/O ARMADIO 47382	Fotocamera digitale	Accessori	HARDWARE N.A.C.	PARCO SUD	4007845
00100149100	03/07/2008	838,73 €	0,00 €	838,73 €	EPSON GT-2500N CON ADF E INTERFACCIA DI RETE - AA009 PICENO - ST055TERRA	Scanner	Scanner	PERIFERICHE	PARCO SUD	J78Z009398

BENI CONTENUTI NELL'IMMOBILE CASA GOLA: N. 89

Etichetta	Inventario	Valore 118	Residuo 118 01/01	Residuo 118 31/12	Descrizione	SottoSpecie	Specie	Categoria	Locale	Matricola
00100050628	20/12/2002	323,52 €	0,00 €	323,52 €	DIFFUSORE BASS-REFLEX C/TRAS 120W CON STATIVO PER ER69W E ADATTATORE	Sistema Audiovisivo	APP. AUDIOVISIVI DI AMPLIFICAZ. E IMP. AUDIOFONICI	ATTREZZATURE N.A.C.	CASA GOLA - PASM - RODANO	
00100050629	20/12/2002	6.696,00 €	0,00 €	6.696,00 €	VIDEO PROIETTORE DLP 200 TSH	Sistema Audiovisivo	APP. AUDIOVISIVI DI AMPLIFICAZ. E IMP. AUDIOFONICI	ATTREZZATURE N.A.C.	CASA GOLA - PASM - RODANO	

00100050630	20/12/2002	652,80 €	0,00 €	652,80 €	SCHERMO FRAME CM.300X225	Sistema Audiovisiv o	APP. AUDIOVI SIVI DI AMPLIFIC AZ. E IMP. AUDIOFO NICI	ATTREZZ ATURE N.A.C.	CASA GOLA - PASM - RODANO	
00100050635	30/12/2002	323,52 €	0,00 €	323,52 €	DIFFUSORE 120 W BASS- REFLEX C/TRAS+STATIVO X ER69W CON ADATTATORE	Sistema Audiovisiv o	APP. AUDIOVI SIVI DI AMPLIFIC AZ. E IMP. AUDIOFO NICI	ATTREZZ ATURE N.A.C.	CASA GOLA - PASM - RODANO	
00100050636	30/12/2002	323,52 €	0,00 €	323,52 €	DIFFUSORE 120 W BASS- REFLEX C/TRAS+STATIVO X ER69W CON ADATTATORE	Sistema Audiovisiv o	APP. AUDIOVI SIVI DI AMPLIFIC AZ. E IMP. AUDIOFO NICI	ATTREZZ ATURE N.A.C.	CASA GOLA - PASM - RODANO	
00100050637	30/12/2002	323,52 €	0,00 €	323,52 €	DIFFUSORE 120 W BASS- REFLEX C/TRAS+STATIVO X ER69W CON ADATTATORE	Sistema Audiovisiv o	APP. AUDIOVI SIVI DI AMPLIFIC AZ. E IMP. AUDIOFO NICI	ATTREZZ ATURE N.A.C.	CASA GOLA - PASM - RODANO	
00100050646	30/12/2002	813,98 €	0,00 €	813,98 €	CONGELATORE ORIZZONTALE LIEBHERR MOD.GTS 3726 +8 CESTELLI	Frigorifero	Macchina ri, Attrezzatu re e Impianti vari	MACCHI NE PER UFFICIO	CASA GOLA - PASM - RODANO	

00100051128	22/05/2003	287,37 €	0,00 €	287,37 €	FISSA JULIETTE CON TAVOLETTA SCRITTOIO COD.HW607 CR/AGM -	Sedia	ARREDI SCOLASTICI	MOBILI E ARREDI N.A.C.	CASA GOLA - PASM - RODANO
00100051129	22/05/2003	287,37 €	0,00 €	287,37 €	FISSA JULIETTE CON TAVOLETTA SCRITTOIO COD.HW607 CR/AGM -	Sedia	ARREDI SCOLASTICI	MOBILI E ARREDI N.A.C.	CASA GOLA - PASM - RODANO
00100051130	22/05/2003	287,37 €	0,00 €	287,37 €	FISSA JULIETTE CON TAVOLETTA SCRITTOIO COD.HW607 CR/AGM -	Sedia	ARREDI SCOLASTICI	MOBILI E ARREDI N.A.C.	CASA GOLA - PASM - RODANO
00100051131	22/05/2003	287,37 €	0,00 €	287,37 €	FISSA JULIETTE CON TAVOLETTA SCRITTOIO COD.HW607 CR/AGM -	Sedia	ARREDI SCOLASTICI	MOBILI E ARREDI N.A.C.	CASA GOLA - PASM - RODANO
00100051132	22/05/2003	287,37 €	0,00 €	287,37 €	FISSA JULIETTE CON TAVOLETTA SCRITTOIO COD.HW607 CR/AGM -	Sedia	ARREDI SCOLASTICI	MOBILI E ARREDI N.A.C.	CASA GOLA - PASM - RODANO
00100051133	22/05/2003	287,37 €	0,00 €	287,37 €	FISSA JULIETTE CON TAVOLETTA SCRITTOIO COD.HW607 CR/AGM -	Sedia	ARREDI SCOLASTICI	MOBILI E ARREDI N.A.C.	CASA GOLA - PASM - RODANO
00100051134	22/05/2003	287,37 €	0,00 €	287,37 €	FISSA JULIETTE CON TAVOLETTA SCRITTOIO COD.HW607 CR/AGM -	Sedia	ARREDI SCOLASTICI	MOBILI E ARREDI N.A.C.	CASA GOLA - PASM - RODANO
00100051135	22/05/2003	287,37 €	0,00 €	287,37 €	FISSA JULIETTE CON TAVOLETTA SCRITTOIO COD.HW607 CR/AGM -	Sedia	ARREDI SCOLASTICI	MOBILI E ARREDI N.A.C.	CASA GOLA - PASM - RODANO
00100051136	22/05/2003	287,37 €	0,00 €	287,37 €	FISSA JULIETTE CON TAVOLETTA SCRITTOIO COD.HW607 CR/AGM -	Sedia	ARREDI SCOLASTICI	MOBILI E ARREDI N.A.C.	CASA GOLA - PASM - RODANO
00100051137	22/05/2003	287,37 €	0,00 €	287,37 €	FISSA JULIETTE CON TAVOLETTA SCRITTOIO COD.HW607 CR/AGM -	Sedia	ARREDI SCOLASTICI	MOBILI E ARREDI N.A.C.	CASA GOLA - PASM - RODANO

00100051138	22/05/2003	287,37 €	0,00 €	287,37 €	FISSA JULIETTE CON TAVOLETTA SCRITTOIO COD.HW607 CR/AGM -	Sedia	ARREDI SCOLASTICI	MOBILI E ARREDI N.A.C.	CASA GOLA - PASM - RODANO
00100051139	22/05/2003	287,37 €	0,00 €	287,37 €	FISSA JULIETTE CON TAVOLETTA SCRITTOIO COD.HW607 CR/AGM -	Sedia	ARREDI SCOLASTICI	MOBILI E ARREDI N.A.C.	CASA GOLA - PASM - RODANO
00100051140	22/05/2003	287,37 €	0,00 €	287,37 €	FISSA JULIETTE CON TAVOLETTA SCRITTOIO COD.HW607 CR/AGM -	Sedia	ARREDI SCOLASTICI	MOBILI E ARREDI N.A.C.	CASA GOLA - PASM - RODANO
00100051141	22/05/2003	287,37 €	0,00 €	287,37 €	FISSA JULIETTE CON TAVOLETTA SCRITTOIO COD.HW607 CR/AGM -	Sedia	ARREDI SCOLASTICI	MOBILI E ARREDI N.A.C.	CASA GOLA - PASM - RODANO
00100051142	22/05/2003	287,37 €	0,00 €	287,37 €	FISSA JULIETTE CON TAVOLETTA SCRITTOIO COD.HW607 CR/AGM -	Sedia	ARREDI SCOLASTICI	MOBILI E ARREDI N.A.C.	CASA GOLA - PASM - RODANO
00100051143	22/05/2003	287,37 €	0,00 €	287,37 €	FISSA JULIETTE CON TAVOLETTA SCRITTOIO COD.HW607 CR/AGM -	Sedia	ARREDI SCOLASTICI	MOBILI E ARREDI N.A.C.	CASA GOLA - PASM - RODANO
00100051144	22/05/2003	287,37 €	0,00 €	287,37 €	FISSA JULIETTE CON TAVOLETTA SCRITTOIO COD.HW607 CR/AGM -	Sedia	ARREDI SCOLASTICI	MOBILI E ARREDI N.A.C.	CASA GOLA - PASM - RODANO
00100051145	22/05/2003	287,37 €	0,00 €	287,37 €	FISSA JULIETTE CON TAVOLETTA SCRITTOIO COD.HW607 CR/AGM -	Sedia	ARREDI SCOLASTICI	MOBILI E ARREDI N.A.C.	CASA GOLA - PASM - RODANO
00100051146	22/05/2003	287,37 €	0,00 €	287,37 €	FISSA JULIETTE CON TAVOLETTA SCRITTOIO COD.HW607 CR/AGM -	Sedia	ARREDI SCOLASTICI	MOBILI E ARREDI N.A.C.	CASA GOLA - PASM - RODANO
00100051147	22/05/2003	287,37 €	0,00 €	287,37 €	FISSA JULIETTE CON TAVOLETTA SCRITTOIO COD.HW607 CR/AGM -	Sedia	ARREDI SCOLASTICI	MOBILI E ARREDI N.A.C.	CASA GOLA - PASM - RODANO

00100051148	22/05/2003	287,37 €	0,00 €	287,37 €	FISSA JULIETTE CON TAVOLETTA SCRITTOIO COD.HW607 CR/AGM -	Sedia	ARREDI SCOLASTICI	MOBILI E ARREDI N.A.C.	CASA GOLA - PASM - RODANO
00100051149	22/05/2003	287,37 €	0,00 €	287,37 €	FISSA JULIETTE CON TAVOLETTA SCRITTOIO COD.HW607 CR/AGM -	Sedia	ARREDI SCOLASTICI	MOBILI E ARREDI N.A.C.	CASA GOLA - PASM - RODANO
00100051150	22/05/2003	287,37 €	0,00 €	287,37 €	FISSA JULIETTE CON TAVOLETTA SCRITTOIO COD.HW607 CR/AGM -	Sedia	ARREDI SCOLASTICI	MOBILI E ARREDI N.A.C.	CASA GOLA - PASM - RODANO
00100051151	22/05/2003	287,37 €	0,00 €	287,37 €	FISSA JULIETTE CON TAVOLETTA SCRITTOIO COD.HW607 CR/AGM -	Sedia	ARREDI SCOLASTICI	MOBILI E ARREDI N.A.C.	CASA GOLA - PASM - RODANO
00100051152	22/05/2003	287,37 €	0,00 €	287,37 €	FISSA JULIETTE CON TAVOLETTA SCRITTOIO COD.HW607 CR/AGM -	Sedia	ARREDI SCOLASTICI	MOBILI E ARREDI N.A.C.	CASA GOLA - PASM - RODANO
00100051153	22/05/2003	287,37 €	0,00 €	287,37 €	FISSA JULIETTE CON TAVOLETTA SCRITTOIO COD.HW607 CR/AGM -	Sedia	ARREDI SCOLASTICI	MOBILI E ARREDI N.A.C.	CASA GOLA - PASM - RODANO
00100051154	22/05/2003	287,37 €	0,00 €	287,37 €	FISSA JULIETTE CON TAVOLETTA SCRITTOIO COD.HW607 CR/AGM -	Sedia	ARREDI SCOLASTICI	MOBILI E ARREDI N.A.C.	CASA GOLA - PASM - RODANO
00100051155	22/05/2003	287,37 €	0,00 €	287,37 €	FISSA JULIETTE CON TAVOLETTA SCRITTOIO COD.HW607 CR/AGM -	Sedia	ARREDI SCOLASTICI	MOBILI E ARREDI N.A.C.	CASA GOLA - PASM - RODANO
00100051156	22/05/2003	287,37 €	0,00 €	287,37 €	FISSA JULIETTE CON TAVOLETTA SCRITTOIO COD.HW607 CR/AGM -	Sedia	ARREDI SCOLASTICI	MOBILI E ARREDI N.A.C.	CASA GOLA - PASM - RODANO
00100051157	22/05/2003	287,37 €	0,00 €	287,37 €	FISSA JULIETTE CON TAVOLETTA SCRITTOIO COD.HW607 CR/AGM -	Sedia	ARREDI SCOLASTICI	MOBILI E ARREDI N.A.C.	CASA GOLA - PASM - RODANO

00100051158	22/05/2003	287,37 €	0,00 €	287,37 €	FISSA JULIETTE CON TAVOLETTA SCRITTOIO COD.HW607 CR/AGM -	Sedia	ARREDI SCOLASTICI	MOBILI E ARREDI N.A.C.	CASA GOLA - PASM - RODANO	
00100051159	22/05/2003	287,37 €	0,00 €	287,37 €	FISSA JULIETTE CON TAVOLETTA SCRITTOIO COD.HW607 CR/AGM -	Sedia	ARREDI SCOLASTICI	MOBILI E ARREDI N.A.C.	CASA GOLA - PASM - RODANO	
00100051160	22/05/2003	287,37 €	0,00 €	287,37 €	FISSA JULIETTE CON TAVOLETTA SCRITTOIO COD.HW607 CR/AGM -	Sedia	ARREDI SCOLASTICI	MOBILI E ARREDI N.A.C.	CASA GOLA - PASM - RODANO	
00100051390	25/06/2003	2.521,58 €	0,00 €	2.521,58 €	SERIE METROPOLIS COMPOSIZIONE MODULARE CM 246X39X214H CON ANTE E RIPIANI ESSENZA CILIEGIO	Armadio	MOBILI E COMPLEMENTI DI ARREDO	MOBILI E ARREDI PER UFFICIO	CASA GOLA - PASM - RODANO	
00100051391	25/06/2003	2.521,58 €	0,00 €	2.521,58 €	SERIE METROPOLIS COMPOSIZIONE MODULARE CM 246X39X214H CON ANTE E RIPIANI ESSENZA CILIEGIO	Armadio	MOBILI E COMPLEMENTI DI ARREDO	MOBILI E ARREDI PER UFFICIO	CASA GOLA - PASM - RODANO	
00100051392	25/06/2003	4.082,96 €	0,00 €	4.082,96 €	SERIE METROPOLIS COMPOSIZIONE MODULARE CM 367.6X39X214H CON ANTE E RIPIANI ESSENZA CILIEGIO	Armadio	MOBILI E COMPLEMENTI DI ARREDO	MOBILI E ARREDI PER UFFICIO	CASA GOLA - PASM - RODANO	
00100051393	25/06/2003	4.082,96 €	0,00 €	4.082,96 €	SERIE METROPOLIS COMPOSIZIONE MODULARE CM 367.6X39X214H CON ANTE E RIPIANI ESSENZA CILIEGIO	Armadio	MOBILI E COMPLEMENTI DI ARREDO	MOBILI E ARREDI PER UFFICIO	CASA GOLA - PASM - RODANO	

00100051394	25/06/2003	1.918,18 €	0,00 €	1.918,18 €	SERIE METROPOLIS COMPOSIZIONE MODULARE CM 185.2X39X214H CON ANTE E RIPIANI ESSENZA CILIEGIO	Armadio	MOBILI E COMPLE MENTI DI ARREDO	MOBILI E ARREDI PER UFFICIO	CASA GOLA - PASM - RODANO	
00100051395	25/06/2003	1.918,18 €	0,00 €	1.918,18 €	SERIE METROPOLIS COMPOSIZIONE MODULARE CM 185.2X39X214H CON ANTE E RIPIANI ESSENZA CILIEGIO	Armadio	MOBILI E COMPLE MENTI DI ARREDO	MOBILI E ARREDI PER UFFICIO	CASA GOLA - PASM - RODANO	
00100051396	25/06/2003	1.715,78 €	0,00 €	1.715,78 €	SERIE METROPOLIS COMPOSIZIONE MODULARE CM 306.8X39X73.2H CON ANTE E RIPIANI ESSENZA CILIEGIO	Armadio	MOBILI E COMPLE MENTI DI ARREDO	MOBILI E ARREDI PER UFFICIO	CASA GOLA - PASM - RODANO	
00100051397	25/06/2003	2.272,73 €	0,00 €	2.272,73 €	SERIE METROPOLIS COMPOSIZIONE MODULARE CM. 185.2X39X214H CON ANTE E RIPIANI ESSENZA CILIEGIO	Armadio	MOBILI E COMPLE MENTI DI ARREDO	MOBILI E ARREDI PER UFFICIO	CASA GOLA - PASM - RODANO	
00100051398	25/06/2003	2.876,05 €	0,00 €	2.876,05 €	SERIE METROPOLIS COMPOSIZIONE MODULARE CM. 246X39X214H CON ANTE E RIPIANI ESSENZA CILIEGIO	Armadio	MOBILI E COMPLE MENTI DI ARREDO	MOBILI E ARREDI PER UFFICIO	CASA GOLA - PASM - RODANO	
00100051419	02/07/2003	660,00 €	0,00 €	660,00 €	MULTIMEDIALE CM 160X80 PIANO IN NOBILITATO PANNA STRUTTURA IN METALLO ARGENTATO	Tavolo	MOBILI E COMPLE MENTI DI ARREDO	MOBILI E ARREDI PER UFFICIO	CASA GOLA - PASM - RODANO	
00100051420	02/07/2003	660,00 €	0,00 €	660,00 €	MULTIMEDIALE CM 160X80 PIANO IN NOBILITATO PANNA STRUTTURA IN METALLO ARGENTATO	Tavolo	MOBILI E COMPLE MENTI DI ARREDO	MOBILI E ARREDI PER UFFICIO	CASA GOLA - PASM - RODANO	

00100051421	02/07/2003	660,00 €	0,00 €	660,00 €	MULTIMEDIALE CM 160X80 PIANO IN NOBILITATO PANNA STRUTTURA IN METALLO ARGENTATO	Tavolo	MOBILI E COMPLE MENTI DI ARREDO	MOBILI E ARREDI PER UFFICIO	CASA GOLA - PASM - RODANO	
00100051422	02/07/2003	660,00 €	0,00 €	660,00 €	MULTIMEDIALE CM 160X80 PIANO IN NOBILITATO PANNA STRUTTURA IN METALLO ARGENTATO	Tavolo	MOBILI E COMPLE MENTI DI ARREDO	MOBILI E ARREDI PER UFFICIO	CASA GOLA - PASM - RODANO	
00100051423	02/07/2003	342,00 €	0,00 €	342,00 €	PER LETTURA CM 100X100 PIANO IN NOBILITATO PANNA STRUTTURA IN METALLO ARGENTATO	Tavolo	MOBILI E COMPLE MENTI DI ARREDO	MOBILI E ARREDI PER UFFICIO	CASA GOLA - PASM - RODANO	
00100051424	02/07/2003	342,00 €	0,00 €	342,00 €	PER LETTURA CM 100X100 PIANO IN NOBILITATO PANNA STRUTTURA IN METALLO ARGENTATO	Tavolo	MOBILI E COMPLE MENTI DI ARREDO	MOBILI E ARREDI PER UFFICIO	CASA GOLA - PASM - RODANO	
00100051425	02/07/2003	342,00 €	0,00 €	342,00 €	PER LETTURA CM 100X100 PIANO IN NOBILITATO PANNA STRUTTURA IN METALLO ARGENTATO	Tavolo	MOBILI E COMPLE MENTI DI ARREDO	MOBILI E ARREDI PER UFFICIO	CASA GOLA - PASM - RODANO	
00100051426	02/07/2003	312,00 €	0,00 €	312,00 €	CM 160X80 PIANO IN NOBILITATO PANNA STRUTTURA IN METALLO ARGENTATO	Scrivanina	MOBILI E COMPLE MENTI DI ARREDO	MOBILI E ARREDI PER UFFICIO	CASA GOLA - PASM - RODANO	
00100051649	14/10/2003	10.836,00 €	0,00 €	10.836,00 €	composto da:stereoscopio LEICA MZ 12.5, illuminatore LEICA L2 e telecamera LEICA ICA	VISORI	STRUME NTI OTTICI	ATTREZZ ATURE N.A.C.	CASA GOLA - PASM - RODANO	10446376
00100053329	02/03/2005	907,20 €	0,00 €	907,20 €	ESPOSITIVA CM.100X42X180H TELAIO IN ACCIAIO PANNELLI IN LAMINATO NERO CON RUOTE E FARETTI DI	Vetrinetta	MOBILI E COMPLE MENTI DI ARREDO	MOBILI E ARREDI PER UFFICIO	CASA GOLA - PASM - RODANO	

00100053330	02/03/2005	907,20 €	0,00 €	907,20 €	ESPOSITIVA CM.100X42X180H TELAIO IN ACCIAIO PANNELLI IN LAMINATO NERO CON RUOTE E FARETTI DI	Vetrinetta	MOBILI E COMPLE MENTI DI ARREDO	MOBILI E ARREDI PER UFFICIO	CASA GOLA - PASM - RODANO	
00100053331	02/03/2005	907,20 €	0,00 €	907,20 €	ESPOSITIVA CM.100X42X180H TELAIO IN ACCIAIO PANNELLI IN LAMINATO NERO CON RUOTE E FARETTI DI	Vetrinetta	MOBILI E COMPLE MENTI DI ARREDO	MOBILI E ARREDI PER UFFICIO	CASA GOLA - PASM - RODANO	
00100053332	02/03/2005	907,20 €	0,00 €	907,20 €	ESPOSITIVA CM.100X42X180H TELAIO IN ACCIAIO PANNELLI IN LAMINATO NERO CON RUOTE E FARETTI DI	Vetrinetta	MOBILI E COMPLE MENTI DI ARREDO	MOBILI E ARREDI PER UFFICIO	CASA GOLA - PASM - RODANO	
00100055579	04/12/2006	399,60 €	0,00 €	399,60 €	ESPOSITORE IN BILAMINATO MAGNOLIA 25MM - PANNELLO 100X200X3 - BASAMENTO IN VERNICIATO FERROMICACEO	Pannello	MOBILI E COMPLE MENTI DI ARREDO	MOBILI E ARREDI PER UFFICIO	CASA GOLA - PASM - RODANO	
00100055580	04/12/2006	399,60 €	0,00 €	399,60 €	ESPOSITORE IN BILAMINATO MAGNOLIA 25MM - PANNELLO 100X200X3 - BASAMENTO IN VERNICIATO FERROMICACEO	Pannello	MOBILI E COMPLE MENTI DI ARREDO	MOBILI E ARREDI PER UFFICIO	CASA GOLA - PASM - RODANO	
00100055581	04/12/2006	399,60 €	0,00 €	399,60 €	ESPOSITORE IN BILAMINATO MAGNOLIA 25MM - PANNELLO 100X200X3 - BASAMENTO IN VERNICIATO FERROMICACEO	Pannello	MOBILI E COMPLE MENTI DI ARREDO	MOBILI E ARREDI PER UFFICIO	CASA GOLA - PASM - RODANO	
00100055582	04/12/2006	399,60 €	0,00 €	399,60 €	ESPOSITORE IN BILAMINATO MAGNOLIA 25MM - PANNELLO 100X200X3 - BASAMENTO IN VERNICIATO FERROMICACEO	Pannello	MOBILI E COMPLE MENTI DI ARREDO	MOBILI E ARREDI PER UFFICIO	CASA GOLA - PASM - RODANO	

00100055583	04/12/2006	399,60 €	0,00 €	399,60 €	ESPOSITORE IN BILAMINATO MAGNOLIA 25MM - PANNELLO 100X200X3 - BASAMENTO IN VERNICIATO FERROMICACEO	Pannello	MOBILI E COMPLEMENTI DI ARREDO	MOBILI E ARREDI PER UFFICIO	CASA GOLA - PASM - RODANO	
00100055584	04/12/2006	399,60 €	0,00 €	399,60 €	ESPOSITORE IN BILAMINATO MAGNOLIA 25MM - PANNELLO 100X200X3 - BASAMENTO IN VERNICIATO FERROMICACEO	Pannello	MOBILI E COMPLEMENTI DI ARREDO	MOBILI E ARREDI PER UFFICIO	CASA GOLA - PASM - RODANO	
00100055585	04/12/2006	399,60 €	0,00 €	399,60 €	ESPOSITORE IN BILAMINATO MAGNOLIA 25MM - PANNELLO 100X200X3 - BASAMENTO IN VERNICIATO FERROMICACEO	Pannello	MOBILI E COMPLEMENTI DI ARREDO	MOBILI E ARREDI PER UFFICIO	CASA GOLA - PASM - RODANO	
00100055586	04/12/2006	399,60 €	0,00 €	399,60 €	ESPOSITORE IN BILAMINATO MAGNOLIA 25MM - PANNELLO 100X200X3 - BASAMENTO IN VERNICIATO FERROMICACEO	Pannello	MOBILI E COMPLEMENTI DI ARREDO	MOBILI E ARREDI PER UFFICIO	CASA GOLA - PASM - RODANO	
00100055587	04/12/2006	399,60 €	0,00 €	399,60 €	ESPOSITORE IN BILAMINATO MAGNOLIA 25MM - PANNELLO 100X200X3 - BASAMENTO IN VERNICIATO FERROMICACEO	Pannello	MOBILI E COMPLEMENTI DI ARREDO	MOBILI E ARREDI PER UFFICIO	CASA GOLA - PASM - RODANO	
00100055588	04/12/2006	399,60 €	0,00 €	399,60 €	ESPOSITORE IN BILAMINATO MAGNOLIA 25MM - PANNELLO 100X200X3 - BASAMENTO IN VERNICIATO FERROMICACEO	Pannello	MOBILI E COMPLEMENTI DI ARREDO	MOBILI E ARREDI PER UFFICIO	CASA GOLA - PASM - RODANO	

00100055589	04/12/2006	399,60 €	0,00 €	399,60 €	ESPOSITORE IN BILAMINATO MAGNOLIA 25MM - PANNELLO 100X200X3 - BASAMENTO IN VERNICIATO FERROMICACEO	Pannello	MOBILI E COMPLEMENTI DI ARREDO	MOBILI E ARREDI PER UFFICIO	CASA GOLA - PASM - RODANO	
00100055590	04/12/2006	399,60 €	0,00 €	399,60 €	ESPOSITORE IN BILAMINATO MAGNOLIA 25MM - PANNELLO 100X200X3 - BASAMENTO IN VERNICIATO FERROMICACEO	Pannello	MOBILI E COMPLEMENTI DI ARREDO	MOBILI E ARREDI PER UFFICIO	CASA GOLA - PASM - RODANO	
00100055591	04/12/2006	399,60 €	0,00 €	399,60 €	ESPOSITORE IN BILAMINATO MAGNOLIA 25MM - PANNELLO 100X200X3 - BASAMENTO IN VERNICIATO FERROMICACEO	Pannello	MOBILI E COMPLEMENTI DI ARREDO	MOBILI E ARREDI PER UFFICIO	CASA GOLA - PASM - RODANO	
00100055592	04/12/2006	399,60 €	0,00 €	399,60 €	ESPOSITORE IN BILAMINATO MAGNOLIA 25MM - PANNELLO 100X200X3 - BASAMENTO IN VERNICIATO FERROMICACEO	Pannello	MOBILI E COMPLEMENTI DI ARREDO	MOBILI E ARREDI PER UFFICIO	CASA GOLA - PASM - RODANO	
00100055593	04/12/2006	399,60 €	0,00 €	399,60 €	ESPOSITORE IN BILAMINATO MAGNOLIA 25MM - PANNELLO 100X200X3 - BASAMENTO IN VERNICIATO FERROMICACEO	Pannello	MOBILI E COMPLEMENTI DI ARREDO	MOBILI E ARREDI PER UFFICIO	CASA GOLA - PASM - RODANO	
00100055594	04/12/2006	399,60 €	0,00 €	399,60 €	ESPOSITORE IN BILAMINATO MAGNOLIA 25MM - PANNELLO 100X200X3 - BASAMENTO IN VERNICIATO FERROMICACEO	Pannello	MOBILI E COMPLEMENTI DI ARREDO	MOBILI E ARREDI PER UFFICIO	CASA GOLA - PASM - RODANO	

00100055595	04/12/2006	399,60 €	0,00 €	399,60 €	ESPOSITORE IN BILAMINATO MAGNOLIA 25MM - PANNELLO 100X200X3 - BASAMENTO IN VERNICIATO FERROMICACEO	Pannello	MOBILI E COMPLEMENTI DI ARREDO	MOBILI E ARREDI PER UFFICIO	CASA GOLA - PASM - RODANO	
00100055596	04/12/2006	399,60 €	0,00 €	399,60 €	ESPOSITORE IN BILAMINATO MAGNOLIA 25MM - PANNELLO 100X200X3 - BASAMENTO IN VERNICIATO FERROMICACEO	Pannello	MOBILI E COMPLEMENTI DI ARREDO	MOBILI E ARREDI PER UFFICIO	CASA GOLA - PASM - RODANO	
00100055597	04/12/2006	399,60 €	0,00 €	399,60 €	ESPOSITORE IN BILAMINATO MAGNOLIA 25MM - PANNELLO 100X200X3 - BASAMENTO IN VERNICIATO FERROMICACEO	Pannello	MOBILI E COMPLEMENTI DI ARREDO	MOBILI E ARREDI PER UFFICIO	CASA GOLA - PASM - RODANO	
00100055598	04/12/2006	399,60 €	0,00 €	399,60 €	ESPOSITORE IN BILAMINATO MAGNOLIA 25MM - PANNELLO 100X200X3 - BASAMENTO IN VERNICIATO FERROMICACEO	Pannello	MOBILI E COMPLEMENTI DI ARREDO	MOBILI E ARREDI PER UFFICIO	CASA GOLA - PASM - RODANO	
00100055599	04/12/2006	399,60 €	0,00 €	399,60 €	ESPOSITORE IN BILAMINATO MAGNOLIA 25MM - PANNELLO 100X200X3 - BASAMENTO IN VERNICIATO FERROMICACEO	Pannello	MOBILI E COMPLEMENTI DI ARREDO	MOBILI E ARREDI PER UFFICIO	CASA GOLA - PASM - RODANO	
00100055600	04/12/2006	399,60 €	0,00 €	399,60 €	ESPOSITORE IN BILAMINATO MAGNOLIA 25MM - PANNELLO 100X200X3 - BASAMENTO IN VERNICIATO FERROMICACEO	Pannello	MOBILI E COMPLEMENTI DI ARREDO	MOBILI E ARREDI PER UFFICIO	CASA GOLA - PASM - RODANO	
00100056930	28/12/2007	1.500,00 €	0,00 €	1.500,00 €	BINOCULARE MOD.LEICA EZ4 SERIE 10447197 MATR.5548511	VISORI	STRUMENTI OTTICI	ATTREZZATURE N.A.C.	CASA GOLA - PASM - RODANO	5548511

00100056931	28/12/2007	1.500,00 €	0,00 €	1.500,00 €	BINOCULARE MOD.LEICA EZ4 SERIE 10447197 MATR.5548521	VISORI	STRUMENTI OTTICI	ATTREZZATURE N.A.C.	CASA GOLA - PASM - RODANO	5548521
00100056932	28/12/2007	1.500,00 €	0,00 €	1.500,00 €	BINOCULARE MOD.LEICA EZ4 SERIE 10447197 MATR. 5548527	VISORI	STRUMENTI OTTICI	ATTREZZATURE N.A.C.	CASA GOLA - PASM - RODANO	5548527
00100056933	28/12/2007	1.500,00 €	0,00 €	1.500,00 €	CANON POWER SHOT S70 MATR.9233101408 ALIMENTATORE ACK700 CAMERA ADAPTER LEICA DC150	Fotocamera digitale	Accessori	HARDWARE N.A.C.	CASA GOLA - PASM - RODANO	9233101408
00100142599	19/07/2004	4.012,00 €	0,00 €	4.012,00 €	PER L'AMPLIFICAZIONE DI SEGNALI AUDIO E VIDEO	Armadio rack	MOBILI E COMPLEMENTI DI ARREDO	MOBILI E ARREDI PER UFFICIO	CASA GOLA - PASM - RODANO	

	Valore Storico	Residuo	Fondo totale
TOTALE N. 127 BENI	232.689,53 €	92.055,33 €	140.634,20 €

ALTRI BENI DA CEDERE AL NUOVO ENTE PARCO SUD – beni a valore zero

Beni ex Settore Parco Sud

n. 1 Macchina fotografica Vivitar 220 Px;

n. 1 Server HP Proliant ML350G6 (matr. CZJ1200722);

n. 1 Ossimetro WTW PH 90 (matr. 38710141);

n. 1 Ossimetro WTW Oxi 91 (matr.456 – non leggibile);

n. 1 TV Monitor LCD Samsung (matr. AHH73STP900074);

n. 1 stampante Ricoh Aficio SP C420 A4 a colori (matr. S3889101131K);

Totale = **6**

Beni contenuti nell'immobile di Casa Gola

n. 1 Microscopio Leitz Lanolux K;

n. 1 Essiccatore MPM Instruments srl Bernareggio;

n. 1 Microscopio stereo zoom binoculare mod. SZ 3000;

n. 1 Microscopio stereo Leica zoom 2000 matricola 1173RV;

n. 1 Microscopio stereo Leica zoom 2000 matricola 1189RV;

n. 1 Microscopio stereo Leica zoom 2000 matricola 1506RV;

n. 17 Sedie fisse Juliette senza tavoletta scrittoio;

n. 13 Lampade da terra;

Totale = **36**

IDSCHEDA	DENOMI	IDFABBRIC	IDTERRENO	CESP	STATOPATRIMONIALE	ALIQUOTA	CONDGIUR	CESPITE	NOTE	DAL	INDIRIZZO	STORICO	RESIDUO	FONDO	COMUNECATASTALE	FOGLIO	ARTICELLA	SUBALTERNO
284	Terreni		22	BIII2.1	1.2.2.02.13.99.999 - Altri terreni n.a.c.	0,00 €	INDISPONIBILE	ZONA UMIDA DI PASTURAGO - VERNATE - PARCO SUD - ZONA UMIDA DI PASTURAGO - VERNATE	ZONA UMIDA DI PASTURAGO - VERNATE	01/01/2012		186.538,51	186.538,51 €	0,00 €				
285	Terreni		23	BIII2.1	1.2.2.02.13.99.999 - Altri terreni n.a.c.	0,00 €	INDISPONIBILE	BOSCO IN CITTÀ - MILANO/SETTIMO M.SE - BOSCO IN CITTÀ - MILANO/SETTIMO M.SE	BOSCO IN CITTÀ - MILANO/SETTIMO M.SE	01/01/2012		174.916,67	174.916,67 €	0,00 €				
287	Terreni		25	BIII2.1	1.2.2.02.13.99.999 - Altri terreni n.a.c.	0,00 €	INDISPONIBILE	FONTANILE NUOVO E BOSCO DI CUSAGO - BAREGGIO - PARCO SUD - FONTANILE NUOVO E BOSCO DI CUSAGO - BAREGGIO	FONTANILE NUOVO E BOSCO DI CUSAGO - BAREGGIO	01/01/2012		561.100,39	561.100,39 €	0,00 €				
278	Terreni		16	BIII2.1	1.2.2.02.13.99.999 - Altri terreni n.a.c.	0,00 €	INDISPONIBILE	Riserva Naturale Sorgenti della Muzzetta - SETTALA - PARCO SUD - Riserva Naturale Sorgenti della Muzzetta - SETTALA	Riserva Naturale Sorgenti della Muzzetta - SETTALA	01/01/2012		612.789,18	612.789,18 €	0,00 €				
280	Terreni		18	BIII2.1	1.2.2.02.13.99.999 - Altri terreni n.a.c.	0,00 €	INDISPONIBILE	AREA "I FONTANILI" - RHO - PARCO SUD - AREA "I FONTANILI" - RHO	AREA "I FONTANILI" - RHO	01/01/2012		795.302,18	795.302,18 €	0,00 €				
281	Terreni		19	BIII2.1	1.2.2.02.13.99.999 - Altri terreni n.a.c.	0,00 €	INDISPONIBILE	AREA "IL LAMBERIN" - OPERA - AREA "IL LAMBERIN" - OPERA	AREA "IL LAMBERIN" - OPERA	01/01/2012		819.458,15	819.458,15 €	0,00 €				
282	Terreni		20	BIII2.1	1.2.2.02.13.99.999 - Altri terreni n.a.c.	0,00 €	INDISPONIBILE	PARCO SUD - "IL CARENGIONE" - PESCHIERA - PARCO SUD - "IL CARENGIONE" - PESCHIERA	PARCO SUD - "IL CARENGIONE" - PESCHIERA	01/01/2012		1.252.104,28	1.252.104,28 €	0,00 €				
1303	Terreni		43	BIII2.1	1.2.2.02.13.99.999 - Altri terreni n.a.c.	0,00 €	INDISPONIBILE	TERRENI NEL COMUNE DI BAREGGIO - FOGLIO 19 PARTICELLA 1		02/01/2017		983,50	983,50 €	0,00 €	BAREGGIO	19	1	
1305	Terreni		43	BIII2.1	1.2.2.02.13.99.999 - Altri terreni n.a.c.	0,00 €	INDISPONIBILE	TERRENI NEL COMUNE DI BAREGGIO - FOGLIO 19 PARTICELLA 3		02/01/2017		8.740,00	8.740,00 €	0,00 €	BAREGGIO	19	3	
1313	Terreni		43	BIII2.1	1.2.2.02.13.99.999 - Altri terreni n.a.c.	0,00 €	INDISPONIBILE	TERRENI NEL COMUNE DI BAREGGIO - FOGLIO 19 PARTICELLA 72		02/01/2017		54.400,80	54.400,80 €	0,00 €	BAREGGIO	19	72	
1315	Terreni		43	BIII2.1	1.2.2.02.13.99.999 - Altri terreni n.a.c.	0,00 €	INDISPONIBILE	TERRENI NEL COMUNE DI BAREGGIO - FOGLIO 19 PARTICELLA 65		02/01/2017		8.436,00	8.436,00 €	0,00 €	BAREGGIO	19	65	
1316	Terreni		43	BIII2.1	1.2.2.02.13.99.999 - Altri terreni n.a.c.	0,00 €	INDISPONIBILE	TERRENI NEL COMUNE DI BAREGGIO - FOGLIO 19 PARTICELLA 55		02/01/2017		14.557,60	14.557,60 €	0,00 €	BAREGGIO	19	55	
1317	Terreni		43	BIII2.1	1.2.2.02.13.99.999 - Altri terreni n.a.c.	0,00 €	INDISPONIBILE	TERRENI NEL COMUNE DI BAREGGIO - FOGLIO 19 PARTICELLA 54		02/01/2017		6.940,70	6.940,70 €	0,00 €	BAREGGIO	19	54	
1319	Terreni		43	BIII2.1	1.2.2.02.13.99.999 - Altri terreni n.a.c.	0,00 €	INDISPONIBILE	TERRENI NEL COMUNE DI BAREGGIO - FOGLIO 19 PARTICELLA 45		02/01/2017		281,20	281,20 €	0,00 €	BAREGGIO	19	45	
1320	Terreni		43	BIII2.1	1.2.2.02.13.99.999 - Altri terreni n.a.c.	0,00 €	INDISPONIBILE	TERRENI NEL COMUNE DI BAREGGIO - FOGLIO 19 PARTICELLA 33		02/01/2017		1.264,50	1.264,50 €	0,00 €	BAREGGIO	19	33	
1321	Terreni		43	BIII2.1	1.2.2.02.13.99.999 - Altri terreni n.a.c.	0,00 €	INDISPONIBILE	TERRENI NEL COMUNE DI BAREGGIO - FOGLIO 19 PARTICELLA 19		02/01/2017		16.188,00	16.188,00 €	0,00 €	BAREGGIO	19	19	
1326	Terreni		43	BIII2.1	1.2.2.02.13.99.999 - Altri terreni n.a.c.	0,00 €	INDISPONIBILE	TERRENI NEL COMUNE DI BAREGGIO - FOGLIO 19 PARTICELLA 83		02/01/2017		136.230,00	136.230,00 €	0,00 €	BAREGGIO	19	83	
1333	Terreni		44	BIII2.1	1.2.2.02.13.99.999 - Altri terreni n.a.c.	0,00 €	INDISPONIBILE	TERRENI NEL COMUNE DI BASIGLIO - FOGLIO 2 PARTICELLA 26		02/01/2017		599.748,30	599.748,30 €	0,00 €	BASIGLIO	2	26	
1334	Terreni		44	BIII2.1	1.2.2.02.13.99.999 - Altri terreni n.a.c.	0,00 €	INDISPONIBILE	TERRENI NEL COMUNE DI BASIGLIO - FOGLIO 2 PARTICELLA 27		02/01/2017		341.609,40	341.609,40 €	0,00 €	BASIGLIO	2	27	
1345	Terreni		45	BIII2.1	1.2.2.02.13.99.999 - Altri terreni n.a.c.	0,00 €	INDISPONIBILE	TERRENI NEL COMUNE DI CORNAREDO - FOGLIO 4 PARTICELLA 52AA		02/01/2017		10.678,00	10.678,00 €	0,00 €	CORNAREDO	4	52AA	
1353	Terreni		46	BIII2.1	1.2.2.02.13.99.999 - Altri terreni n.a.c.	0,00 €	INDISPONIBILE	TERRENI NEL COMUNE DI LACCHIARELLA - FOGLIO 10 PARTICELLA 23		02/01/2017		1.915,20	1.915,20 €	0,00 €	LACCHIARELLA	10	23	
1360	Terreni		47	BIII2.1	1.2.2.02.13.99.999 - Altri terreni n.a.c.	0,00 €	INDISPONIBILE	TERRENI NEL COMUNE DI LOCATE DI TRIULZI - FOGLIO 9 PARTICELLA 78		02/01/2017		2.978,94	2.978,94 €	0,00 €	LOCATE DI TRIULZI	9	78	
1366	Terreni		48	BIII2.1	1.2.2.02.13.99.999 - Altri terreni n.a.c.	0,00 €	INDISPONIBILE	TERRENI NEL COMUNE DI MILANO - FOGLIO 165 PARTICELLA 25		02/01/2017		369,60	369,60 €	0,00 €	MILANO	165	25	
1370	Terreni		48	BIII2.1	1.2.2.02.13.99.999 - Altri terreni n.a.c.	0,00 €	INDISPONIBILE	TERRENI NEL COMUNE DI MILANO - FOGLIO 165 PARTICELLA 82		02/01/2017		15.992,92	15.992,92 €	0,00 €	MILANO	165	82	
1378	Terreni		49	BIII2.1	1.2.2.02.13.99.999 - Altri terreni n.a.c.	0,00 €	INDISPONIBILE	TERRENI NEL COMUNE DI OPERA - FOGLIO 8 PARTICELLA 380		02/01/2017		1.021,80	1.021,80 €	0,00 €	OPERA	8	380	
1383	Terreni		49	BIII2.1	1.2.2.02.13.99.999 - Altri terreni n.a.c.	0,00 €	INDISPONIBILE	TERRENI NEL COMUNE DI OPERA - FOGLIO 11 PARTICELLA 239		02/01/2017		180,00	180,00 €	0,00 €	OPERA	11	239	
1386	Terreni		49	BIII2.1	1.2.2.02.13.99.999 - Altri terreni n.a.c.	0,00 €	INDISPONIBILE	TERRENI NEL COMUNE DI OPERA - FOGLIO 11 PARTICELLA 109		02/01/2017		786,00	786,00 €	0,00 €	OPERA	11	109	
1389	Terreni		49	BIII2.1	1.2.2.02.13.99.999 - Altri terreni n.a.c.	0,00 €	INDISPONIBILE	TERRENI NEL COMUNE DI OPERA - FOGLIO 11 PARTICELLA 29		02/01/2017		141.087,00	141.087,00 €	0,00 €	OPERA	11	29	
1390	Terreni		49	BIII2.1	1.2.2.02.13.99.999 - Altri terreni n.a.c.	0,00 €	INDISPONIBILE	TERRENI NEL COMUNE DI OPERA - FOGLIO 11 PARTICELLA 28		02/01/2017		2.040,00	2.040,00 €	0,00 €	OPERA	11	28	
1399	Terreni		49	BIII2.1	1.2.2.02.13.99.999 - Altri terreni n.a.c.	0,00 €	INDISPONIBILE	TERRENI NEL COMUNE DI OPERA - FOGLIO 11 PARTICELLA 31		02/01/2017		122.301,60	122.301,60 €	0,00 €	OPERA	11	31	
1404	Terreni		50	BIII2.1	1.2.2.02.13.99.999 - Altri terreni n.a.c.	0,00 €	INDISPONIBILE	TERRENI NEL COMUNE DI PESCHIERA BORROMEO - PARCO SUD - FOGLIO 25 PARTICELLA 25		02/01/2017		644,10	644,10 €	0,00 €	PESCHIERA BORROMEO	25	25	
1405	Terreni		50	BIII2.1	1.2.2.02.13.99.999 - Altri terreni n.a.c.	0,00 €	INDISPONIBILE	TERRENI NEL COMUNE DI PESCHIERA BORROMEO - PARCO SUD - FOGLIO 25 PARTICELLA 26		02/01/2017		181.015,20	181.015,20 €	0,00 €	PESCHIERA BORROMEO	25	26	
1406	Terreni		50	BIII2.1	1.2.2.02.13.99.999 - Altri terreni n.a.c.	0,00 €	INDISPONIBILE	TERRENI NEL COMUNE DI PESCHIERA BORROMEO - PARCO SUD - FOGLIO 26 PARTICELLA 14		02/01/2017		2.251,20	2.251,20 €	0,00 €	PESCHIERA BORROMEO	26	14	
1408	Terreni		52	BIII2.1	1.2.2.02.13.99.999 - Altri terreni n.a.c.	0,00 €	INDISPONIBILE	TERRENI NEL COMUNE DI RHO - FOGLIO 41 PARTICELLA 98		02/01/2017		880,50	880,50 €	0,00 €	RHO	41	98	
1417	Terreni		52	BIII2.1	1.2.2.02.13.99.999 - Altri terreni n.a.c.	0,00 €	INDISPONIBILE	TERRENI NEL COMUNE DI RHO - FOGLIO 41 PARTICELLA 179		02/01/2017		11.830,10	11.830,10 €	0,00 €	RHO	41	179	
1442	Terreni		52	BIII2.1	1.2.2.02.13.99.999 - Altri terreni n.a.c.	0,00 €	INDISPONIBILE	TERRENI NEL COMUNE DI RHO - FOGLIO 42 PARTICELLA 18		02/01/2017		5.244,00	5.244,00 €	0,00 €	RHO	42	18	
1444	Terreni		52	BIII2.1	1.2.2.02.13.99.999 - Altri terreni n.a.c.	0,00 €	INDISPONIBILE	TERRENI NEL COMUNE DI RHO - FOGLIO 42 PARTICELLA 34		02/01/2017		4.805,10	4.805,10 €	0,00 €	RHO	42	34	
1450	Terreni		52	BIII2.1	1.2.2.02.13.99.999 - Altri terreni n.a.c.	0,00 €	INDISPONIBILE	TERRENI NEL COMUNE DI RHO - RHO - FOGLIO 41 PARTICELLA 998		02/01/2017		0,00	0,00 €	0,00 €	RHO	41	998	
1454	Terreni		53	BIII2.1	1.2.2.02.13.99.999 - Altri terreni n.a.c.	0,00 €	INDISPONIBILE	TERRENI NEL COMUNE DI RODANO - FOGLIO 12 PARTICELLA 50		02/01/2017		93.647,10	93.647,10 €	0,00 €	RODANO	12	50	
1462	Terreni		55	BIII2.1	1.2.2.02.13.99.999 - Altri terreni n.a.c.	0,00 €	INDISPONIBILE	TERRENI NEL COMUNE DI SAN GIULIANO MILANESE - FOGLIO 21 PARTICELLA 264		02/01/2017		3.808,20	3.808,20 €	0,00 €	SAN GIULIANO MILANESE	21	264	
1473	Terreni		57	BIII2.1	1.2.2.02.13.99.999 - Altri terreni n.a.c.	0,00 €	INDISPONIBILE	TERRENI NEL COMUNE DI SETTIMO MILANESE - FOGLIO 1 PARTICELLA 4		02/01/2017		6.378,70	6.378,70 €	0,00 €	SETTIMO MILANESE	1	4	
1477	Terreni		57	BIII2.1	1.2.2.02.13.99.999 - Altri terreni n.a.c.	0,00 €	INDISPONIBILE	TERRENI NEL COMUNE DI SETTIMO MILANESE - FOGLIO 1 PARTICELLA 13		02/01/2017		520,60	520,60 €	0,00 €	SETTIMO MILANESE	1	13	
1481	Terreni		57	BIII2.1	1.2.2.02.13.99.999 - Altri terreni n.a.c.	0,00 €	INDISPONIBILE	TERRENI NEL COMUNE DI SETTIMO MILANESE - FOGLIO 1 PARTICELLA 17		02/01/2017		3.568,70	3.568,70 €	0,00 €	SETTIMO MILANESE	1	17	
1484	Terreni		57	BIII2.1	1.2.2.02.13.99.999 - Altri terreni n.a.c.	0,00 €	INDISPONIBILE	TERRENI NEL COMUNE DI SETTIMO MILANESE - FOGLIO 1 PARTICELLA 20		02/01/2017		1.854,60	1.854,60 €	0,00 €	SETTIMO MILANESE	1	20	
1485	Terreni		57	BIII2.1	1.2.2.02.13.99.999 - Altri terreni n.a.c.	0,00 €	INDISPONIBILE	TERRENI NEL COMUNE DI SETTIMO MILANESE - FOGLIO 1 PARTICELLA 21		02/01/2017		465,80	465,80 €	0,00 €	SETTIMO MILANESE	1	21	
1486	Terreni		57	BIII2.1	1.2.2.02.13.99.999 - Altri terreni n.a.c.	0,00 €	INDISPONIBILE	TERRENI NEL COMUNE DI SETTIMO MILANESE - FOGLIO 1 PARTICELLA 22		02/01/2017		10.564,00	10.564,00 €	0,00 €	SETTIMO MILANESE	1	22	
1487	Terreni		57	BIII2.1	1.2.2.02.13.99.999 - Altri terreni n.a.c.	0,00 €	INDISPONIBILE	TERRENI NEL COMUNE DI SETTIMO MILANESE - FOGLIO 1 PARTICELLA 23		02/01/2017		4.636,50	4.636,50 €	0,00 €	SETTIMO MILANESE	1	23	
1488	Terreni		57	BIII2.1	1.2.2.02.13.99.999 - Altri terreni n.a.c.	0,00 €	INDISPONIBILE	TERRENI NEL COMUNE DI SETTIMO MILANESE - FOGLIO 1 PARTICELLA 24		02/01/2017		2.838,10	2.838,10 €	0,00 €	SETTIMO MILANESE	1	24	
1492	Terreni		57	BIII2.1	1.2.2.02.13.99.999 - Altri terreni n.a.c.	0,00 €	INDISPONIBILE	TERRENI NEL COMUNE DI SETTIMO MILANESE - FOGLIO 1 PARTICELLA 30		02/01/2017		477,70	477,70 €	0,00 €	SETTIMO MILANESE	1	30	
1502	Terreni		57	BIII2.1	1.2.2.02.13.99.999 - Altri terreni n.a.c.	0,00 €	INDISPONIBILE	TERRENI NEL COMUNE DI SETTIMO MILANESE - FOGLIO 1 PARTICELLA 93		02/01/2017		562,00	562,00 €	0,00 €	SETTIMO MILANESE	1	93	
1510	Terreni		57	BIII2.1	1.2.2.02.13.99.999 - Altri terreni n.a.c.	0,00 €	INDISPONIBILE	TERRENI NEL COMUNE DI SETTIMO MILANESE - FOGLIO 1 PARTICELLA 64		02/01/2017		14.893,00	14.893,00 €	0,00 €	SETTIMO MILANESE	1	64	
1513	Terreni		57	BIII2.1	1.2.2.02.13.99.999 - Altri terreni n.a.c.	0,00 €	INDISPONIBILE	TERRENI NEL COMUNE DI SETTIMO MILANESE - FOGLIO 1 PARTICELLA 57		02/01/2017		1.067,80	1.067,80 €	0,00 €	SETTIMO MILANESE	1	57	
1304	Terreni		43	BIII2.1	1.2.2.02.13.99.999 - Altri terreni n.a.c.	0,00 €	INDISPONIBILE	TERRENI NEL COMUNE DI BAREGGIO - FOGLIO 19 PARTICELLA 2		0								

BENI IMMOBILI - PARCO AGRICOLO SUD - CONSISTENZA INVENTARIALE
 ALLA DATA DEL 23/09/2025

1401	Terreni		50	BIII2.1	1.2.2.02.13.99.999 - Altri terreni n.a.c.	0,00 €	INDISPONIBILE	TERRENI NEL COMUNE DI PESCHIERA BORROMEO - PARCO SUD - FOGLIO 26 PARTICELLA 7		02/01/2017		309.072,10	309.072,10 €	0,00 €	PESCHIERA BORROMEO	26	7
1402	Terreni		50	BIII2.1	1.2.2.02.13.99.999 - Altri terreni n.a.c.	0,00 €	INDISPONIBILE	TERRENI NEL COMUNE DI PESCHIERA BORROMEO - PARCO SUD - FOGLIO 26 PARTICELLA 8		02/01/2017		873,60	873,60 €	0,00 €	PESCHIERA BORROMEO	26	8
1403	Terreni		50	BIII2.1	1.2.2.02.13.99.999 - Altri terreni n.a.c.	0,00 €	INDISPONIBILE	TERRENI NEL COMUNE DI PESCHIERA BORROMEO - PARCO SUD - FOGLIO 26 PARTICELLA 15		02/01/2017		287.661,70	287.661,70 €	0,00 €	PESCHIERA BORROMEO	26	15
1409	Terreni		52	BIII2.1	1.2.2.02.13.99.999 - Altri terreni n.a.c.	0,00 €	INDISPONIBILE	TERRENI NEL COMUNE DI RHO - FOGLIO 41 PARTICELLA 125		02/01/2017		3.175,30	3.175,30 €	0,00 €	RHO	41	125
1411	Terreni		52	BIII2.1	1.2.2.02.13.99.999 - Altri terreni n.a.c.	0,00 €	INDISPONIBILE	TERRENI NEL COMUNE DI RHO - FOGLIO 41 PARTICELLA 164		02/01/2017		44.435,90	44.435,90 €	0,00 €	RHO	41	164
1439	Terreni		52	BIII2.1	1.2.2.02.13.99.999 - Altri terreni n.a.c.	0,00 €	INDISPONIBILE	TERRENI NEL COMUNE DI RHO - FOGLIO 41 PARTICELLA 1006		02/01/2017		557,65	557,65 €	0,00 €	RHO	41	1.006
1453	Terreni		53	BIII2.1	1.2.2.02.13.99.999 - Altri terreni n.a.c.	0,00 €	INDISPONIBILE	TERRENI NEL COMUNE DI RODANO - FOGLIO 8 PARTICELLA 40		02/01/2017		181.959,00	181.959,00 €	0,00 €	RODANO	8	40
1459	Terreni		55	BIII2.1	1.2.2.02.13.99.999 - Altri terreni n.a.c.	0,00 €	INDISPONIBILE	TERRENI NEL COMUNE DI SAN GIULIANO MILANESE - FOGLIO 21 PARTICELLA 259		02/01/2017		19.178,40	19.178,40 €	0,00 €	SAN GIULIANO MILANESE	21	259
1463	Terreni		55	BIII2.1	1.2.2.02.13.99.999 - Altri terreni n.a.c.	0,00 €	INDISPONIBILE	TERRENI NEL COMUNE DI SAN GIULIANO MILANESE - FOGLIO 21 PARTICELLA 263		02/01/2017		29.082,00	29.082,00 €	0,00 €	SAN GIULIANO MILANESE	21	263
1470	Terreni		56	BIII2.1	1.2.2.02.13.99.999 - Altri terreni n.a.c.	0,00 €	INDISPONIBILE	TERRENI NEL COMUNE DI SETTALA - FOGLIO 8 PARTICELLA 3		02/01/2017		4.323,00	4.323,00 €	0,00 €	SETTALA	8	3
1472	Terreni		56	BIII2.1	1.2.2.02.13.99.999 - Altri terreni n.a.c.	0,00 €	INDISPONIBILE	TERRENI NEL COMUNE DI SETTALA - FOGLIO 11 PARTICELLA 7AB		02/01/2017		59,00	59,00 €	0,00 €	SETTALA	11	7 AB
1474	Terreni		57	BIII2.1	1.2.2.02.13.99.999 - Altri terreni n.a.c.	0,00 €	INDISPONIBILE	TERRENI NEL COMUNE DI SETTIMO MILANESE - FOGLIO 1 PARTICELLA 5		02/01/2017		4.636,50	4.636,50 €	0,00 €	SETTIMO MILANESE	1	5
1475	Terreni		57	BIII2.1	1.2.2.02.13.99.999 - Altri terreni n.a.c.	0,00 €	INDISPONIBILE	TERRENI NEL COMUNE DI SETTIMO MILANESE - FOGLIO 1 PARTICELLA 11		02/01/2017		4.524,10	4.524,10 €	0,00 €	SETTIMO MILANESE	1	11
1478	Terreni		57	BIII2.1	1.2.2.02.13.99.999 - Altri terreni n.a.c.	0,00 €	INDISPONIBILE	TERRENI NEL COMUNE DI SETTIMO MILANESE - FOGLIO 1 PARTICELLA 14		02/01/2017		1.742,20	1.742,20 €	0,00 €	SETTIMO MILANESE	1	14
1480	Terreni		57	BIII2.1	1.2.2.02.13.99.999 - Altri terreni n.a.c.	0,00 €	INDISPONIBILE	TERRENI NEL COMUNE DI SETTIMO MILANESE - FOGLIO 1 PARTICELLA 16		02/01/2017		1.910,80	1.910,80 €	0,00 €	SETTIMO MILANESE	1	16
1482	Terreni		57	BIII2.1	1.2.2.02.13.99.999 - Altri terreni n.a.c.	0,00 €	INDISPONIBILE	TERRENI NEL COMUNE DI SETTIMO MILANESE - FOGLIO 1 PARTICELLA 18		02/01/2017		11.476,00	11.476,00 €	0,00 €	SETTIMO MILANESE	1	18
1491	Terreni		57	BIII2.1	1.2.2.02.13.99.999 - Altri terreni n.a.c.	0,00 €	INDISPONIBILE	TERRENI NEL COMUNE DI SETTIMO MILANESE - FOGLIO 1 PARTICELLA 27		02/01/2017		23.712,00	23.712,00 €	0,00 €	SETTIMO MILANESE	1	27
1494	Terreni		57	BIII2.1	1.2.2.02.13.99.999 - Altri terreni n.a.c.	0,00 €	INDISPONIBILE	TERRENI NEL COMUNE DI SETTIMO MILANESE - FOGLIO 1 PARTICELLA 31AB		02/01/2017		3.540,60	3.540,60 €	0,00 €	SETTIMO MILANESE	1	31AB
1498	Terreni		57	BIII2.1	1.2.2.02.13.99.999 - Altri terreni n.a.c.	0,00 €	INDISPONIBILE	TERRENI NEL COMUNE DI SETTIMO MILANESE - FOGLIO 1 PARTICELLA 36		02/01/2017		657,60	657,60 €	0,00 €	SETTIMO MILANESE	1	36
1500	Terreni		57	BIII2.1	1.2.2.02.13.99.999 - Altri terreni n.a.c.	0,00 €	INDISPONIBILE	TERRENI NEL COMUNE DI SETTIMO MILANESE - FOGLIO 1 PARTICELLA 56		02/01/2017		1.444,00	1.444,00 €	0,00 €	SETTIMO MILANESE	1	56
1505	Terreni		57	BIII2.1	1.2.2.02.13.99.999 - Altri terreni n.a.c.	0,00 €	INDISPONIBILE	TERRENI NEL COMUNE DI SETTIMO MILANESE - FOGLIO 1 PARTICELLA 74		02/01/2017		758,70	758,70 €	0,00 €	SETTIMO MILANESE	1	74
1506	Terreni		57	BIII2.1	1.2.2.02.13.99.999 - Altri terreni n.a.c.	0,00 €	INDISPONIBILE	TERRENI NEL COMUNE DI SETTIMO MILANESE - FOGLIO 1 PARTICELLA 73AB		02/01/2017		252,90	252,90 €	0,00 €	SETTIMO MILANESE	1	73AB
1511	Terreni		57	BIII2.1	1.2.2.02.13.99.999 - Altri terreni n.a.c.	0,00 €	INDISPONIBILE	TERRENI NEL COMUNE DI SETTIMO MILANESE - FOGLIO 1 PARTICELLA 63		02/01/2017		15.061,60	15.061,60 €	0,00 €	SETTIMO MILANESE	1	63
1512	Terreni		57	BIII2.1	1.2.2.02.13.99.999 - Altri terreni n.a.c.	0,00 €	INDISPONIBILE	TERRENI NEL COMUNE DI SETTIMO MILANESE - FOGLIO 1 PARTICELLA 61		02/01/2017		1.995,10	1.995,10 €	0,00 €	SETTIMO MILANESE	1	61
1514	Terreni		57	BIII2.1	1.2.2.02.13.99.999 - Altri terreni n.a.c.	0,00 €	INDISPONIBILE	TERRENI NEL COMUNE DI SETTIMO MILANESE - FOGLIO 1 PARTICELLA 10		02/01/2017		1.910,80	1.910,80 €	0,00 €	SETTIMO MILANESE	1	10
1515	Terreni		57	BIII2.1	1.2.2.02.13.99.999 - Altri terreni n.a.c.	0,00 €	INDISPONIBILE	TERRENI NEL COMUNE DI SETTIMO MILANESE - FOGLIO 1 PARTICELLA 9		02/01/2017		3.091,00	3.091,00 €	0,00 €	SETTIMO MILANESE	1	9
1516	Terreni		57	BIII2.1	1.2.2.02.13.99.999 - Altri terreni n.a.c.	0,00 €	INDISPONIBILE	TERRENI NEL COMUNE DI SETTIMO MILANESE - FOGLIO 1 PARTICELLA 7AB		02/01/2017		252,90	252,90 €	0,00 €	SETTIMO MILANESE	1	7AB
1521	Terreni		58	BIII2.1	1.2.2.02.13.99.999 - Altri terreni n.a.c.	0,00 €	INDISPONIBILE	TERRENI NEL COMUNE DI VERNATE - FOGLIO 9 PARTICELLA 41		02/01/2017		91.427,00	91.427,00 €	0,00 €	VERNATE	9	41
1525	Terreni		58	BIII2.1	1.2.2.02.13.99.999 - Altri terreni n.a.c.	0,00 €	INDISPONIBILE	TERRENI NEL COMUNE DI VERNATE - FOGLIO 2 PARTICELLA 2		02/01/2017		17.197,60	17.197,60 €	0,00 €	VERNATE	2	2
1306	Terreni		43	BIII2.1	1.2.2.02.13.99.999 - Altri terreni n.a.c.	0,00 €	INDISPONIBILE	TERRENI NEL COMUNE DI BAREGGIO - FOGLIO 19 PARTICELLA 10		02/01/2017		2.725,70	2.725,70 €	0,00 €	BAREGGIO	19	10
1310	Terreni		43	BIII2.1	1.2.2.02.13.99.999 - Altri terreni n.a.c.	0,00 €	INDISPONIBILE	TERRENI NEL COMUNE DI BAREGGIO - FOGLIO 19 PARTICELLA 75		02/01/2017		156.020,40	156.020,40 €	0,00 €	BAREGGIO	19	75
1312	Terreni		43	BIII2.1	1.2.2.02.13.99.999 - Altri terreni n.a.c.	0,00 €	INDISPONIBILE	TERRENI NEL COMUNE DI BAREGGIO - FOGLIO 19 PARTICELLA 73		02/01/2017		6.384,00	6.384,00 €	0,00 €	BAREGGIO	19	73
1325	Terreni		43	BIII2.1	1.2.2.02.13.99.999 - Altri terreni n.a.c.	0,00 €	INDISPONIBILE	TERRENI NEL COMUNE DI BAREGGIO - FOGLIO 19 PARTICELLA 13		02/01/2017		14.820,00	14.820,00 €	0,00 €	BAREGGIO	19	13
1335	Terreni		44	BIII2.1	1.2.2.02.13.99.999 - Altri terreni n.a.c.	0,00 €	INDISPONIBILE	TERRENI NEL COMUNE DI BASIGLIO - BASIGLIO - FOGLIO 4 PARTICELLA 40		02/01/2017		0,00	0,00 €	0,00 €	BASIGLIO	4	40
1338	Terreni		44	BIII2.1	1.2.2.02.13.99.999 - Altri terreni n.a.c.	0,00 €	INDISPONIBILE	TERRENI NEL COMUNE DI BASIGLIO - FOGLIO 4 PARTICELLA 5		02/01/2017		341.755,20	341.755,20 €	0,00 €	BASIGLIO	4	5
1342	Terreni		44	BIII2.1	1.2.2.02.13.99.999 - Altri terreni n.a.c.	0,00 €	INDISPONIBILE	TERRENI NEL COMUNE DI BASIGLIO - FOGLIO 2 PARTICELLA 36		02/01/2017		2.048,20	2.048,20 €	0,00 €	BASIGLIO	2	36
1343	Terreni		44	BIII2.1	1.2.2.02.13.99.999 - Altri terreni n.a.c.	0,00 €	INDISPONIBILE	TERRENI NEL COMUNE DI BASIGLIO - FOGLIO 2 PARTICELLA 28		02/01/2017		92.583,00	92.583,00 €	0,00 €	BASIGLIO	2	28
1344	Terreni		44	BIII2.1	1.2.2.02.13.99.999 - Altri terreni n.a.c.	0,00 €	INDISPONIBILE	TERRENI NEL COMUNE DI BASIGLIO - BASIGLIO - FOGLIO 4 PARTICELLA 41		02/01/2017		0,00	0,00 €	0,00 €	BASIGLIO	4	41
1346	Terreni		45	BIII2.1	1.2.2.02.13.99.999 - Altri terreni n.a.c.	0,00 €	INDISPONIBILE	TERRENI NEL COMUNE DI CORNAREDO - FOGLIO 4 PARTICELLA 52AB		02/01/2017		1.970,00	1.970,00 €	0,00 €	CORNAREDO	4	52AB
1347	Terreni		46	BIII2.1	1.2.2.02.13.99.999 - Altri terreni n.a.c.	0,00 €	INDISPONIBILE	TERRENI NEL COMUNE DI LACCHIARELLA - FOGLIO 6 PARTICELLA 28		02/01/2017		156.006,00	156.006,00 €	0,00 €	LACCHIARELLA	6	28
1348	Terreni		46	BIII2.1	1.2.2.02.13.99.999 - Altri terreni n.a.c.	0,00 €	INDISPONIBILE	TERRENI NEL COMUNE DI LACCHIARELLA - FOGLIO 6 PARTICELLA 29		02/01/2017		505.561,50	505.561,50 €	0,00 €	LACCHIARELLA	6	29
1349	Terreni		46	BIII2.1	1.2.2.02.13.99.999 - Altri terreni n.a.c.	0,00 €	INDISPONIBILE	TERRENI NEL COMUNE DI LACCHIARELLA - FOGLIO 6 PARTICELLA 43		02/01/2017		2.340,80	2.340,80 €	0,00 €	LACCHIARELLA	6	43
1361	Terreni		47	BIII2.1	1.2.2.02.13.99.999 - Altri terreni n.a.c.	0,00 €	INDISPONIBILE	TERRENI NEL COMUNE DI LOCATE DI TRIULZI - FOGLIO 9 PARTICELLA 81		02/01/2017		38.474,70	38.474,70 €	0,00 €	LOCATE DI TRIULZI	9	81
1362	Terreni		47	BIII2.1	1.2.2.02.13.99.999 - Altri terreni n.a.c.	0,00 €	INDISPONIBILE	TERRENI NEL COMUNE DI LOCATE DI TRIULZI - FOGLIO 9 PARTICELLA 84		02/01/2017		68.688,54	68.688,54 €	0,00 €	LOCATE DI TRIULZI	9	84
1363	Terreni		47	BIII2.1	1.2.2.02.13.99.999 - Altri terreni n.a.c.	0,00 €	INDISPONIBILE	TERRENI NEL COMUNE DI LOCATE DI TRIULZI - FOGLIO 9 PARTICELLA 87		02/01/2017		10.736,76	10.736,76 €	0,00 €	LOCATE DI TRIULZI	9	87
1364	Terreni		48	BIII2.1	1.2.2.02.13.99.999 - Altri terreni n.a.c.	0,00 €	INDISPONIBILE	TERRENI NEL COMUNE DI MILANO - FOGLIO 165 PARTICELLA 15		02/01/2017		1.512,00	1.512,00 €	0,00 €	MILANO	165	15
1365	Terreni		48	BIII2.1	1.2.2.02.13.99.999 - Altri terreni n.a.c.	0,00 €	INDISPONIBILE	TERRENI NEL COMUNE DI MILANO - FOGLIO 165 PARTICELLA 26		02/01/2017		48.092,30	48.092,30 €	0,00 €	MILANO	165	26
1367	Terreni		48	BIII2.1	1.2.2.02.13.99.999 - Altri terreni n.a.c.	0,00 €	INDISPONIBILE	TERRENI NEL COMUNE DI MILANO - FOGLIO 165 PARTICELLA 27		02/01/2017		537,60	537,60 €	0,00 €	MILANO	165	27
1372	Terreni		49	BIII2.1	1.2.2.02.13.99.999 - Altri terreni n.a.c.	0,00 €	INDISPONIBILE	TERRENI NEL COMUNE DI OPERA - FOGLIO 8 PARTICELLA 69		02/01/2017		9.578,20	9.578,20 €	0,00 €	OPERA	8	69
1375	Terreni		49	BIII2.1	1.2.2.02.13.99.999 - Altri terreni n.a.c.	0,00 €	INDISPONIBILE	TERRENI NEL COMUNE DI OPERA - FOGLIO 8 PARTICELLA 125		02/01/2017		199.722,60	199.722,60 €	0,00 €	OPERA	8	125
1384	Terreni		49	BIII2.1	1.2.2.02.13.99.999 - Altri terreni n.a.c.	0,00 €	INDISPONIBILE	TERRENI NEL COMUNE DI OPERA - FOGLIO 11 PARTICELLA 107		02/01/2017		2.829,60	2.829,60 €	0,00 €	OPERA	11	107
1392	Terreni		49	BIII2.1	1.2.2.02.13.99.999 - Altri terreni n.a.c.	0,00 €	INDISPONIBILE	TERRENI NEL COMUNE DI OPERA - FOGLIO 11 PARTICELLA 103		02/01/2017		103,25	103,25 €	0,00 €	OPERA	11	103
1395	Terreni		49	BIII2.1	1.2.2.02.13.99.999 - Altri terreni n.a.c.	0,00 €	INDISPONIBILE	TERRENI NEL COMUNE DI OPERA - FOGLIO 11 PARTICELLA 44		02/01/2017		807,60	807,60 €	0,00 €	OPERA	11	44
1396	Terreni		49	BIII2.1	1.2.2.02.13.99.999 - Altri terreni n.a.c.	0,00 €	INDISPONIBILE	TERRENI NEL COMUNE DI OPERA - FOGLIO 11 PARTICELLA 43		02/01/2017		5.187,60	5.187,60 €	0,00 €	OPERA	11	43
1397	Terreni		49	BIII2.1	1.2.2.02.13.99.999 - Altri terreni n.a.c.	0,00 €	INDISPONIBILE	TERRENI NEL COMUNE DI OPERA - FOGLIO 11 PARTICELLA 42		02/01/2017		864,60	864,60 €	0,00 €	OPERA	11	42
1398	Terreni		49	BIII2.1	1.2.2.02.1												

BENI IMMOBILI - PARCO AGRICOLO SUD - CONSISTENZA INVENTARIALE
 ALLA DATA DEL 23/09/2025

1499	Terreni		57	BIII2.1	1.2.2.02.13.99.999 - Altri terreni n.a.c.	0,00 €	INDISPONIBILE	TERRENI NEL COMUNE DI SETTIMO MILANESE - FOGLIO 1 PARTICELLA 44		02/01/2017		31.977,80	31.977,80 €	0,00 €	SETTIMO MILANESE	1	44
1501	Terreni		57	BIII2.1	1.2.2.02.13.99.999 - Altri terreni n.a.c.	0,00 €	INDISPONIBILE	TERRENI NEL COMUNE DI SETTIMO MILANESE - FOGLIO 1 PARTICELLA 104		02/01/2017		836,00	836,00 €	0,00 €	SETTIMO MILANESE	1	104
1503	Terreni		57	BIII2.1	1.2.2.02.13.99.999 - Altri terreni n.a.c.	0,00 €	INDISPONIBILE	TERRENI NEL COMUNE DI SETTIMO MILANESE - FOGLIO 1 PARTICELLA 91		02/01/2017		5.367,10	5.367,10 €	0,00 €	SETTIMO MILANESE	1	91
1507	Terreni		57	BIII2.1	1.2.2.02.13.99.999 - Altri terreni n.a.c.	0,00 €	INDISPONIBILE	TERRENI NEL COMUNE DI SETTIMO MILANESE - FOGLIO 1 PARTICELLA 73AA		02/01/2017		843,00	843,00 €	0,00 €	SETTIMO MILANESE	1	73AA
1518	Terreni		57	BIII2.1	1.2.2.02.13.99.999 - Altri terreni n.a.c.	0,00 €	INDISPONIBILE	TERRENI NEL COMUNE DI SETTIMO MILANESE - FOGLIO 1 PARTICELLA 6AB		02/01/2017		140,50	140,50 €	0,00 €	SETTIMO MILANESE	1	6AB
1520	Terreni		58	BIII2.1	1.2.2.02.13.99.999 - Altri terreni n.a.c.	0,00 €	INDISPONIBILE	TERRENI NEL COMUNE DI VERNATE - FOGLIO 9 PARTICELLA 55		02/01/2017		2.114,10	2.114,10 €	0,00 €	VERNATE	9	55
1523	Terreni		58	BIII2.1	1.2.2.02.13.99.999 - Altri terreni n.a.c.	0,00 €	INDISPONIBILE	TERRENI NEL COMUNE DI VERNATE - FOGLIO 9 PARTICELLA 39		02/01/2017		11.888,10	11.888,10 €	0,00 €	VERNATE	9	39
1524	Terreni		58	BIII2.1	1.2.2.02.13.99.999 - Altri terreni n.a.c.	0,00 €	INDISPONIBILE	TERRENI NEL COMUNE DI VERNATE - FOGLIO 2 PARTICELLA 1		02/01/2017		2.527,00	2.527,00 €	0,00 €	VERNATE	2	1
2068	Terreni		56	BIII2.1	1.2.2.02.13.99.999 - Altri terreni n.a.c.	0,00 €	INDISPONIBILE	TERRENI NEL COMUNE DI SETTALA - FOGLIO 11 PARTICELLA 279		02/01/2017		8.646,00	8.646,00 €	0,00 €	SETTALA	11	279
2069	Terreni		56	BIII2.1	1.2.2.02.13.99.999 - Altri terreni n.a.c.	0,00 €	INDISPONIBILE	TERRENI NEL COMUNE DI SETTALA - FOGLIO 12 PARTICELLA 10		02/01/2017		11.947,50	11.947,50 €	0,00 €	SETTALA	12	10
2071	Terreni		56	BIII2.1	1.2.2.02.13.99.999 - Altri terreni n.a.c.	0,00 €	INDISPONIBILE	TERRENI NEL COMUNE DI SETTALA - FOGLIO 12 PARTICELLA 73		02/01/2017		9.289,70	9.289,70 €	0,00 €	SETTALA	12	73
2074	Terreni		56	BIII2.1	1.2.2.02.13.99.999 - Altri terreni n.a.c.	0,00 €	INDISPONIBILE	TERRENI NEL COMUNE DI SETTALA - FOGLIO 12 PARTICELLA 77		02/01/2017		39.813,00	39.813,00 €	0,00 €	SETTALA	12	77
2077	Terreni		56	BIII2.1	1.2.2.02.13.99.999 - Altri terreni n.a.c.	0,00 €	INDISPONIBILE	TERRENI NEL COMUNE DI SETTALA - FOGLIO 12 PARTICELLA 80		02/01/2017		1.846,40	1.846,40 €	0,00 €	SETTALA	12	80
2079	Terreni		56	BIII2.1	1.2.2.02.13.99.999 - Altri terreni n.a.c.	0,00 €	INDISPONIBILE	TERRENI NEL COMUNE DI SETTALA - FOGLIO 11 PARTICELLA 257		02/01/2017		1.731,00	1.731,00 €	0,00 €	SETTALA	11	257
2080	Terreni		56	BIII2.1	1.2.2.02.13.99.999 - Altri terreni n.a.c.	0,00 €	INDISPONIBILE	TERRENI NEL COMUNE DI SETTALA - FOGLIO 11 PARTICELLA 259		02/01/2017		703,94	703,94 €	0,00 €	SETTALA	11	259
2082	Terreni		56	BIII2.1	1.2.2.02.13.99.999 - Altri terreni n.a.c.	0,00 €	INDISPONIBILE	TERRENI NEL COMUNE DI SETTALA - FOGLIO 11 PARTICELLA 260		02/01/2017		5.077,60	5.077,60 €	0,00 €	SETTALA	11	260
2083	Terreni		56	BIII2.1	1.2.2.02.13.99.999 - Altri terreni n.a.c.	0,00 €	INDISPONIBILE	TERRENI NEL COMUNE DI SETTALA - FOGLIO 11 PARTICELLA 261		02/01/2017		35.139,30	35.139,30 €	0,00 €	SETTALA	11	261
2084	Terreni		56	BIII2.1	1.2.2.02.13.99.999 - Altri terreni n.a.c.	0,00 €	INDISPONIBILE	TERRENI NEL COMUNE DI SETTALA - FOGLIO 11 PARTICELLA 263		02/01/2017		201,95	201,95 €	0,00 €	SETTALA	11	263
2089	Terreni		56	BIII2.1	1.2.2.02.13.99.999 - Altri terreni n.a.c.	0,00 €	INDISPONIBILE	TERRENI NEL COMUNE DI SETTALA - FOGLIO 11 PARTICELLA 270		02/01/2017		5.654,60	5.654,60 €	0,00 €	SETTALA	11	270
2090	Terreni		56	BIII2.1	1.2.2.02.13.99.999 - Altri terreni n.a.c.	0,00 €	INDISPONIBILE	TERRENI NEL COMUNE DI SETTALA - FOGLIO 11 PARTICELLA 272		02/01/2017		5.266,20	5.266,20 €	0,00 €	SETTALA	11	272
2093	Terreni		56	BIII2.1	1.2.2.02.13.99.999 - Altri terreni n.a.c.	0,00 €	INDISPONIBILE	TERRENI NEL COMUNE DI SETTALA - FOGLIO 11 PARTICELLA 276		02/01/2017		235,80	235,80 €	0,00 €	SETTALA	11	276
2108	Terreni		52	BIII2.1	1.2.2.02.13.99.999 - Altri terreni n.a.c.	0,00 €	INDISPONIBILE	TERRENI NEL COMUNE DI RHO - FOSCO	PRATO MARC. - VALORE AGRARIO MEDIO EURO/MQ 7,6	01/01/2017		2.280,00	2.280,00 €	0,00 €			
2066	Terreni		55	BIII2.1	1.2.2.02.13.99.999 - Altri terreni n.a.c.	0,00 €	INDISPONIBILE	TERRENI NEL COMUNE DI SAN GIULIANO MILANESE - FOGLIO 25 PARTICELLA 62		02/01/2017		10.453,80	10.453,80 €	0,00 €	SAN GIULIANO MILANESE	25	62
2067	Terreni		56	BIII2.1	1.2.2.02.13.99.999 - Altri terreni n.a.c.	0,00 €	INDISPONIBILE	TERRENI NEL COMUNE DI SETTALA - FOGLIO 11 PARTICELLA 278		02/01/2017		5.187,60	5.187,60 €	0,00 €	SETTALA	11	278
2072	Terreni		56	BIII2.1	1.2.2.02.13.99.999 - Altri terreni n.a.c.	0,00 €	INDISPONIBILE	TERRENI NEL COMUNE DI SETTALA - FOGLIO 12 PARTICELLA 74		02/01/2017		1.961,80	1.961,80 €	0,00 €	SETTALA	12	74
2073	Terreni		56	BIII2.1	1.2.2.02.13.99.999 - Altri terreni n.a.c.	0,00 €	INDISPONIBILE	TERRENI NEL COMUNE DI SETTALA - FOGLIO 12 PARTICELLA 75		02/01/2017		8.712,70	8.712,70 €	0,00 €	SETTALA	12	75
2078	Terreni		56	BIII2.1	1.2.2.02.13.99.999 - Altri terreni n.a.c.	0,00 €	INDISPONIBILE	TERRENI NEL COMUNE DI SETTALA - FOGLIO 11 PARTICELLA 256		02/01/2017		8.885,80	8.885,80 €	0,00 €	SETTALA	11	256
2087	Terreni		56	BIII2.1	1.2.2.02.13.99.999 - Altri terreni n.a.c.	0,00 €	INDISPONIBILE	TERRENI NEL COMUNE DI SETTALA - FOGLIO 11 PARTICELLA 267		02/01/2017		5.344,80	5.344,80 €	0,00 €	SETTALA	11	267
2088	Terreni		56	BIII2.1	1.2.2.02.13.99.999 - Altri terreni n.a.c.	0,00 €	INDISPONIBILE	TERRENI NEL COMUNE DI SETTALA - FOGLIO 11 PARTICELLA 269		02/01/2017		2.596,50	2.596,50 €	0,00 €	SETTALA	11	269
2065	Terreni		55	BIII2.1	1.2.2.02.13.99.999 - Altri terreni n.a.c.	0,00 €	INDISPONIBILE	TERRENI NEL COMUNE DI SAN GIULIANO MILANESE - FOGLIO 25 PARTICELLA 61		02/01/2017		61.701,00	61.701,00 €	0,00 €	SAN GIULIANO MILANESE	25	61
2075	Terreni		56	BIII2.1	1.2.2.02.13.99.999 - Altri terreni n.a.c.	0,00 €	INDISPONIBILE	TERRENI NEL COMUNE DI SETTALA - FOGLIO 12 PARTICELLA 78		02/01/2017		1.096,30	1.096,30 €	0,00 €	SETTALA	12	78
2081	Terreni		56	BIII2.1	1.2.2.02.13.99.999 - Altri terreni n.a.c.	0,00 €	INDISPONIBILE	TERRENI NEL COMUNE DI SETTALA - FOGLIO 11 PARTICELLA 258		02/01/2017		25.664,96	25.664,96 €	0,00 €	SETTALA	11	258
2091	Terreni		56	BIII2.1	1.2.2.02.13.99.999 - Altri terreni n.a.c.	0,00 €	INDISPONIBILE	TERRENI NEL COMUNE DI SETTALA - FOGLIO 11 PARTICELLA 273		02/01/2017		11.711,40	11.711,40 €	0,00 €	SETTALA	11	273
2092	Terreni		56	BIII2.1	1.2.2.02.13.99.999 - Altri terreni n.a.c.	0,00 €	INDISPONIBILE	TERRENI NEL COMUNE DI SETTALA - FOGLIO 11 PARTICELLA 275		02/01/2017		393,00	393,00 €	0,00 €	SETTALA	11	275
2439	Terreni		103	BIII2.1	1.2.2.02.13.99.999 - Altri terreni n.a.c.	0,00 €	INDISPONIBILE	PARCO SUD - TERRENI A LOCATE TRIULZI - AREA FOGLIO 4 MAPPALE 479		21/12/2020	DELLA FONTANA	720.050,37	720.050,37 €	0,00 €	LOCATE DI TRIULZI	4	479
2443	Terreni		103	BIII2.1	1.2.2.02.13.99.999 - Altri terreni n.a.c.	0,00 €	INDISPONIBILE	PARCO SUD - TERRENI A LOCATE TRIULZI - AREA FOGLIO 4 MAPPALE 520		21/12/2020	DELLA FONTANA	145.935,34	145.935,34 €	0,00 €	LOCATE DI TRIULZI	4	520
2445	Terreni		103	BIII2.1	1.2.2.02.13.99.999 - Altri terreni n.a.c.	0,00 €	INDISPONIBILE	PARCO SUD - TERRENI A LOCATE TRIULZI - AREA FOGLIO 6 MAPPALE 120		21/12/2020	DELLA FONTANA	5.600,78	5.600,78 €	0,00 €	LOCATE DI TRIULZI	6	120
2446	Terreni		103	BIII2.1	1.2.2.02.13.99.999 - Altri terreni n.a.c.	0,00 €	INDISPONIBILE	PARCO SUD - TERRENI A LOCATE TRIULZI - AREA FOGLIO 6 MAPPALE 213		21/12/2020	DELLA FONTANA	6.650,91	6.650,91 €	0,00 €	LOCATE DI TRIULZI	6	213
2448	Terreni		103	BIII2.1	1.2.2.02.13.99.999 - Altri terreni n.a.c.	0,00 €	INDISPONIBILE	PARCO SUD - TERRENI A LOCATE TRIULZI - AREA FOGLIO 4 MAPPALE 519		21/12/2020	DELLA FONTANA	490,07	490,07 €	0,00 €	LOCATE DI TRIULZI	4	519
2429	Terreni		103	BIII2.1	1.2.2.02.13.99.999 - Altri terreni n.a.c.	0,00 €	INDISPONIBILE	PARCO SUD - TERRENI A LOCATE TRIULZI - AREA FOGLIO 4 MAPPALE 473		21/12/2020	DELLA FONTANA	152.831,30	152.831,30 €	0,00 €	LOCATE DI TRIULZI	4	473
2431	Terreni		103	BIII2.1	1.2.2.02.13.99.999 - Altri terreni n.a.c.	0,00 €	INDISPONIBILE	PARCO SUD - TERRENI A LOCATE TRIULZI - AREA FOGLIO 4 MAPPALE 207		21/12/2020	DELLA FONTANA	385,05	385,05 €	0,00 €	LOCATE DI TRIULZI	4	207
2432	Terreni		103	BIII2.1	1.2.2.02.13.99.999 - Altri terreni n.a.c.	0,00 €	INDISPONIBILE	PARCO SUD - TERRENI A LOCATE TRIULZI - AREA FOGLIO 4 MAPPALE 208		21/12/2020	DELLA FONTANA	19.497,72	19.497,72 €	0,00 €	LOCATE DI TRIULZI	4	208
2434	Terreni		103	BIII2.1	1.2.2.02.13.99.999 - Altri terreni n.a.c.	0,00 €	INDISPONIBILE	PARCO SUD - TERRENI A LOCATE TRIULZI - AREA FOGLIO 4 MAPPALE 210		21/12/2020	DELLA FONTANA	485.167,63	485.167,63 €	0,00 €	LOCATE DI TRIULZI	4	210
2442	Terreni		103	BIII2.1	1.2.2.02.13.99.999 - Altri terreni n.a.c.	0,00 €	INDISPONIBILE	PARCO SUD - TERRENI A LOCATE TRIULZI - AREA FOGLIO 4 MAPPALE 383		21/12/2020	DELLA FONTANA	3.360,47	3.360,47 €	0,00 €	LOCATE DI TRIULZI	4	383
2447	Terreni		103	BIII2.1	1.2.2.02.13.99.999 - Altri terreni n.a.c.	0,00 €	INDISPONIBILE	PARCO SUD - TERRENI A LOCATE TRIULZI - AREA FOGLIO 10 MAPPALE 133		21/12/2020	DELLA FONTANA	13.651,90	13.651,90 €	0,00 €	LOCATE DI TRIULZI	10	133
2554	Altri ben	242		BIII2.99	1.2.2.02.09.14.001 - Opere per la sistemazione del suolo	2,00 €	INDISPONIBILE	OPERE PER LA SISTEMAZIONE DEL SUOLO PARCO AGRICOLO SUD - OPERE PER LA SISTEMAZIONE DEL LAGHETTO GAMBARINO	nei Comuni di Rosate/vermate	02/01/2021		132.605,81	123.029,13 €	9.576,68 €			
2673	Terreni		20	BIII2.1	1.2.2.02.13.99.999 - Altri terreni n.a.c.	0,00 €	INDISPONIBILE	PARCO SUD - "IL CARENGIONE" - PESCHIERA - AREA CARENGIONE BOSCO MISTO FG 26 MAPP 18		26/09/2023		5.113,92	5.113,92 €	0,00 €	PESCHIERA BORROMEO	26	18
2674	Terreni		20	BIII2.1	1.2.2.02.13.99.999 - Altri terreni n.a.c.	0,00 €	INDISPONIBILE	PARCO SUD - "IL CARENGIONE" - PESCHIERA - AREA CARENGIONE SEM IRRIGUO FG 26 MAPP 20	Ampliamento Parco	26/09/2023		476.655,26	476.655,26 €	0,00 €	PESCHIERA BORROMEO	26	20
2430	Terreni		103	BIII2.1	1.2.2.02.13.99.999 - Altri terreni n.a.c.	0,00 €	INDISPONIBILE	PARCO SUD - TERRENI A LOCATE TRIULZI - AREA FOGLIO 4 MAPPALE 475		21/12/2020	DELLA FONTANA	248.359,62	248.359,62 €	0,00 €	LOCATE DI TRIULZI	4	475
2436	Terreni		103	BIII2.1	1.2.2.02.13.99.999 - Altri terreni n.a.c.	0,00 €	INDISPONIBILE	PARCO SUD - TERRENI A LOCATE TRIULZI - AREA FOGLIO 4 MAPPALE 477		21/12/2020	DELLA FONTANA	871.621,50	871.621,50 €	0,00 €	LOCATE DI TRIULZI	4	477
2437	Terreni		103	BIII2.1	1.2.2.02.13.99.999 - Altri terreni n.a.c.	0,00 €	INDISPONIBILE	PARCO SUD - TERRENI A LOCATE TRIULZI - AREA FOGLIO 4 MAPPALE 114		21/12/2020	DELLA FONTANA	825.765,10	825.765,10 €	0,00 €	LOCATE DI TRIULZI	4	114
2438	Terreni		103	BIII2.1	1.2.2.02.13.99.999 - Altri terreni n.a.c.	0,00 €	INDISPONIBILE	PARCO SUD - TERRENI A LOCATE TRIULZI - AREA FOGLIO 4 MAPPALE 469		21/12/2020	DELLA FONTANA	26.463,69	26.463,69 €	0,00 €	LOCATE DI TRIULZI	4	469
2444	Terreni		103	BIII2.1	1.2.2.02.13.99.999 - Altri terreni n.a.c.	0,00 €	INDISPONIBILE	PARCO SUD - TERRENI A LOCATE TRIULZI - AREA FOGLIO 4 MAPPALE 521		21/12/2020	DELLA FONTANA	2.415,34	2.415,34 €	0,00 €	LOCATE DI TRIULZI	4	521
2449	Terreni		103	BIII2.1	1.2.2.02.13.99.999 - Altri terreni n.a.c.	0,00 €	INDISPONIBILE	PARCO SUD - TERRENI A LOCATE TRIULZI - AREA FOGLIO 4 MAPPALE 481		21/12/2020	DELLA FONTANA	11.446,60	11.446				

BENI IMMOBILI - PARCO AGRICOLO SUD - CONSISTENZA INVENTARIALE
 ALLA DATA DEL 23/09/2025

1377	Terreni		49	BIII2.1	1.2.2.02.13.99.999 - Altri terreni n.a.c.	0,00 €	INDISPONIBILE	TERRENI NEL COMUNE DI OPERA - FOGLIO 8 PARTICELLA 378		02/01/2017		54.571,98	54.571,98 €	0,00 €	OPERA	8	378
1379	Terreni		49	BIII2.1	1.2.2.02.13.99.999 - Altri terreni n.a.c.	0,00 €	INDISPONIBILE	TERRENI NEL COMUNE DI OPERA - FOGLIO 11 PARTICELLA 22		02/01/2017		250,75	250,75 €	0,00 €	OPERA	11	22
1381	Terreni		49	BIII2.1	1.2.2.02.13.99.999 - Altri terreni n.a.c.	0,00 €	INDISPONIBILE	TERRENI NEL COMUNE DI OPERA - FOGLIO 11 PARTICELLA 104		02/01/2017		780,00	780,00 €	0,00 €	OPERA	11	104
1382	Terreni		49	BIII2.1	1.2.2.02.13.99.999 - Altri terreni n.a.c.	0,00 €	INDISPONIBILE	TERRENI NEL COMUNE DI OPERA - FOGLIO 11 PARTICELLA 105		02/01/2017		3.851,40	3.851,40 €	0,00 €	OPERA	11	105
1385	Terreni		49	BIII2.1	1.2.2.02.13.99.999 - Altri terreni n.a.c.	0,00 €	INDISPONIBILE	TERRENI NEL COMUNE DI OPERA - FOGLIO 11 PARTICELLA 108		02/01/2017		720,00	720,00 €	0,00 €	OPERA	11	108
1387	Terreni		49	BIII2.1	1.2.2.02.13.99.999 - Altri terreni n.a.c.	0,00 €	INDISPONIBILE	TERRENI NEL COMUNE DI OPERA - FOGLIO 11 PARTICELLA 106		02/01/2017		2.043,60	2.043,60 €	0,00 €	OPERA	11	106
1391	Terreni		49	BIII2.1	1.2.2.02.13.99.999 - Altri terreni n.a.c.	0,00 €	INDISPONIBILE	TERRENI NEL COMUNE DI OPERA - FOGLIO 11 PARTICELLA 240		02/01/2017		37.885,20	37.885,20 €	0,00 €	OPERA	11	240
1394	Terreni		49	BIII2.1	1.2.2.02.13.99.999 - Altri terreni n.a.c.	0,00 €	INDISPONIBILE	TERRENI NEL COMUNE DI OPERA - FOGLIO 11 PARTICELLA 45		02/01/2017		2.481,10	2.481,10 €	0,00 €	OPERA	11	45
1400	Terreni		49	BIII2.1	1.2.2.02.13.99.999 - Altri terreni n.a.c.	0,00 €	INDISPONIBILE	TERRENI NEL COMUNE DI OPERA - FOGLIO 11 PARTICELLA 30		02/01/2017		36.156,00	36.156,00 €	0,00 €	OPERA	11	30
1410	Terreni		52	BIII2.1	1.2.2.02.13.99.999 - Altri terreni n.a.c.	0,00 €	INDISPONIBILE	TERRENI NEL COMUNE DI RHO - FOGLIO 41 PARTICELLA 158		02/01/2017		33,72	33,72 €	0,00 €	RHO	41	158
1412	Terreni		52	BIII2.1	1.2.2.02.13.99.999 - Altri terreni n.a.c.	0,00 €	INDISPONIBILE	TERRENI NEL COMUNE DI RHO - FOGLIO 41 PARTICELLA 165		02/01/2017		393,40	393,40 €	0,00 €	RHO	41	165
1413	Terreni		52	BIII2.1	1.2.2.02.13.99.999 - Altri terreni n.a.c.	0,00 €	INDISPONIBILE	TERRENI NEL COMUNE DI RHO - FOGLIO 41 PARTICELLA 166		02/01/2017		80.484,00	80.484,00 €	0,00 €	RHO	41	166
1414	Terreni		52	BIII2.1	1.2.2.02.13.99.999 - Altri terreni n.a.c.	0,00 €	INDISPONIBILE	TERRENI NEL COMUNE DI RHO - FOGLIO 41 PARTICELLA 174		02/01/2017		34.197,70	34.197,70 €	0,00 €	RHO	41	174
1435	Terreni		52	BIII2.1	1.2.2.02.13.99.999 - Altri terreni n.a.c.	0,00 €	INDISPONIBILE	TERRENI NEL COMUNE DI RHO - FOGLIO 41 PARTICELLA 180		02/01/2017		23.772,60	23.772,60 €	0,00 €	RHO	41	180
1438	Terreni		52	BIII2.1	1.2.2.02.13.99.999 - Altri terreni n.a.c.	0,00 €	INDISPONIBILE	TERRENI NEL COMUNE DI RHO - FOGLIO 41 PARTICELLA 1002		02/01/2017		182,40	182,40 €	0,00 €	RHO	41	1.002
1440	Terreni		52	BIII2.1	1.2.2.02.13.99.999 - Altri terreni n.a.c.	0,00 €	INDISPONIBILE	TERRENI NEL COMUNE DI RHO - FOGLIO 41 PARTICELLA 1007		02/01/2017		158,49	158,49 €	0,00 €	RHO	41	1.007
1443	Terreni		52	BIII2.1	1.2.2.02.13.99.999 - Altri terreni n.a.c.	0,00 €	INDISPONIBILE	TERRENI NEL COMUNE DI RHO - FOGLIO 42 PARTICELLA 33		02/01/2017		6.687,80	6.687,80 €	0,00 €	RHO	42	33
1445	Terreni		52	BIII2.1	1.2.2.02.13.99.999 - Altri terreni n.a.c.	0,00 €	INDISPONIBILE	TERRENI NEL COMUNE DI RHO - FOGLIO 42 PARTICELLA 174		02/01/2017		17.936,00	17.936,00 €	0,00 €	RHO	42	174
1455	Terreni		53	BIII2.1	1.2.2.02.13.99.999 - Altri terreni n.a.c.	0,00 €	INDISPONIBILE	TERRENI NEL COMUNE DI RODANO - FOGLIO 12 PARTICELLA 27		02/01/2017		6.404,70	6.404,70 €	0,00 €	RODANO	12	27
1458	Terreni		54	BIII2.1	1.2.2.02.13.99.999 - Altri terreni n.a.c.	0,00 €	INDISPONIBILE	TERRENI NEL COMUNE DI ROSATE - FOGLIO 15 PARTICELLA 39		02/01/2017		70.785,90	70.785,90 €	0,00 €	ROSATE	15	39
1461	Terreni		55	BIII2.1	1.2.2.02.13.99.999 - Altri terreni n.a.c.	0,00 €	INDISPONIBILE	TERRENI NEL COMUNE DI SAN GIULIANO MILANESE - FOGLIO 21 PARTICELLA 265		02/01/2017		2.769,60	2.769,60 €	0,00 €	SAN GIULIANO MILANESE	21	265
1466	Terreni		56	BIII2.1	1.2.2.02.13.99.999 - Altri terreni n.a.c.	0,00 €	INDISPONIBILE	TERRENI NEL COMUNE DI SETTALA - FOGLIO 12 PARTICELLA 12AB		02/01/2017		206,50	206,50 €	0,00 €	SETTALA	12	12AB
1467	Terreni		56	BIII2.1	1.2.2.02.13.99.999 - Altri terreni n.a.c.	0,00 €	INDISPONIBILE	TERRENI NEL COMUNE DI SETTALA - FOGLIO 11 PARTICELLA 7AA		02/01/2017		295,00	295,00 €	0,00 €	SETTALA	11	7AA
1469	Terreni		56	BIII2.1	1.2.2.02.13.99.999 - Altri terreni n.a.c.	0,00 €	INDISPONIBILE	TERRENI NEL COMUNE DI SETTALA - FOGLIO 2 PARTICELLA 7		02/01/2017		36.706,20	36.706,20 €	0,00 €	SETTALA	2	7
1471	Terreni		56	BIII2.1	1.2.2.02.13.99.999 - Altri terreni n.a.c.	0,00 €	INDISPONIBILE	TERRENI NEL COMUNE DI SETTALA - FOGLIO 8 PARTICELLA 1		02/01/2017		2.448,50	2.448,50 €	0,00 €	SETTALA	8	1
1476	Terreni		57	BIII2.1	1.2.2.02.13.99.999 - Altri terreni n.a.c.	0,00 €	INDISPONIBILE	TERRENI NEL COMUNE DI SETTIMO MILANESE - FOGLIO 1 PARTICELLA 12		02/01/2017		3.624,90	3.624,90 €	0,00 €	SETTIMO MILANESE	1	12
1489	Terreni		57	BIII2.1	1.2.2.02.13.99.999 - Altri terreni n.a.c.	0,00 €	INDISPONIBILE	TERRENI NEL COMUNE DI SETTIMO MILANESE - FOGLIO 1 PARTICELLA 25		02/01/2017		1.798,40	1.798,40 €	0,00 €	SETTIMO MILANESE	1	25
1490	Terreni		57	BIII2.1	1.2.2.02.13.99.999 - Altri terreni n.a.c.	0,00 €	INDISPONIBILE	TERRENI NEL COMUNE DI SETTIMO MILANESE - FOGLIO 1 PARTICELLA 26		02/01/2017		12.813,60	12.813,60 €	0,00 €	SETTIMO MILANESE	1	26
1493	Terreni		57	BIII2.1	1.2.2.02.13.99.999 - Altri terreni n.a.c.	0,00 €	INDISPONIBILE	TERRENI NEL COMUNE DI SETTIMO MILANESE - FOGLIO 1 PARTICELLA 31AA		02/01/2017		1.174,00	1.174,00 €	0,00 €	SETTIMO MILANESE	1	31AA
1496	Terreni		57	BIII2.1	1.2.2.02.13.99.999 - Altri terreni n.a.c.	0,00 €	INDISPONIBILE	TERRENI NEL COMUNE DI SETTIMO MILANESE - FOGLIO 1 PARTICELLA 33		02/01/2017		702,50	702,50 €	0,00 €	SETTIMO MILANESE	1	33
1497	Terreni		57	BIII2.1	1.2.2.02.13.99.999 - Altri terreni n.a.c.	0,00 €	INDISPONIBILE	TERRENI NEL COMUNE DI SETTIMO MILANESE - FOGLIO 1 PARTICELLA 34		02/01/2017		646,30	646,30 €	0,00 €	SETTIMO MILANESE	1	34
1504	Terreni		57	BIII2.1	1.2.2.02.13.99.999 - Altri terreni n.a.c.	0,00 €	INDISPONIBILE	TERRENI NEL COMUNE DI SETTIMO MILANESE - FOGLIO 1 PARTICELLA 75		02/01/2017		1.686,00	1.686,00 €	0,00 €	SETTIMO MILANESE	1	75
1508	Terreni		57	BIII2.1	1.2.2.02.13.99.999 - Altri terreni n.a.c.	0,00 €	INDISPONIBILE	TERRENI NEL COMUNE DI SETTIMO MILANESE - FOGLIO 1 PARTICELLA 72		02/01/2017		843,00	843,00 €	0,00 €	SETTIMO MILANESE	1	72
1509	Terreni		57	BIII2.1	1.2.2.02.13.99.999 - Altri terreni n.a.c.	0,00 €	INDISPONIBILE	TERRENI NEL COMUNE DI SETTIMO MILANESE - FOGLIO 1 PARTICELLA 66		02/01/2017		1.348,80	1.348,80 €	0,00 €	SETTIMO MILANESE	1	66
1517	Terreni		57	BIII2.1	1.2.2.02.13.99.999 - Altri terreni n.a.c.	0,00 €	INDISPONIBILE	TERRENI NEL COMUNE DI SETTIMO MILANESE - FOGLIO 1 PARTICELLA 7AA		02/01/2017		3.934,00	3.934,00 €	0,00 €	SETTIMO MILANESE	1	7AA
1522	Terreni		58	BIII2.1	1.2.2.02.13.99.999 - Altri terreni n.a.c.	0,00 €	INDISPONIBILE	TERRENI NEL COMUNE DI VERNATE - VERNATE - FOGLIO 9 PARTICELLA 40		02/01/2017		0,00	0,00 €	0,00 €	VERNATE	9	40
1527	Terreni		58	BIII2.1	1.2.2.02.13.99.999 - Altri terreni n.a.c.	0,00 €	INDISPONIBILE	TERRENI NEL COMUNE DI VERNATE - FOGLIO 2 PARTICELLA 4		02/01/2017		10.060,20	10.060,20 €	0,00 €	VERNATE	2	4
1528	Terreni		58	BIII2.1	1.2.2.02.13.99.999 - Altri terreni n.a.c.	0,00 €	INDISPONIBILE	TERRENI NEL COMUNE DI VERNATE - FOGLIO 2 PARTICELLA 5		02/01/2017		6.415,20	6.415,20 €	0,00 €	VERNATE	2	5
2063	Terreni		47	BIII2.1	1.2.2.02.13.99.999 - Altri terreni n.a.c.	0,00 €	INDISPONIBILE	TERRENI NEL COMUNE DI LOCATE DI TRIULZI - FOGLIO 9 PARTICELLA 60		02/01/2017		21.615,00	21.615,00 €	0,00 €	LOCATE DI TRIULZI	9	60
2064	Terreni		47	BIII2.1	1.2.2.02.13.99.999 - Altri terreni n.a.c.	0,00 €	INDISPONIBILE	TERRENI NEL COMUNE DI LOCATE DI TRIULZI - FOGLIO 9 PARTICELLA 62		02/01/2017		4.323,00	4.323,00 €	0,00 €	LOCATE DI TRIULZI	9	62
2070	Terreni		56	BIII2.1	1.2.2.02.13.99.999 - Altri terreni n.a.c.	0,00 €	INDISPONIBILE	TERRENI NEL COMUNE DI SETTALA - FOGLIO 12 PARTICELLA 11		02/01/2017		7.109,50	7.109,50 €	0,00 €	SETTALA	12	11
2076	Terreni		56	BIII2.1	1.2.2.02.13.99.999 - Altri terreni n.a.c.	0,00 €	INDISPONIBILE	TERRENI NEL COMUNE DI SETTALA - FOGLIO 12 PARTICELLA 79		02/01/2017		12.520,90	12.520,90 €	0,00 €	SETTALA	12	79
2085	Terreni		56	BIII2.1	1.2.2.02.13.99.999 - Altri terreni n.a.c.	0,00 €	INDISPONIBILE	TERRENI NEL COMUNE DI SETTALA - FOGLIO 11 PARTICELLA 264		02/01/2017		317,35	317,35 €	0,00 €	SETTALA	11	264
2086	Terreni		56	BIII2.1	1.2.2.02.13.99.999 - Altri terreni n.a.c.	0,00 €	INDISPONIBILE	TERRENI NEL COMUNE DI SETTALA - FOGLIO 11 PARTICELLA 266		02/01/2017		2.593,80	2.593,80 €	0,00 €	SETTALA	11	266
2111	Fabbrica	240		BIII2.2	1.2.2.02.09.99.999 - Beni immobili n.a.c.	2,00 €	INDISPONIBILE	FABBRICATO - PARCO AGRICOLO SUD MILANO - FABBRICATO FG.41 PART.575		01/01/2017		204.981,84	172.184,72 €	32.797,12 €	RHO	41	575
2433	Terreni		103	BIII2.1	1.2.2.02.13.99.999 - Altri terreni n.a.c.	0,00 €	INDISPONIBILE	PARCO SUD - TERRENI A LOCATE TRIULZI - AREA FOGLIO 4 MAPPALE 209		21/12/2020	DELLA FONTANA	34.269,78	34.269,78 €	0,00 €	LOCATE DI TRIULZI	4	209
2435	Terreni		103	BIII2.1	1.2.2.02.13.99.999 - Altri terreni n.a.c.	0,00 €	INDISPONIBILE	PARCO SUD - TERRENI A LOCATE TRIULZI - AREA FOGLIO 4 MAPPALE 91		21/12/2020	DELLA FONTANA	565.818,87	565.818,87 €	0,00 €	LOCATE DI TRIULZI	4	91
2440	Terreni		103	BIII2.1	1.2.2.02.13.99.999 - Altri terreni n.a.c.	0,00 €	INDISPONIBILE	PARCO SUD - TERRENI A LOCATE TRIULZI - AREA FOGLIO 4 MAPPALE 205		21/12/2020	DELLA FONTANA	15.402,15	15.402,15 €	0,00 €	LOCATE DI TRIULZI	4	205
2441	Terreni		103	BIII2.1	1.2.2.02.13.99.999 - Altri terreni n.a.c.	0,00 €	INDISPONIBILE	PARCO SUD - TERRENI A LOCATE TRIULZI - AREA FOGLIO 4 MAPPALE 464		21/12/2020	DELLA FONTANA	113.415,81	113.415,81 €	0,00 €	LOCATE DI TRIULZI	4	464
2664	Altri ben	242		BIII2.99	1.2.2.02.09.14.001 - Opere per la sistemazione del suolo	2,00 €	INDISPONIBILE	OPERE PER LA SISTEMAZIONE DEL SUOLO PARCO AGRICOLO SUD - OPERE PER LA SISTEMAZIONE OASI DI LACCHIARELLA		02/01/2023		170.752,14	164.060,97 €	6.691,17 €			

18.238.793,30	18.180.180,16	58.613,14
STORICO TOTALE	RESIDUO TOTALE	FONDO TOTALE

BENI IMMOBILI E DIRITTI - PARCO AGRICOLO SUD - ULTERIORI COME DA NOTE PROT. 196547 DEL 28/10/2025 E PROT. 224198 DEL 04/12/2025

AREA UMIDA DI PIZZABRASA – PIEVE EMANUELE

Per l'area Umida di Pizzabrasa – Pieve Emanuele, trattasi di usufrutto gratuito trentennale, costituito tramite atto notaio Trimarchi Rep n. 2608 - Raccolta n. 1499 in data 6/02/2012, registrato e trascritto in data 16/02/2012, che risulta così composta:

Comune	Foglio	Mappale	Superficie (mq)	Superficie (ha)	Qualità
Pieve Emanuele	10	31	2.980	0,2980	Bosco ceduo
Pieve Emanuele	10	30	9.860	0,9860	Prato marcitorio
Pieve Emanuele	10	35	380	0,0380	Bosco ceduo
Pieve Emanuele	10	24	1.160	0,1160	Bosco ceduo
Pieve Emanuele	10	74	65	0,0065	Fabbricato rurale
Pieve Emanuele	10	75	35	0,0035	Fabbricato rurale
Superficie complessiva (mq)			14.480	1,448	

GOLENA MULINO DELLA VALLE - MELEGNANO

Comune	Foglio	Mappale	Superficie (mq)	Superficie (ha)	Qualità
Melegnano	1	20	990	0,099	Prato marcitorio
Melegnano	1	22	2.550	0,255	Seminativo irriguo
Melegnano	1	471	570	0,057	Seminativo irriguo
Melegnano	1	473	10	0,001	Seminativo irriguo
Melegnano	1	475	15	0,0015	Seminativo irriguo
Melegnano	1	620	185	0,0185	Bosco ceduo
Melegnano	1	706	2.920	0,292	Prato marcitorio
Melegnano	1	707	130	0,013	Prato marcitorio
Melegnano	1	708	350	0,035	Prato marcitorio
Melegnano	1	710	360	0,036	Seminativo irriguo
Melegnano	1	732	3.740	0,374	Prato irriguo
Melegnano	1	734	150	0,015	Prato irriguo
Melegnano	1	735	1.120	0,112	Bosco misto
Melegnano	1	736	730	0,073	Bosco misto
Melegnano	1	737	990	0,099	Bosco misto
Melegnano	1	738	80	0,008	Bosco misto
Melegnano	1	739	640	0,064	Bosco misto
Melegnano	1	740	80	0,008	Bosco misto
Melegnano	1	741	470	0,047	Seminativo irriguo
Melegnano	1	743	1.850	0,185	Seminativo irriguo
Melegnano	1	745	30	0,003	Seminativo irriguo
Melegnano	1	746	9.890	0,989	Seminativo irriguo
Melegnano	2	124	65	0,0065	Prato
Melegnano	2	128	360	0,036	Bosco misto
Melegnano	2	350	1.890	0,189	Prato marcitorio
Melegnano	2	351	170	0,017	Prato marcitorio
Melegnano	2	352	750	0,075	Prato marcitorio
superficie complessiva (mq)			31.085	3,1085	

FONTANILE RILE - SETTALA

Comune	Foglio	Mappale	Superficie (mq)	Superficie (ha)	Qualità
Settala	11	280			

GOLENA DI RIOZZO / COMUNE DI CERRO AL LAMBRO - VIZZOLO PREDABISSI					
Comune	Foglio	Mappale	Superficie (mq)	Superficie (ha)	Qualità
Cerro al Lambro	3	269	44.500	4,4500	Seminativo irriguo
Melegnano	16	13	3.170	0,3170	Seminativo irriguo
Melegnano	16	21	1.700	0,1700	Seminativo
Melegnano	16	31	6.000	0,6000	Seminativo
Melegnano	16	33	6.440	0,6440	Seminativo irriguo
Vizzolo Predabissi	5	65	1.010	0,1010	Bosco misto
Vizzolo Predabissi	5	70	490	0,0490	Bosco misto
Vizzolo Predabissi	5	94	3.020	0,3020	Prato
Vizzolo Predabissi	5	418	980	0,0980	Bosco misto
Vizzolo Predabissi	5	478	1.701	0,1701	Prato irriguo
Vizzolo Predabissi	5	479	440	0,0440	Prato irriguo
Vizzolo Predabissi	5	480	16.270	1,6270	Seminativo
Vizzolo Predabissi	5	481	1.880	0,1880	Seminativo irriguo
Vizzolo Predabissi	5	482	18.940	1,8940	Seminativo irriguo
superficie complessiva (mq)			106.541	10,6541	

CASA GOLA			
diritto di proprietà superficaria di 50 anni, dell'edificio storico denominato Casa Gola nel Comune di Rodano (fraz. Lucino) in Piazza Novembre n. 7 in forza della delibera di Consiglio provinciale di Milano prot. n. 31906 del 19/2/1998 e successiva approvazione da parte del Comune di Rodano con delibera del Consiglio Comunale n.27 del 06/04/1998. Dalla cessione è esclusa la porzione a piano terra indicata con la lettera "A" sul tipo planimetrico allegato sotto "D" all'atto. A seguire, scrittura privata autenticata dal notaio Gallizia in data 26/03/1999 trascritta in data 04/08/1999.			
Comune	Foglio	Mappale	Subalterno
Rodano	7	22	1
Rodano	7	22	2
Rodano	7	22	3



PARCO AGRICOLO SUD MILANO



RELAZIONE TECNICA DELLO STATO DI FATTO DELLE AREE NATURALISTICHE A TUTTO IL 30/09/2025

RELAZIONE

La presente relazione intende rappresentare il quadro generale delle aree naturalistiche presenti all'interno del Parco Agricolo Sud Milano e il loro stato di fatto alla data del 30/09/2025.

A tal fine, si ricorda che il Parco ha attivato e realizzato negli anni numerosi progetti di riqualificazione all'interno delle aree di proprietà, ispirati alle finalità della legge istitutiva, i cui principi ispiratori definiscono in modo univoco gli obiettivi di tutela e di governo del territorio per questo spazio periurbano protetto, quali:

- La tutela e il recupero paesistico e ambientale delle fasce di collegamento tra città e campagna, nonché le connessioni delle aree esterne con i sistemi di verde urbano;
- L'equilibrio ecologico dell'area metropolitana;
- La salvaguardia, la qualificazione e il potenziamento delle attività agro-silvo-colturali in coerenza con la destinazione dell'area;
- La fruizione culturale e ricreativa dell'ambiente da parte dei cittadini.

I progetti sono stati sviluppati sull'immagine emergente del Parco Agricolo Sud che è quella di un complesso reticolo ambientale, rurale e paesaggistico, costituito da una storica rete di acque superficiali e sotterranee, che hanno generato un'agricoltura tra le più produttive d'Europa, a cui si affiancano percorsi storici di grande prestigio, ambiti naturali riconosciuti a livello europeo, oltre che elementi di trasformazione del territorio come grandi infrastrutture, attrezzature e impianti tecnologici urbani e funzionali ai centri urbani.

A questi percorsi progettuali di riqualificazione ambientale si affiancano quelli dedicati alla conservazione di aree di particolare rilevanza ambientale, quali zone umide e boschive appositamente tutelati (come ad esempio il Fontanile Nuovo di Bareggio, le Sorgenti della Muzzetta, il Bosco di Cusago, l'Oasi di Lacchiarella) e riconosciuti a livello europeo nell'ambito della Direttiva Habitat come Zone Speciali di Conservazione (ZSC), che nel loro insieme formano i gangli primari di una rete ecologica di notevole pregio per il territorio della nostra area metropolitana.

Su questo tema specifico, occorre ricordare come il Parco abbiamo condotto negli anni numerosi interventi di riqualificazione dei propri corridoi ecologici per rafforzare la rete ecologica territoriale, spesso rappresentati dai rami della fitta rete irrigua, anche attraverso la riqualificazione forestale e floristica delle sponde di rogge e canali.

Tra le aree che hanno beneficiato maggiormente delle attenzioni del Parco, oltre alla già citata Riserva Naturale Fontanile Nuovo di Bareggio, si annoverano il Parco dei Fontanili di Rho, area un tempo molto degradata per la presenza di discariche abusive, oggi sottoposta a diversi interventi di recupero e forestazione, limitrofa al sistema Boscoincittà-Parco delle Cave, che rappresenta, invece, un importante esempio di riqualificazione ambientale di aree degradate in contesti urbani.

Più a sud sono presenti altri due ambienti di origine artificiale che con gli anni sono divenuti un importante riferimento per l'avifauna, il Lago di Basiglio e la Zona Umida di Pasturago, entrambi originati da attività estrattive e oggi divenuti oasi brulicanti di vita selvatica. La parte meridionale del Parco è caratterizzata dalla presenza del Lambro Meridionale, le cui lanche di divagazione hanno dato origine al vicino Lamberin di Opera

e che, dopo interventi successivi di riqualificazione, da area degradata ai margini dell'urbanizzato è stato trasformato in un'area di pregio naturalistico.

Ai numerosi corsi d'acqua si aggiungono l'Oasi di Lacchiarella, inserita nel novero delle Zone Speciali di Conservazione (ZSC), e il Lago di Basiglio, di origine artificiale, che negli ultimi anni è diventato la più importante località del Parco per lo svernamento degli uccelli acquatici e oggetto di un importante intervento di riqualificazione operato dal Parco, che lo sta trasformando in un'area privilegiata per lo svolgimento di attività di birdwatching.

La parte orientale del territorio è quella più urbanizzata, ma non per questo meno interessante sotto il profilo ambientale. L'area più importante è la Riserva Naturale Sorgenti della Muzzetta e costituisce un vasto complesso naturalistico. Sempre ad est si trova il Carengione di Peschiera Borromeo, area campestre ricca di fontanili e lembi di bosco, oggetto di accurati interventi di recupero da parte del Parco. Tutte queste aree sono in qualche modo unite dalla trama costituita dalle coltivazioni agricole, dai fossi, dai canali e dai circa 300 fontanili attivi.

In quest'ottica, la presente relazione intende precisare cosa è stato fatto in ogni singola area, gli interventi eseguiti e i risultati ottenuti e, arricchita con foto recenti, indica lo sforzo profuso in questi anni da parte dell'Ente Parco per garantire:

- Il consolidamento della componente arborea e vegetale con interventi di miglioramento forestale, nuove piantumazioni, diradamenti ecc.;
- L'incremento della Biodiversità e del Capitale naturale;
- Numerosi e puntuali interventi di manutenzione ordinaria e straordinaria, studiati in modo particolarmente approfondito e "a misura" rispetto alle singole specificità ambientali e naturalistiche di ogni zona protetta (ZPS e ZSC, aree umide e palustri, aree golenali, aree boscate, fontanili ecc.);
- Il mantenimento in efficienza dei fontanili e delle rogge, ove presenti, della rete interna dei sentieri, delle recinzioni e degli accessi, nei casi ove sono esistenti;
- L'equipaggiamento delle aree con infrastrutture volte alla loro fruizione didattica (casette in legno, bacheche, cartelli, totem, pannelli didattici delle specie presenti, staccionate, ponti ed attraversamenti dei corsi d'acqua in legno ecc.);
- Il monitoraggio della stabilità del patrimonio arboreo, al fine di garantire la sicurezza di tali aree da parte dei fruitori interni ed esterni ad esse, tramite eliminazione delle piante ammalorate, pericolose o giunte a fine vita.

Localizzazione delle aree all'interno del Parco Agricolo Sud Milano:

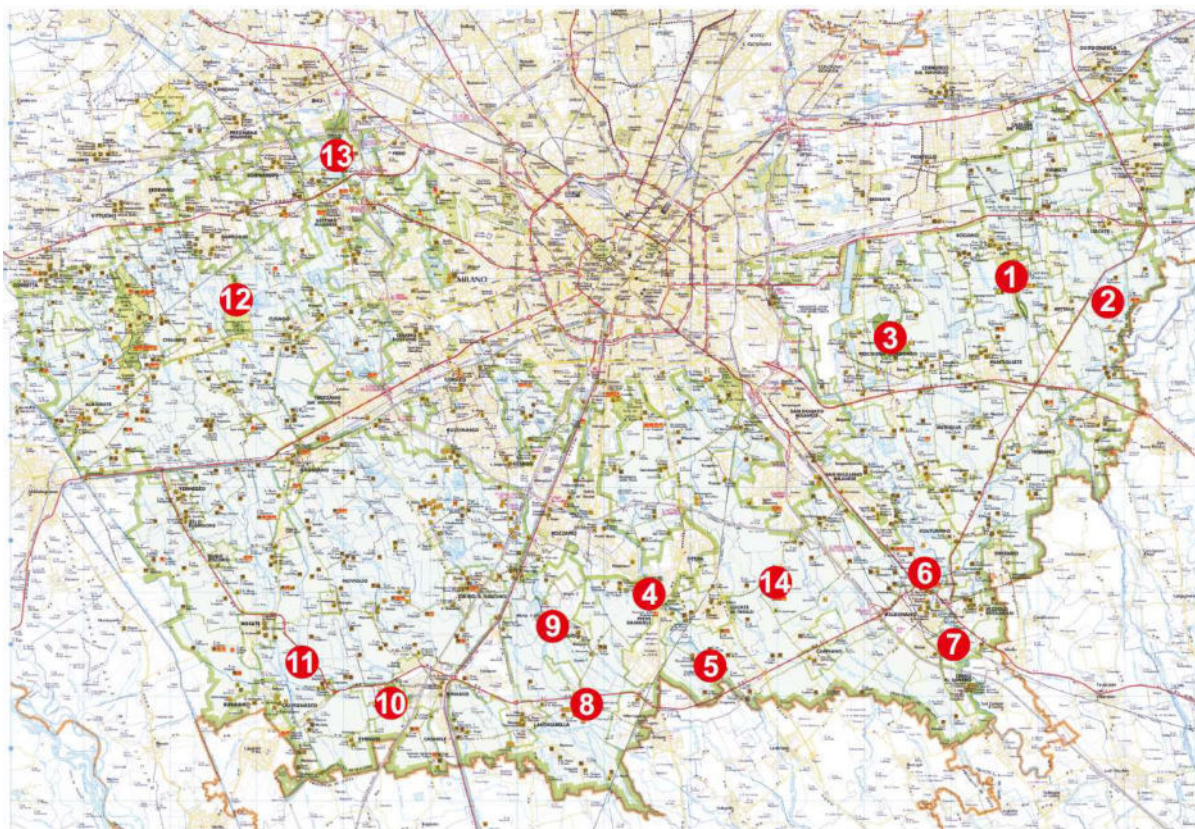

Elenco aree:

	AREA	SUP. (mq)
AREA 1	SORGENTI DELLA MUZZETTA – COMUNE DI RODANO, SETTALA	73.380
AREA 2	FONTANILE RILE E CARLOTTO – COMUNE DI SETTALA	41.790
AREA 3	BOSCO DEL CARENGIONE – COMUNE DI PESCHIERA BORROMEO	97.020
AREA 4	LAMBERIN DI OPERA – COMUNE DI OPERA	95.583
AREA 5	LANCA DI CASCINA PIZZABRASA – COMUNE DI PIEVE EMANUELE	14.480
AREA 6	AREA GOLENALE MULINO DELLA VALLE – COMUNE DI MELEGNANO	31.085
AREA 7	AREA GOLENALE DI RIOZZO – COMUNE DI CERRO AL LAMBRO	106.541
AREA 8	OASI DI LACCHIARELLA – COMUNE DI LACCHIARELLA	185.740
AREA 9	LAGO DI BASIGLIO – COMUNE DI BASIGLIO	255.620
AREA 10	AREA UMIDA DI PASTURAGO – COMUNE DI VERNATE	43.130
AREA 11	LAGHETTO GAMBARINO – COMUNE DI ROSATE/VERNATE	22.990
AREA 12	FONTANILE NUOVO – COMUNE DI BAREGGIO	98.676
AREA 13	PARCO DEI FONTANILI – COMUNE DI RHO	203.457
AREA 14	EQUIPAGGIAMENTO ARBOREO DI CONNESSIONE LINEARE LUNGO LA SP164 (LOCATE T.ZI/SAN GIULIANO M.SE) PISTA CICLABILE LOCATE T.ZI – SAN GIULIANO M.SE	40.559

AREA 1: SORGENTI DELLA MUZZETTA – COMUNE DI RODANO, SETTALA

ESTENSIONE SUPERFICIE: 73.380 mq

Estratti cartografici



DESCRIZIONE DELL'AREA: Classificato come Zona Speciale di Conservazione (ZSC) ai sensi della Direttiva Comunitaria Habitat, oltre che Riserva Naturale ai sensi della L.R. 86/83, le Sorgenti della Muzzetta rappresentano un'area naturalistica caratterizzata da tre teste di fontanile, scavate ad una profondità massima di circa m.1,80 dal piano campagna, che si congiungono in un'unica asta un centinaio di metri a valle. Attorno ad esse si è sviluppata un'oasi naturale molto interessante da punto di vista naturalistico, contraddistinta da zone a bosco e radure di notevole bellezza, completata dalla presenza dei resti di un antico mulino e una zona umida a sud dei fontanili, lungo il percorso storico denominato "Strada del Duca".

INTERVENTI ESEGUITI: consolidamento dei caratteri naturali della ZSC tramite regolare manutenzione delle nuove macchie boschive, con bagnature e tagli dell'erba interfila; interventi di miglioramento forestale tramite abbattimenti di specie invasive, giunte a maturazione, ammalorate e/o morte in piedi (oltre 100 piante), comprese le piante abbattute in seguito ad evento atmosferico estremo nella zona del mulino; taglio dei prati ed eliminazione delle piante infestanti quale il *Sicyos angulatus*; miglioramenti, salvaguardia e messa in sicurezza della rete dei sentieri interna all'area, vista l'elevata frequentazione da parte delle scolaresche; mantenimento e rinnovamento delle infrastrutture fruibili presenti (staccionate, punti di osservazione, cartellonistica, bacheche ecc.) ed eventuale sostituzione di parti danneggiate.

FOTO:



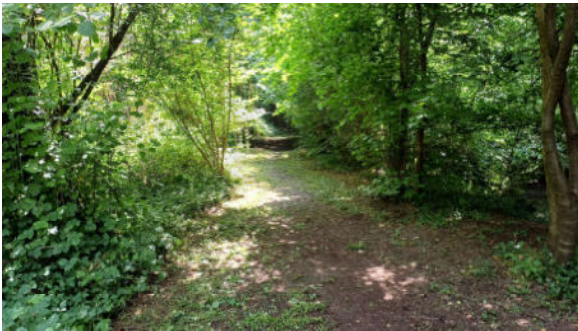
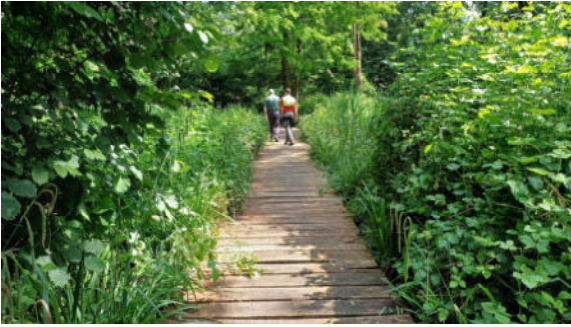

AREA 2: FONTANILE RILE E CARLOTTO – COMUNE DI SETTALA

ESTENSIONE SUPERFICIE: 41.790 mq

Estratti cartografici

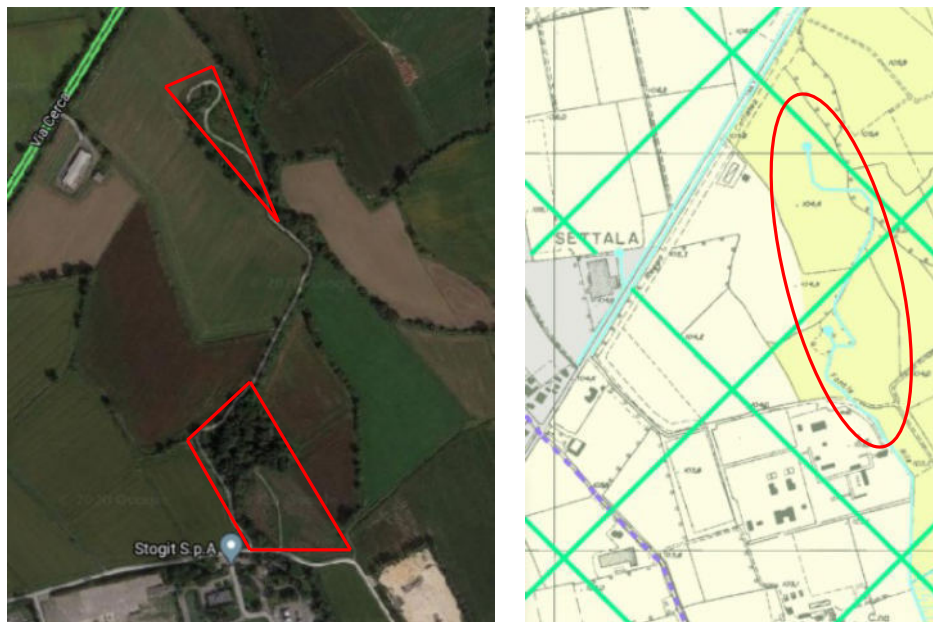

DESCRIZIONE DELL'AREA: Il Fontanile Rile e il Fontanile Carlotto rappresentano un'area naturalistica caratterizzata da svariate teste di fontanile, che sono state recuperate a seguito degli interventi di compensazione per la realizzazione della TEEM. Attorno ad esse sono state piantumate numerose aree a bosco e si è sviluppata un'oasi naturale molto interessante da punto di vista naturalistico, contraddistinta da una fitta vegetazione attorno ai fontanili di notevole bellezza, e da un percorso che si snoda nella campagna del parco tra i campi coltivati e fasce di rogge ricche d'acqua. Notevole è la varietà di habitat presenti e altrettanto elevata è la presenza florofaunistica, frutto di un'evoluzione naturale: attorno alle zone umide si estendono macchi boscate caratterizzate dalla presenza di farnie, aceri campestri e pioppi, che si sono adeguati alle sinuosità delle teste di fontanile, riccamente abitate da una grande quantità di pesci.

INTERVENTI ESEGUITI: recupero naturalistico del Fontanile Carlotto, con miglioramento dello scorrimento delle acque e ridefinizione delle sponde, e del percorso ad anello attorno ad esso; interventi di miglioramento idraulico del fondo e pulizia degli argini del Fontanile Rile, per favorire lo scorrimento delle acque e garantire la corretta portata d'acqua lungo l'asta; interventi di miglioramento forestale tramite abbattimenti di specie invasive, giunte a maturazione, ammalorate e/o morte in piedi (oltre 100 piante), comprese l'eliminazione delle piante abbattute in seguito ad eventi atmosferici estremi; taglio dei prati ed eliminazione delle piante infestanti; miglioramenti, salvaguardia e messa in sicurezza della rete dei sentieri interna all'area; mantenimento infrastrutture fruibili presenti (staccionate, panchine, cartellonistica, bacheche ecc.) ed eventuale sostituzione di parti danneggiate.

FOTO:



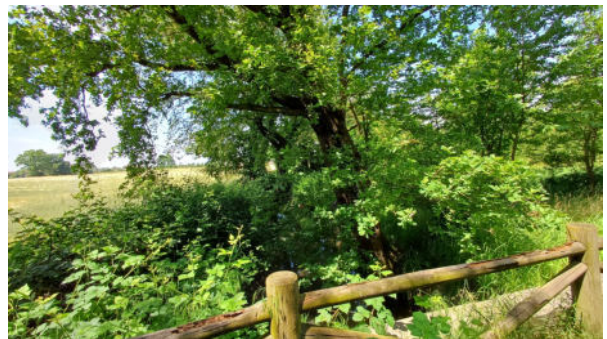

AREA 3: BOSCO DEL CARENGIONE – COMUNE DI PESCHIERA BORROMEO

ESTENSIONE SUPERFICIE: 97.020 mq

Estratti cartografici

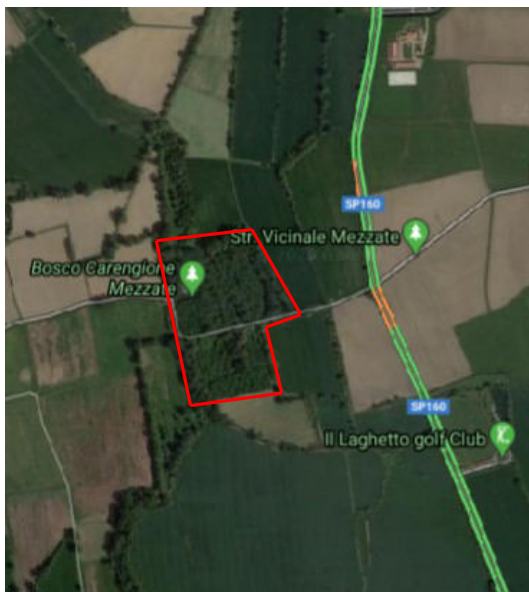

DESCRIZIONE DELL'AREA: Il Carengione è un'area boschiva di tipo naturalistico posta ad est di Milano, nel territorio di Peschiera Borromeo, tra le frazioni di Bettola, Mezzate e S. Bovio. Si tratta di un ampio tassello di bosco planiziale di notevole interesse, inserito in un contesto agricolo intensamente produttivo. Fittamente boscato e con numerose piante quasi secolari, è caratterizzato dalla presenza di numerosi habitat, quali per esempio interessanti aree umide all'ombra del bosco, dove trovano dimora numerose specie di anfibi e pesci, e radure a prato: è completato da una fitta rete di percorsi attrezzati per la fruizione ed è molto frequentato dagli abitanti delle frazioni vicine.

INTERVENTI ESEGUITI: conservazione e sviluppo della componente boschiva dell'area tramite regolare manutenzione delle nuove macchie boschive, con bagnature e tagli dell'erba interfila; miglioramento forestale tramite abbattimenti di specie invasive, giunte a maturazione, ammalorate e/o morte in piedi (oltre 50 piante); miglioramenti, salvaguardia e messa in sicurezza della rete dei sentieri interna all'area, vista l'elevata frequentazione dei cittadini; mantenimento infrastrutture fruibili presenti (staccionate, punti di osservazione, cartellonistica, bacheche ecc.) ed eventuale sostituzione di parti danneggiate.

FOTO:





AREA 4: LAMBERIN DI OPERA – COMUNE DI OPERA

ESTENSIONE SUPERFICIE: 95.583 mq

Estratti cartografici



DESCRIZIONE DELL'AREA: Il Lamberin di Opera è un'area naturalistica situata in un avvallamento del fiume Lambro Meridionale e racchiude un'ansa di divagazione del corso d'acqua ormai abbandonata, in cui sono stati effettuati negli anni numerosi interventi di riqualificazione e recupero ambientale, con un notevole miglioramento della componente naturalistica e forestale dell'area. Notevole è la varietà di habitat presenti in rapporto allo spazio di distribuzione e altrettanto elevata è la presenza florofaunistica, frutto di una evoluzione naturale: attorno alle zone umide si estendono un boschetto golenale con salici e pioppo bianco; un avvallamento di esondazione, occupato da canneti primari e secondari, cariceti e zone a tifeto; un ontaneto spontaneo condivide la parte a sud dell'area insieme ad un'ampia zona a saliceto; vaste aree sono gestite a prato con zone a bosco e arbusteti, compresa una zona a boschetto di farnie molto antiche, per favorire la fruizione al pubblico.

INTERVENTI ESEGUITI: consolidamento dei caratteri naturalistici tramite regolare manutenzione delle nuove macchie boschive, con bagnature e tagli dell'erba interfila; recupero ambientale di una vasta zona umida, tramite pulizia della vegetazione spondale, diradamento della folta copertura a saliceto e riapertura dei percorsi di accesso; interventi di miglioramento forestale tramite abbattimenti di specie invasive, giunte a maturazione, ammalorate e/o morte in piedi (oltre 50 piante); miglioramenti, salvaguardia e messa in sicurezza della rete dei sentieri interna all'area, vista l'elevata frequentazione dei cittadini; mantenimento infrastrutture fruibili presenti (staccionate, punti di osservazione, cartellonistica, bacheche ecc.) ed eventuale sostituzione di parti danneggiate.

FOTO:





AREA 5: LANCA DI CASCINA PIZZABRASA – COMUNE DI PIEVE EMANUELE

ESTENSIONE SUPERFICIE: 14.480 mq

Estratti cartografici



DESCRIZIONE DELL'AREA: L'area naturalistica di Pizzabrasa è situata a pochi chilometri dalla periferia sud di Milano, condivisa tra i Comuni di Pieve Emanuele e di Locate Triulzi, il cui perimetro racchiude un'ansa abbandonata del Lambro Meridionale. L'area è situata in un avvallamento del Lambro Meridionale ed è caratterizzata da una morfologia alquanto varia con punti depressi nelle vicinanze della sponda del fiume e punti in rilievo nelle parti più periferiche. Interamente coperta da vegetazione boschiva, ha all'interno numerose zone umide con ontani e tifeti e presenta un'elevata potenzialità in termini ecologici.

Notevole è la varietà di habitat in rapporto allo spazio di distribuzione e altrettanto elevata è la presenza florofaunistica, grazie anche al carattere isolato dell'area, situata in una zona agricola molto distante da insediamenti urbanizzati.

INTERVENTI ESEGUITI: consolidamento dei caratteri naturali dell'area tramite diradamento della copertura arbustiva favorendo la crescita della componente arborea; interventi di miglioramento forestale tramite abbattimenti di specie invasive, giunte a maturazione, ammalorate e/o morte in piedi; miglioramenti, salvaguardia e messa in sicurezza della rete dei sentieri interna all'area; mantenimento infrastrutture fruibili presenti (staccionate, punti di osservazione, cartellonistica, bacheche ecc.) ed eventuale sostituzione di parti danneggiate.

FOTO:





AREA 6: AREA GOLENALE MULINO DELLA VALLE – COMUNE DI MELEGNANO

ESTENSIONE SUPERFICIE: 31.085 mq

Estratti cartografici



DESCRIZIONE DELL'AREA: L'area golendale del Mulino della Valle è situata a nord del Comune di Melegnano ed è contigua alla nuova bretella che collega la SP40 "Binasca" con la SP39 "Cerca". L'area è stata recentemente recuperata come compensazione per la realizzazione della TEEM ed è caratterizzata da avvallamenti che degradano verso la Roggia Vettabbia, definendone le sponde orografiche lato destro.

Gli interventi di recupero hanno comportato da piantumazione di una vasta zona a bosco, che necessita di notevoli interventi di manutenzione, visto che le piante stentano notevolmente ad adattarsi ad un terreno molto arido e argilloso.

INTERVENTI ESEGUITI: consolidamento dei caratteri naturali dell'area tramite interventi di nuova piantumazione di specie autoctone negli spazi aperti per rigenerare i substrati fertili nei terreni più impoveriti; manutenzione delle aree a prato tramite taglio regolare della vegetazione, eliminazione di piante e ramaglia caduta sui sentieri in seguito agli eventi atmosferici estivi.

FOTO:





AREA 7: AREA GOLENALE DI RIOZZO – COMUNE DI CERRO AL LAMBRO

ESTENSIONE SUPERFICIE: 106.541 mq

Estratti cartografici

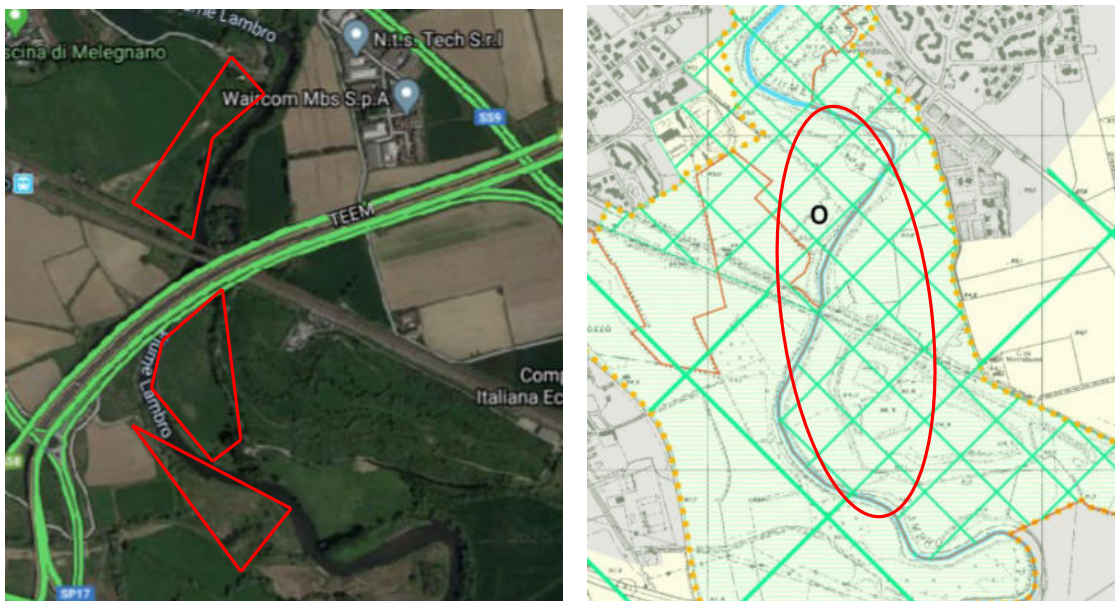

DESCRIZIONE DELL'AREA: L'area golendale di Riozzo è situata a nord del Comune di Cerro al Lambro, a est della frazione di Riozzo, e si trova al di sotto dei nuovi svincoli della TEEM. Si tratta in realtà di più aree recuperate come compensazione per la realizzazione della nuova tratta autostradale ed sono caratterizzate da lievi gradoni che degradano verso il fiume Lambro, definendone le sponde orografiche lato destro e sinistro, con la funzione di laminazione in caso di esondazione del fiume.

Gli interventi di recupero hanno comportato da piantumazione di vaste zona a bosco, che necessitano di notevoli interventi di manutenzione e miglioramento forestale, visto che le piante stentano notevolmente ad adattarsi a tali terreni e in alcune zone sono state già eliminate per piene improvvise.

INTERVENTI ESEGUITI: consolidamento dei caratteri naturali dell'area tramite interventi di nuova piantumazione di specie autoctone negli spazi aperti per rigenerare i substrati fertili nei terreni più impoveriti; manutenzione delle aree a prato tramite taglio regolare della vegetazione, eliminazione di piante e ramaglia caduta sui sentieri in seguito agli eventi atmosferici estivi.



AREA 8: OASI DI LACCHIARELLA – COMUNE DI LACCHIARELLA

ESTENSIONE SUPERFICIE: 185.740 mq

Estratti cartografici



DESCRIZIONE DELL'AREA: Classificata come Zona Speciale di Conservazione (ZSC) ai sensi della Direttiva Habitat, l'Oasi di Lacchiarella rappresenta la più vasta area boschiva di tipo pianiziale ancora presente nel Parco. Gli ambienti naturali presenti all'interno dell'Oasi, che si sono originati con l'abbandono di alcuni terreni agricoli, si sono evoluti spontaneamente con una dinamica vegetazionale che ha portato all'insediamento di fitocenosi forestali e palustri.

In conseguenza di queste trasformazioni, tutta l'area si popola di una ricca fauna, soprattutto ornitica, creando un interessantissimo bosco di pianura caratterizzato dalla presenza del quercocarpinetto, ove trovano ospitalità numerosi diversi habitat quali radure a prato, zone umide con la presenza della rarissima *Marsilea quadrifolia*, arbusteti, zone a rovo ecc. La zona è attrezzata con percorsi didattici, centro per le visite, pannelli ecc.

INTERVENTI ESEGUITI: sono state eseguite opere di consolidamento della componente boschiva dell'area con piantumazione di nuove specie autoctone pari a circa 5 ha di nuovo bosco, in seguito all'abbattimento di una vasta area per eventi meteorologici estremi nel 2018, e successiva regolare manutenzione della nuova piantumazione, tramite bagnature e tagli dell'erba interfila effettuata regolarmente; sono stati effettuati interventi di miglioramento forestale tramite abbattimenti di specie invasive, giunte a maturazione, ammalorate e/o morte in piedi (oltre 100 piante), per la messa in sicurezza dei percorsi ciclabili lungo la recinzione dell'Oasi; infine, in seguito alla sostituzione della vecchia recinzione dell'area con una nuova, si è resa necessaria una continua manutenzione della stessa a causa dei numerosi danni della fauna selvatica (caprioli, cinghiali, volpi ecc.).

FOTO:





AREA 9: LAGO DI BASIGLIO – COMUNE DI BASIGLIO

ESTENSIONE SUPERFICIE: 255.620 mq

Estratti cartografici



DESCRIZIONE DELL'AREA: Originato dall'attività estrattiva che ha reso possibile l'edificazione dell'abitato di Milano3 e sito nel Comune di Basiglio, rappresentando uno dei più vasti specchi d'acqua presenti nel Parco Sud. Caratterizzato da una considerevole profondità, il lago possiede sponde molto inclinate e conseguentemente quasi prive di vegetazione palustre. In compenso il percorso spondale è totalmente ricoperto da una fitta vegetazione, in alcuni casi rappresentata da pioppo ibridi e salici ormai maturi e a fine ciclo vitale.

Molto frequentata dai cittadini, l'area naturalistica è attrezzata con punti di osservazione e pannelli didattici, con lo scopo di favorire la fruizione sostenibile e cercando di contrastare le attività che arrecano degrado all'area (pasca di frodo, campeggio abusivo, fuochi e abbandono dei rifiuti).

INTERVENTI ESEGUITI: consolidamento della componente boschiva dell'area tramite regolare manutenzione della nuova piantumazioni spondali, tramite bagnature e tagli dell'erba interfila; interventi di miglioramento forestale tramite abbattimenti di specie invasive, giunte a maturazione, ammalorate e/o morte in piedi (oltre 200 piante) e piantumazione di nuove specie autoctone nelle aperture causate dagli abbattimenti; miglioramenti, salvaguardia e messa in sicurezza del sentiero spondale tramite sfalcio regolare per favorire la fruizione libera dell'area ai cittadini; mantenimento infrastrutture fruibili presenti staccionate (staccionate, punti di osservazione, cartellonistica, bacheche ecc.) ed eventuale sostituzione di parti danneggiate.

FOTO:





AREA 10: AREA UMIDA DI PASTURAGO – COMUNE DI VERNATE

ESTENSIONE SUPERFICIE: 43.130 mq

Estratti cartografici



DESCRIZIONE DELL'AREA: La "zona umida" di Pasturago è localizzata a sud-ovest di Milano, nel territorio comunale di Vernate, ed è caratterizzata da specchi d'acqua in gran parte occupati da vegetazione a canneto per una estensione di circa 4 ettari, con intorno campi coltivati prevalentemente a riso. Nell'area sono presenti corsi d'acqua permanenti di discreta portata (Roggia Bareggia e Triulzia), risorgive, fossi, stagni artificiali e piccole paludi, cioè fossati di drenaggio ad acqua pressoché stagnante. Dal punto di vista geomorfologico la zona umida di Pasturago è una zona pressoché pianeggiante, ed è occupata, in massima parte, da ghiaie, sabbie e limi. La vegetazione naturale o semi-naturale è rappresentata, oltre che dalla tipica vegetazione palustre, da formazioni arboreo-arbustive a distribuzione lineare, quali siepi e boschi ripali che ospitano numerose specie vegetali autoctone, quali farnie e carpini bianchi nei terreni più asciutti, ed essenze igrofile, quali salice bianco, ontano e pioppi nei tratti più umidi.

INTERVENTI ESEGUITI: per assicurare la presenza di acqua nelle zone umide, e garantire la sopravvivenza della ricca vegetazione acquatica e della biodiversità locale, tutti gli anni viene acquistato un quantitativo pari ad un'oncia d'acqua dal Consorzio Naviglio Olona ed effettuata la regolazione delle chiuse interne all'area, al fine di mantenere i livelli idrici costanti tutto l'anno; è stata effettuata la pulizia dei fossi attorno all'area per garantire lo scorrimento delle acque; salvaguardia e messa in sicurezza della rete interna dei sentieri tramite sfalcio regolare ed eliminazione di eventuale ramaglia, per garantire l'utilizzo fruitivo dell'area naturalistica.

FOTO:





AREA 11: LAGHETTO GAMBARINO – COMUNE DI ROSATE/VERNATE

ESTENSIONE SUPERFICIE: 22.990 mq

Estratti cartografici



DESCRIZIONE DELL'AREA: Il laghetto Gambarino rappresenta un'interessante area umida presente all'interno del Parco Sud, caratterizzata da un ecosistema naturale estremamente fragile rispetto ai diversi fattori ambientali ed antropici che contraddistinguono le aree contigue al Laghetto. Il Laghetto, il cui specchio d'acqua ha una superficie pari a circa 1 ha, è il risultato dell'escavazione realizzata originariamente per la costruzione della limitrofa strada provinciale, la SP30. L'area naturalistica, che occupa nel complesso un'area di oltre 3 ettari, ricade tra i territori dei Comuni di Rosate e Vernate.

Circondata da numerosi corsi d'acqua, tra cui rogge Gambarina, Gambarinetta, Bareggia, dai cavi Ferrari e Beretta, l'area ospita numerosi ambienti naturali, quali lo specchio d'acqua del lago, con un'isola centrale e abitato da numerose specie di avifauna, una zona di fitto bosco caratterizzato dalla presenza di pioppi e farnie, un'altra zona a bosco situata a est della SP30 con formazioni di ontani e salici maturi, al cui interno si trova il Fontanile Fontaniletto, le cui acque sfociano in un interessantissimo snodo idraulico con alcuni corsi d'acqua che si incrociano a più livelli.

INTERVENTI ESEGUITI: eliminazione di numerose piante abbattute da un evento meteorologico estremo (tromba d'aria) che ha pesantemente danneggiato l'area (oltre 250 piante arboree); interventi indirizzati a favorire il rinascere di un bosco spontaneo di circa 1,5 ha, con il contenimento delle specie invasive; miglioramenti, salvaguardia e messa in sicurezza della rete interna dei sentieri tramite sfalcio regolare; manutenzione regolare delle aree di recente piantumazione e consolidamento della zona ad alneto; pulizia del fontanile, del lago e delle rogge tramite rimozione delle ramaglie cadute.

FOTO:





AREA 12: FONTANILE NUOVO – COMUNE DI BAREGGIO

ESTENSIONE SUPERFICIE: 98.676 mq

Estratti cartografici

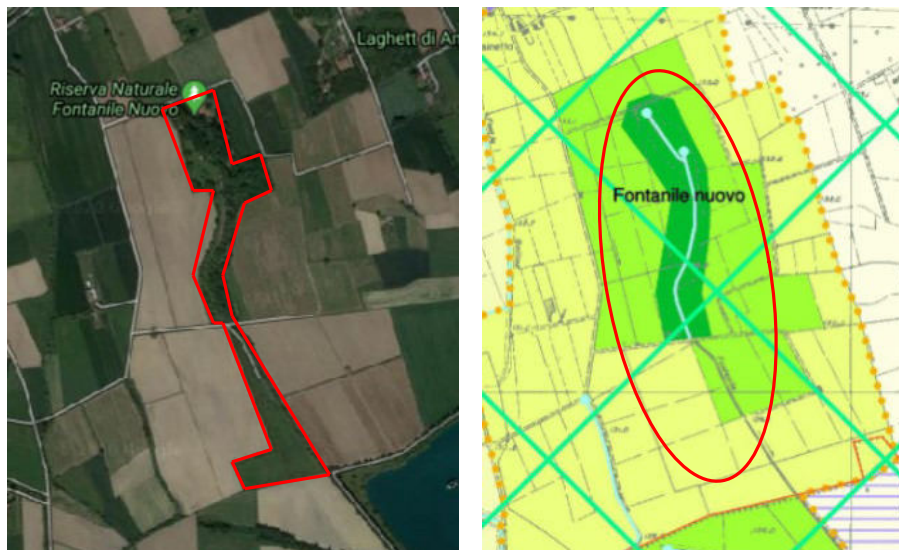

DESCRIZIONE DELL'AREA: Classificato come Zona Speciale di Conservazione (ZSC) e Zona di Protezione Speciale (ZPS) ai sensi della Direttiva Comunitaria Habitat, l'area naturalistica del Fontanile Nuovo comprende una risorgiva attiva a due teste, che sfrutta la superficialità della falda freatica e che si sviluppa in direzione nord-sud in un'area di matrice prettamente agricola. Le teste e l'asta sono parzialmente circondate da fasce boschive meso-igrofile (con pioppi, salici e, più sporadici, ontani neri) e mesofile (a dominanza di robinia, con querce e carpini bianchi). L'intorno, solcato da abbondanti corsi d'acqua di origine antropica (rogge e altri fontanili) spesso fiancheggiati da fasce cespugliate e filari, è occupato da campi coltivati e prati da sfalcio.

Le teste e parte dell'asta sono caratterizzate da flora acquatica e dal punto di vista faunistico l'interesse maggiore è costituito dalla ricca avifauna che frequenta il territorio del ZSC/ZPS e dalle specie prettamente acquatiche. L'area è attrezzata con un capanno per la didattica, da percorso e pannelli didattici, nonché da bacheche che riportano le specificità del luogo. Recentemente è stata oggetto di ampliamento, con una nuova zona boschiva pari a circa 4,5.

INTERVENTI ESEGUITI: consolidamento della superficie boschiva dell'area tramite regolare manutenzione della nuova area a bosco, di recente piantumazione e con una superficie pari a 4,5 ha, tramite bagnature e tagli dell'erba interfila; interventi di miglioramento forestale tramite abbattimenti di specie invasive, giunte a maturazione, ammalorate e/o morte in piedi (oltre 200 piante) e piantumazione di nuove specie autoctone nelle aperture causate dagli abbattimenti; miglioramenti, salvaguardia e messa in sicurezza

della rete interna dei sentieri tramite sfalcio regolare; mantenimento ed eventuale sostituzione dei manufatti interni e della segnaletica per la fruizione, in seguito al danneggiamento dovuto alla caduta di piante; pulizia delle zone umide del fontanile tramite rimozione delle ramaglie cadute; selezione delle fasce arbustive spontanee lungo i fontanili per limitare l'espansione della Robinia.

FOTO:

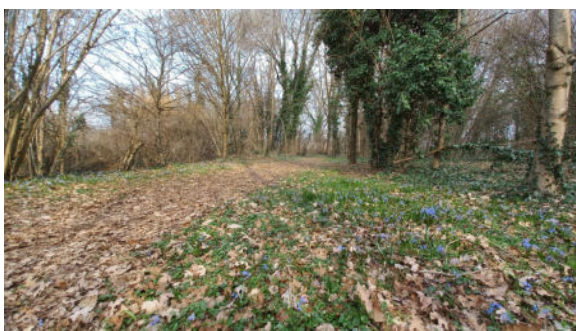



AREA 13: PARCO DEI FONTANILI – COMUNE DI RHO

ESTENSIONE SUPERFICIE: 203.457 mq

Estratti cartografici

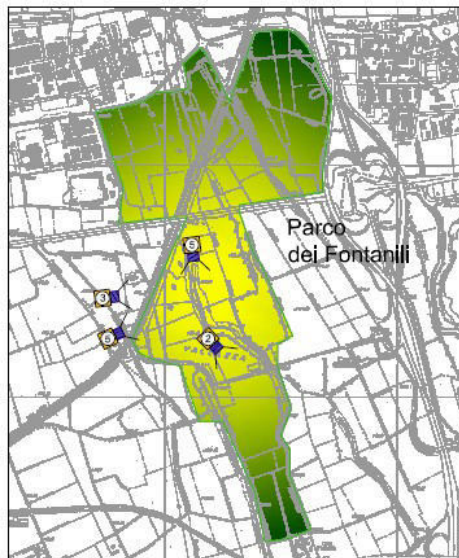
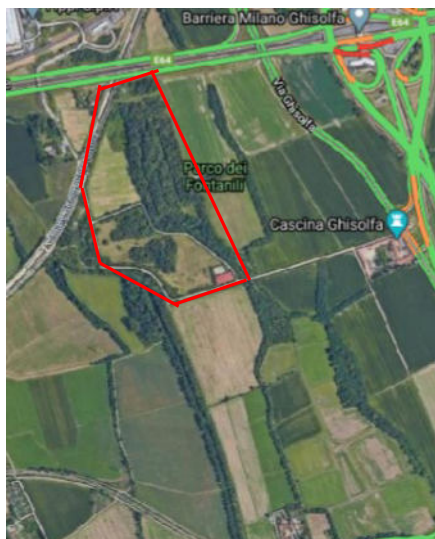

DESCRIZIONE DELL'AREA: Le aree naturali del Parco dei Fontanili di Rho insiste su un'area agricola di vastissime dimensioni all'interno del Parco Agricolo Sud Milano fra i comuni di Cornaredo, Milano, Settimo M. e Rho.

L'area naturalistica comprende numerosi numerosi fontanili (Bongiovanni, Olonetta, Fontanilazzo, Retorto, Briocco, Oscuro, Pietrasanta, Grande e Fontaniletto), circondati da fitta vegetazione boschiva. L'area, di vasta dimensione e inserita in un contesto agricolo produttivo con campi coltivati ad arativi e prati stabili, è attrezzata con percorsi e con segnaletica per la fruizione, e rappresenta un luogo di ricovero di una ricca fauna selvatica. All'interno dell'area si trova anche uno spazio coperto di grandi dimensioni, da usare per eventi fruitivi.

INTERVENTI ESEGUITI: negli ultimi anni sono stati svolti interventi di miglioramento forestale tramite abbattimenti di specie invasive, giunte a maturazione, ammalorate e/o morte in piedi (oltre 200 piante), al fine di rendere mettere in sicurezza i sentieri fruitivi all'interno dell'area; sono stati effettuati lavori per il miglioramento, salvaguardia pulizia della rete interna dei sentieri tramite sfalcio regolare della vegetazione erbacea e lianosa spontanea a livello terreno; oltre a ciò, è stato svolto un costante mantenimento dei manufatti interni e della segnaletica per la fruizione; infine è stato fatto un abbattimento selettivo delle fasce arbustive spontanee lungo i fontanili per limitare l'espansione della Robinia.

FOTO:



AREA 14: EQUIPAGGIAMENTO ARBOREO DI CONNESSIONE LINEARE LUNGO LA SP164 (LOCATE T.ZI/SAN GIULIANO M.SE) PISTA CICLABILE LOCATE T.ZI – SAN GIULIANO M.SE

ESTENSIONE SUPERFICIE: 40.559 mq

Estratti cartografici

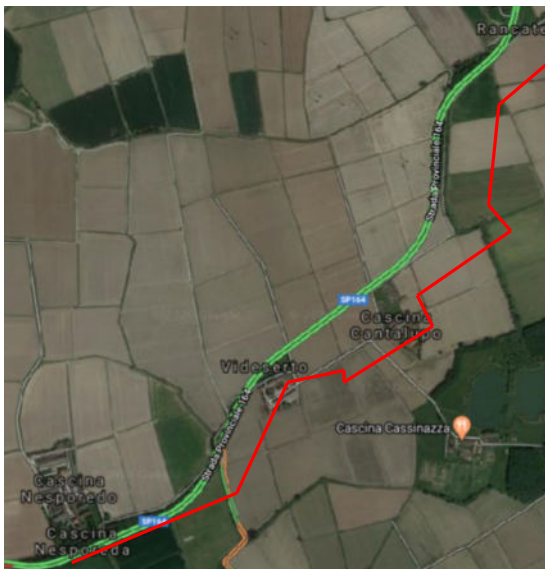

DESCRIZIONE DELL'AREA: La pista ciclabile è compresa tra i comuni di Locate Triulzi e San Giuliano Milanese (Viboldone). L'itinerario ciclabile riprende l'antico percorso della SP164, che è stata modificata negli anni '80 con un nuovo percorso, e mette in comunicazione Locate con l'abbazia di Viboldone.

Negli anni le aree intercluse e i reliquati stradali sono stati oggetto di numerosi interventi di piantumazione, che hanno creato numerose macchie boscate con l'inserimento di passerelle, dissuasori e un tracciato in sicurezza rispetto al traffico veicolare, rendendo piacevole e sicuro il percorso tra i campi del Parco Sud.

INTERVENTI ESEGUITI: vista la vicinanza con un'importante strada provinciale ad alto scorrimento, interventi si sono concentrati sul miglioramento forestale delle aree boscate tramite abbattimenti di specie invasive, giunte a maturazione, ammalorate e/o morte in piedi (oltre 200 piante), per la messa in sicurezza del percorso della SP164 confinante con l'area; oltre a ciò, si è proceduto alla limitazione della componente erbacea spontanea con opere di pulizia e manutenzione lungo il percorso della pista ciclabile, oltre alla messa in sicurezza e rimozione delle ramaglie cadute.

FOTO:





Allegato 8 - Rendiconto della gestione

STATO PATRIMONIALE ATTIVO

STATO PATRIMONIALE (ATTIVO)		Anno	Anno - 1	riferimento art.2424 CC	riferimento DM 26/4/95
A) CREDITI vs.LO STATO ED ALTRE AMMINISTRAZIONI PUBBLICHE PER LA PARTECIPAZIONE AL FONDO DI DOTAZIONE		0,00	0,00	A	A
TOTALE CREDITI vs PARTECIPANTI (A)		0,00	0,00		
B) IMMOBILIZZAZIONI					
<i>Immobilizzazioni immateriali</i>				BI	BI
1	Costi di impianto e di ampliamento	0,00	0,00	BI1	BI1
2	Costi di ricerca sviluppo e pubblicità	0,00	0,00	BI2	BI2
3	Diritti di brevetto ed utilizzazione opere dell'ingegno	0,00	0,00	BI3	BI3
4	Concessioni, licenze, marchi e diritti simile	0,00	0,00	BI4	BI4
5	Avviamento	0,00	0,00	BI5	BI5
6	Immobilizzazioni in corso ed acconti	0,00	0,00	BI6	BI6
9	Altre	0,00	0,00	BI7	BI7
Totale immobilizzazioni immateriali		0,00	0,00		
<i>Immobilizzazioni materiali (3)</i>					
II 1	Beni demaniali	0,00	0,00		
1.1	Terreni	0,00	0,00		
1.2	Fabbricati	0,00	0,00		
1.3	Infrastrutture	0,00	0,00		
1.9	Altri beni demaniali	0,00	0,00		
III 2	Altre immobilizzazioni materiali (3)	18.272.235,49	0,00		
2.1	Terreni	17.606.874,93	0,00	BI11	BI11
a	di cui in leasing finanziario	0,00	0,00		
2.2	Fabbricati	172.184,72	0,00		
a	di cui in leasing finanziario	0,00	0,00		
2.3	Impianti e macchinari	0,00	0,00	BI12	BI12
a	di cui in leasing finanziario	0,00	0,00		
2.4	Attrezzature industriali e commerciali	0,00	0,00	BI13	BI13
2.5	Mezzi di trasporto	83.035,14	0,00		
2.6	Macchine per ufficio e hardware	9.020,19	0,00		
2.7	Mobili e arredi	0,00	0,00		
2.8	Infrastrutture	0,00	0,00		
2.99	Altri beni materiali	401.120,51	0,00		
3	Immobilizzazioni in corso ed acconti	0,00	0,00	BI15	BI15
Totale immobilizzazioni materiali		18.272.235,49	0,00		
<i>Immobilizzazioni Finanziarie (1)</i>					
IV 1	Partecipazioni in	0,00	0,00	BI111	BI111
a	imprese controllate	0,00	0,00	BI111a	BI111a
b	imprese partecipate	0,00	0,00	BI111b	BI111b
c	altri soggetti	0,00	0,00		
2	Crediti verso	0,00	0,00	BI112	BI112
a	altre amministrazioni pubbliche	0,00	0,00		
b	imprese controllate	0,00	0,00	BI112a	BI112a
c	imprese partecipate	0,00	0,00	BI112b	BI112b
d	altri soggetti	0,00	0,00	BI112c BI112d	BI112c
3	Altri titoli	0,00	0,00	BI113	BI113
Totale immobilizzazioni finanziarie		0,00	0,00		
TOTALE IMMOBILIZZAZIONI (B)		18.272.235,49	0,00		
C) ATTIVO CIRCOLANTE					
<i>Rimanenze</i>		0,00	0,00	CI	CI
Totale rimanenze		0,00	0,00		
<i>Crediti (2)</i>					
1	Crediti di natura tributaria	0,00	0,00		
a	Crediti da tributi destinati al finanziamento della sanità	0,00	0,00		
b	Altri crediti da tributi	0,00	0,00		
c	Crediti da Fondi perequativi	0,00	0,00		
2	Crediti per trasferimenti e contributi	0,00	0,00		
a	verso amministrazioni pubbliche	0,00	0,00		
b	imprese controllate	0,00	0,00	CI2	CI2
c	imprese partecipate	0,00	0,00	CI3	CI3
d	verso altri soggetti	0,00	0,00		
3	Verso clienti ed utenti	47.143,99	0,00	CI1	CI1
4	Altri Crediti	0,00	0,00	CI5	CI5
a	verso l'erario	0,00	0,00		
b	per attività svolta per c/terzi	0,00	0,00		
c	altri	0,00	0,00		
Totale crediti		47.143,99	0,00		
<i>Attività finanziarie che non costituiscono immobilizzi</i>					
1	Partecipazioni	0,00	0,00	CI11,2,3,4,5	CI11,2,3
2	Altri titoli	0,00	0,00	CI16	CI15
Totale attività finanziarie che non costituiscono immobilizzi		0,00	0,00		
<i>Disponibilità liquide</i>					
1	Conto di tesoreria	0,00	0,00		
a	Istituto tesoriere	0,00	0,00		CIV1a
b	presso Banca d'Italia	0,00	0,00		
2	Altri depositi bancari e postali	0,00	0,00	CIV1	CIV1b e CIV1c
3	Denaro e valori in cassa	0,00	0,00	CIV2 e CIV3	CIV2 e CIV3
4	Altri conti presso la tesoreria statale intestati all'ente	0,00	0,00		
Totale disponibilità liquide		0,00	0,00		
TOTALE ATTIVO CIRCOLANTE (C)		47.143,99	0,00		
D) RATEI E RISCONTI					
1	Ratei attivi	0,00	0,00	D	D
2	Risconti attivi	0,00	0,00	D	D
TOTALE RATEI E RISCONTI (D)		0,00	0,00		
TOTALE DELL'ATTIVO (A+B+C+D)		18.319.379,48	0,00		

(1) con separata indicazione degli importi esigibili entro l'esercizio successivo.

(2) con separata indicazione degli importi esigibili oltre l'esercizio successivo.

(3) con separata indicazione degli importi relativi a beni indisponibili.

STATO PATRIMONIALE - PASSIVO

STATO PATRIMONIALE (PASSIVO)		Anno	Anno - 1	riferimento art.2424 CC	riferimento DM 26/4/95
	A) PATRIMONIO NETTO				
I	Fondo di dotazione	0,00	0,00	AI	AI
II	Riserve	18.272.235,49	0,00		
b	<i>da capitale</i>	0,00	0,00	AII, AIII	AII, AIII
c	<i>da permessi di costruire</i>	0,00	0,00		
d	<i>riserve indisponibili per beni demaniali e patrimoniali indisponibili e per i beni culturali</i>	18.272.235,49	0,00		
e	<i>altre riserve indisponibili</i>	0,00	0,00		
f	<i>altre riserve disponibili</i>	0,00	0,00		
III	Risultato economico dell'esercizio	0,00	0,00	AIX	AIX
IV	Risultati economici di esercizi precedenti	0,00	0,00	AVII	
V	Riserve negative per beni indisponibili	0,00	0,00		
	TOTALE PATRIMONIO NETTO (A)	18.272.235,49	0,00		
	B) FONDI PER RISCHI ED ONERI				
1	Per trattamento di quiescenza	0,00	0,00	B1	B1
2	Per imposte	0,00	0,00	B2	B2
3	Altri	47.143,99	0,00	B3	B3
	TOTALE FONDI RISCHI ED ONERI (B)	47.143,99	0,00		
	C) TRATTAMENTO DI FINE RAPPORTO	0,00	0,00	C	C
	TOTALE T.F.R. (C)	0,00	0,00		
	D) DEBITI (1)				
1	Debiti da finanziamento	0,00	0,00		
a	<i>prestiti obbligazionari</i>	0,00	0,00	D1e D2	D1
b	<i>v/ altre amministrazioni pubbliche</i>	0,00	0,00		
c	<i>verso banche e tesoriere</i>	0,00	0,00	D4	D3 e D4
d	<i>verso altri finanziatori</i>	0,00	0,00	D5	
2	Debiti verso fornitori	0,00	0,00	D7	D6
3	Acconti	0,00	0,00	D6	D5
4	Debiti per trasferimenti e contributi	0,00	0,00		
a	<i>enti finanziati dal servizio sanitario nazionale</i>	0,00	0,00		
b	<i>altre amministrazioni pubbliche</i>	0,00	0,00		
c	<i>imprese controllate</i>	0,00	0,00	D9	D8
d	<i>imprese partecipate</i>	0,00	0,00	D10	D9
e	<i>altri soggetti</i>	0,00	0,00		
5	Altri debiti	0,00	0,00	D12,D13,D14	D11,D12,D13
a	<i>tributari</i>	0,00	0,00		
b	<i>verso istituti di previdenza e sicurezza sociale</i>	0,00	0,00		
c	<i>per attività svolta per c/terzi (2)</i>	0,00	0,00		
d	<i>altri</i>	0,00	0,00		
	TOTALE DEBITI (D)	0,00	0,00		
	E) RATEI E RISCONTI E CONTRIBUTI AGLI INVESTIMENTI				
I	Ratei passivi	0,00	0,00	E	E
II	Risconti passivi	0,00	0,00	E	E
1	Contributi agli investimenti	0,00	0,00		
a	<i>da altre amministrazioni pubbliche</i>	0,00	0,00		
b	<i>da altri soggetti</i>	0,00	0,00		
2	Concessioni pluriennali	0,00	0,00		
3	Altri risconti passivi	0,00	0,00		
	TOTALE RATEI E RISCONTI (E)	0,00	0,00		
	TOTALE DEL PASSIVO (A+B+C+D+E)	18.319.379,48	0,00		-
	CONTI D'ORDINE				
	1) Impegni su esercizi futuri	0,00	0,00		
	2) beni di terzi in uso	0,00	0,00		
	3) beni dati in uso a terzi	0,00	0,00		
	4) garanzie prestate a amministrazioni pubbliche	0,00	0,00		
	5) garanzie prestate a imprese controllate	0,00	0,00		
	6) garanzie prestate a imprese partecipate	0,00	0,00		
	7) garanzie prestate a altre imprese	0,00	0,00		
	TOTALE CONTI D'ORDINE	0,00	0,00		-

(1) con separata indicazione degli importi esigibili oltre l'esercizio successivo

(2) Non comprende i debiti derivanti dall'attività di sostituto di imposta. I debiti derivanti da tale attività sono considerati nelle voci 5 a) e b)

Beni mobili(residuo)	92.055,33
Beni immobili (residuo)	18.180.180,16
Totale VAR- Riserva	18.272.235,49

CESP	COD	VOCE SP	DARE	AVERE
BIII2.4	1.2.2.02.05.99.999	Attrezzature n.a.c.		23.978,88
BIII2.5	1.2.2.02.01.01.001.01	Mezzi di trasporto stradali leggeri		103.793,94
BIII2.6	1.2.2.02.06.01.001	Macchine per ufficio		2.191,59
BIII2.6	1.2.2.02.07.02.001	Postazioni di lavoro		9.343,40
BIII2.6	1.2.2.02.07.03.001	Periferiche		12.034,41
BIII2.6	1.2.2.02.07.99.999	Hardware n.a.c.		15.118,99
BIII2.7	1.2.2.02.03.01.001	Mobili e arredi per ufficio		45.434,70
BIII2.7	1.2.2.02.03.99.001	Mobili e arredi n.a.c.		9.483,21
BIII2.3	1.2.2.02.04.99.001	Impianti		11.310,41
	2.2.3.01.05.01.999	Fondo ammortamento attrezzature n.a.c.	23.978,88	
	2.2.3.01.01.01.001.01	Fondo ammortamento mezzi di trasporto stradale leggeri	20.758,80	
	2.2.3.01.06.01.001	Fondo ammortamento macchine per ufficio	2.191,59	
	2.2.3.01.07.01.002	Fondo ammortamento postazioni di lavoro	4.235,26	
	2.2.3.01.07.01.003	Fondo ammortamento periferiche	8.154,21	
	2.2.3.01.07.01.999	Fondo ammortamento hardware n.a.c.	15.087,14	
	2.2.3.01.03.01.001	Fondo ammortamento mobili e arredi per ufficio	45.434,70	
	2.2.3.01.03.01.999	Fondo ammortamento mobili e arredi n.a.c.	9.483,21	
	2.2.3.01.04.01.002	Fondo ammortamento impianti	11.310,41	
		residuo	92.055,33	

CESP	COD	VOCE SP	DARE	AVERE		
BIII2.1	1.2.2.02.13.99.999	Altri terreni n.a.c.		17.606.874,93		18.238.793,30
BIII2.99	1.2.2.02.09.14.001	Opere per la sistemazione del suolo		426.936,53		
BIII2.2	1.2.2.02.09.99.999	Beni immobili n.a.c.*		204.981,84		
	2.2.3.01.09.01.013	Fondi ammortamento di Opere per la sistemazione del suolo	25.816,02			
	2.2.3.01.09.01.999	Fondi ammortamento di Beni immobili n.a.c.	32.797,12			
		residuo	18.180.180,16			



**PARERE DI REGOLARITA' CONTABILE
sulla proposta di decreto del Sindaco Metropolitano**

Fascicolo 5.8\2025\7

Oggetto della proposta di decreto:

Ente Parco Agricolo Sud - Determinazione dei residui attivi e passivi e dell'avanzo vincolato da trasferire all'Ente Parco, stato patrimoniale iniziale, inventari dei beni mobili e immobili.

PARERE DI REGOLARITA' CONTABILE

(inserito nell'atto ai sensi dell'art. 49 del TUEL approvato con D.Lgs. n. 267/00)

Favorevole

Contrario

IL DIRETTORE DEL DIPARTIMENTO
RAGIONERIA GENERALE

(dott. Ermanno Matassi)



**PARERE DEL SEGRETARIO GENERALE
sulla proposta di decreto del Sindaco Metropolitanano**

Fascicolo 5.8\2025\7

Oggetto della proposta di decreto:

Ente Parco Agricolo Sud - Determinazione dei residui attivi e passivi e dell'avanzo vincolato da trasferire all'Ente Parco, stato patrimoniale iniziale, inventari dei beni mobili e immobili.

PARERE DEL SEGRETARIO GENERALE

(inserito nell'atto ai sensi del Regolamento sul sistema dei controlli interni)

Favorevole

Contrario

IL SEGRETARIO GENERALE