



Città
metropolitana
di Milano

ALLEGATO A

NOTA INTEGRATIVA AL BILANCIO DI PREVISIONE

2025 - 2027

Indice

LA STRUTTURA DEL BILANCIO DI PREVISIONE	5
IL QUADRO DI RIFERIMENTO	7
LA NUOVA DISCIPLINA DI BILANCIO EUROPEA	9
L'IMPATTO DELLE MANOVRE ECONOMICHE DEL GOVERNO	11
IL CONTRIBUTO ALLA FINANZA PUBBLICA DELLA CITTA' METROPOLITANA DI MILANO	14
IL FONDO PER L'ESERCIZIO DELLE FUNZIONI DEGLI ENTI LOCALI E ALTRE ASSEGNAZIONI STATALI	18
I CRITERI DI PREDISPOSIZIONE DEL BILANCIO	22
Le modifiche al principio della programmazione ed il bilancio tecnico	23
La manovra di bilancio per il 2025	25
La manovra di bilancio per gli esercizi 2026 – 2027	28
I CRITERI DI DEFINIZIONE DELLE POSTE DI BILANCIO	30
ENTRATE	30
SPESE	30
Il fondo crediti di dubbia esigibilità (FCDE)	30
Composizione dell'accantonamento al FCDE	33
Accantonamento a copertura di perdite di società partecipate	36
Altri fondi rischi	36
Fondo per contenzioso	36
Fondo per rinnovi contrattuali	36
Fondo rischi per il Tributo per l'Esercizio delle Funzioni di tutela, protezione e igiene Ambientale – TEFA	37
Fondo di riserva	37
Fondo di garanzia dei debiti commerciali (legge 145/2018)	37
Fondo pluriennale vincolato	38
ANALISI DELLE PREVISIONI DI BILANCIO	39
Parte Prima - Analisi delle entrate	39
TITOLO 1 – ENTRATE CORRENTI DI NATURA TRIBUTARIA, CONTRIBUTIVA E PEREQUATIVA	39
Tributo provinciale per l'Esercizio delle Funzioni di tutela, protezione e igiene Ambientale – TEFA	39
Imposta Provinciale di Trascrizione (I.P.T.)	41
Imposta sulle assicurazioni di responsabilità civile (R.C.A)	42

TITOLO 2 – TRASFERIMENTI CORRENTI	43
Trasferimenti correnti Amministrazioni Centrali	43
Trasferimenti regionali	44
Trasferimenti da altre amministrazioni locali	45
Trasferimenti da Enti di previdenza	45
Trasferimenti da imprese	45
Trasferimenti da istituzioni sociali private	46
Trasferimenti dall'Unione Europea e dal Resto del mondo	46
TITOLO 3 – ENTRATE EXTRATRIBUTARIE	46
Vendita di beni e servizi e proventi derivante dalla gestione dei beni	47
Proventi derivante dall'attività di controllo e repressione delle irregolarità e degli illeciti	47
Interessi attivi	47
Altre entrate da reddito da capitale	47
Rimborsi e altre entrate correnti	48
TITOLO 4 - ENTRATE IN CONTO CAPITALE	48
Contributi dello Stato	48
Contributi regionali	49
Altri contributi del settore pubblico	50
Contributi da imprese e altre istituzioni private	50
Entrate da alienazioni di beni materiali	51
Altre entrate in conto capitale	51
TITOLO 5 - ENTRATE DA RIDUZIONE DI ATTIVITA' FINANZIARIE	51
Alienazione di attività finanziarie	51
Riscossione crediti di medio-lungo termine	51
TITOLO 6 - ACCENSIONE DI PRESTITI	52
TITOLO 9 - ENTRATE PER CONTO TERZI E PARTITE DI GIRO	53
RISULTATO DI AMMINISTRAZIONE PRESUNTO 2023	53
TABELLA DIMOSTRATIVA DEL RISULTATO AMMINISTRATIVO PRESUNTO	54
Parte Seconda - Analisi della spesa	56
TITOLO 1 – SPESA CORRENTE	56
Redditi da lavoro dipendente	56

Imposte e tasse	56
Acquisto di beni e servizi	57
Trasferimenti correnti	58
Spese di parte corrente destinate al PNRR	59
Spese per interessi e rimborso prestiti	70
Valutazione sul ricorso al credito	70
Prospetto dimostrativo del rispetto dei vincoli di indebitamento degli enti locali	71
Dimostrazione del rispetto del tasso di delegabilità e valutazioni sull'impatto degli oneri di ammortamento sulla spesa corrente	72
Indirizzi in materia di indebitamento	73
Contratti finanziari in strumenti derivati	76
Contratti di finanziamento che includono componenti derivate	77
Fondo pluriennale vincolato di spesa corrente	79
TITOLO 2 – SPESE IN CONTO CAPITALE	79
Spese in conto capitale destinate al PNRR	80
Finanziamento opere PNRR	101
TITOLO 3 – SPESE PER INCREMENTO DI ATTIVITA' FINANZIARIE	101
TITOLO 4 – RIMBORSO DI PRESTITI	102
ENTRATE E SPESE RICORRENTI – NON RICORRENTI	102
GLI EQUILIBRI DI BILANCIO	103
IL QUADRO FINALE	109
TABELLA DEI PARAMETRI DELL'ACCERTAMENTO DELLA CONDIZIONE DI ENTE STRUTTURALMENTE DEFICITARIO	111
I LIMITI DI SPESA	112
ELENCO DEGLI ENTI ED ORGANISMI STRUMENTALI E DELLE PARTECIPAZIONI POSSEDUTE	113
RELAZIONE SPESE PERSONALE BILANCIO 2025-2027	118
PROGRAMMA TRIENNALE DELLE OPERE PUBBLICHE 2025 – 2027	126

LA STRUTTURA DEL BILANCIO DI PREVISIONE

Il bilancio di previsione è il documento nel quale vengono rappresentate contabilmente le previsioni di natura finanziaria riferite agli esercizi compresi nell'arco temporale nel Documento Unico di programmazione dell'ente (DUP), ed è redatto tenendo presente i vincoli legislativi e i principi contabili allegati al D.lgs. n. 118/2011 ed in particolare: i principi contabili generali, il principio contabile applicato della programmazione, il principio contabile applicato della contabilità finanziaria.

Come disposto dal D.lgs. 118/2011, integrato e corretto dal D.lgs. 126/2014, all'art. 39, comma 2, il bilancio di previsione finanziario è pluriennale e comprende le previsioni di competenza e di cassa del primo esercizio del periodo considerato e le previsioni di competenza degli esercizi successivi.

Il principio della Programmazione finanziaria (allegato n. 4/1 al D.lgs. n. 118/2011) prevede anche che il bilancio di previsione sia redatto secondo gli schemi previsti dall'allegato 9 del D.lgs. 118/2011, e comprenda i relativi riepiloghi, i prospetti riguardanti il quadro generale riassuntivo e gli equilibri di bilancio, nonché i seguenti allegati:

- a) il prospetto esplicativo del presunto risultato di amministrazione;
- b) il prospetto concernente la composizione, per missioni e programmi, del fondo pluriennale vincolato;
- c) il prospetto concernente la composizione del fondo crediti di dubbia esigibilità;
- d) il prospetto dimostrativo del rispetto dei vincoli di indebitamento;
- e) il prospetto delle spese previste per l'utilizzo di contributi e trasferimenti da parte di organismi comunitari e internazionali, per ciascuno degli anni considerati nel bilancio di previsione;
- f) il prospetto delle spese previste per lo svolgimento delle funzioni delegate dalle regioni per ciascuno degli anni considerati nel bilancio di previsione;
- g) il rendiconto di gestione e il bilancio consolidato deliberati e relativi al penultimo esercizio antecedente quello cui si riferisce il bilancio di previsione, se non integralmente pubblicati nel sito internet dell'ente locale;
- h) le risultanze dei rendiconti e dei bilanci consolidati delle unioni di comuni e dei soggetti considerati nel gruppo "amministrazione pubblica" di cui al principio applicato del bilancio consolidato allegato al D.lgs. 118/2011 e successive modificazioni e integrazioni, relativi al penultimo esercizio antecedente quello cui il bilancio si riferisce. Se tali documenti contabili sono integralmente pubblicati nei siti internet degli enti, ne è allegato l'elenco con l'indicazione dei relativi siti web istituzionali;
- i) la deliberazione, da adottarsi annualmente prima dell'approvazione del bilancio, con la quale i comuni verificano la quantità e qualità di aree e fabbricati da destinarsi alla residenza, alle attività produttive e terziarie - ai sensi delle leggi 18 aprile 1962, n. 167, 22 ottobre 1971, n. 865, e 5 agosto 1978, n. 457, - che potranno essere ceduti in proprietà od in diritto di superficie; con la stessa deliberazione i comuni stabiliscono il prezzo di cessione per ciascun tipo di area o di fabbricato;
- j) le deliberazioni con le quali sono determinati, per l'esercizio successivo, le tariffe, le aliquote d'imposta e le eventuali maggiori detrazioni, le variazioni dei limiti di reddito per i tributi locali e per i servizi locali, nonché, per i servizi a domanda individuale, i tassi di copertura in percentuale del costo di gestione dei servizi stessi;
- k) la tabella relativa ai parametri di riscontro della situazione di deficitarietà strutturale prevista dalle disposizioni vigenti in materia;
- l) il prospetto di verifica dei vincoli di finanza pubblica;

- m) la nota integrativa;
- n) la relazione del collegio dei revisori dei conti che riporta il parere dell'organo di revisione sul bilancio.

Con riferimento alla tabella dei parametri di deficitarietà strutturale è stata allegata la tabella contenente gli otto parametri individuati dall'Osservatorio sulla finanza e contabilità locale del Ministero dell'Interno con atto di indirizzo del 20/02/2018 e approvati con decreto interministeriale Ministero Interno e Ministero Economia del 28 dicembre 2018 (G.U. n. 10 del 12/01/2019) e aggiornati con decreto ministeriale del 05/08/2022; questi ultimi hanno sostituito i precedenti a partire dagli adempimenti relativi al rendiconto della gestione 2018 e del bilancio di previsione 2020/2022.

Con riferimento al triennio 2024 – 2026 tutti i parametri sono rispettati e pertanto l'Ente non è strutturalmente deficitario, condizione che si verifica quando almeno la metà degli indici non è rispettata.

La Legge di Bilancio 2019 (art. 1 della L. 145/2018) a partire dal 2019 fa coincidere il vincolo di finanza pubblica con gli equilibri ordinari di bilancio (commi da 819 a 826), disponendo che gli enti si considerano in equilibrio in presenza di un risultato di competenza dell'esercizio non negativo. Il D.M. 01/08/2019 ha recepito le disposizioni di cui al comma 821 modificando anche il prospetto degli equilibri a previsione e a rendiconto con l'indicazione di tre distinti saldi e i prospetti di determinazione delle quote accantonate, vincolate e destinate del risultato di amministrazione, applicati / applicabili dal 2021.

La legge di bilancio per il 2025, n. 207/2024, all'art. 1, c. 785, ha modificato il concetto di equilibrio di bilancio di cui all'art. 1, c. 821, della legge 145/2018, il quale si considera ora rispettato in presenza di un saldo non negativo tra le entrate e le spese di competenza finanziaria del bilancio, comprensivo dell'utilizzo dell'avanzo di amministrazione e del recupero del disavanzo di amministrazione e degli utilizzi del fondo pluriennale vincolato, al netto delle entrate vincolate e accantonate non utilizzate nel corso dell'esercizio.

Inoltre, ai sensi dell'art. 1, c. 794, entro sessanta giorni dall'approvazione della legge di bilancio, con decreto del Ragioniere generale dello Stato saranno adeguati gli schemi del Rendiconto generale della gestione e del Bilancio di previsione degli enti territoriali, che saranno applicati a decorrere dal Rendiconto della gestione 2025 e dal Bilancio di previsione 2026-2028.

Con riferimento alla nota integrativa, la stessa va redatta ai sensi del punto 9.11 del citato Principio contabile applicato alla Programmazione e ha la funzione di fornire alcune indicazioni circa la quantificazione delle voci di bilancio.

Sebbene non sia stato definito uno schema di nota integrativa, il principio contabile ne individua il contenuto minimo, prevedendo l'illustrazione dei criteri seguiti per la determinazione dei principali stanziamenti di entrata, soprattutto delle entrate tributarie, e della spesa.

Inoltre, il principio contabile prevede che vengano forniti:

- i criteri di valutazione adottati per la formulazione delle previsioni, con particolare riferimento agli stanziamenti riguardanti gli accantonamenti per le spese potenziali e al fondo crediti di dubbia esigibilità, dando illustrazione dei crediti per i quali non è previsto l'accantonamento a tale fondo;
- l'elenco analitico delle quote vincolate e accantonate del risultato di amministrazione presunto al 31 dicembre dell'esercizio precedente, distinguendo i vincoli derivanti dalla legge e dai principi contabili, dai trasferimenti, da mutui e altri finanziamenti, vincoli formalmente attribuiti dall'ente;

- l'elenco analitico degli utilizzi delle quote vincolate e accantonate del risultato di amministrazione presunto, distinguendo i vincoli derivanti dalla legge e dai principi contabili, dai trasferimenti, dai mutui e da altri finanziamenti, vincoli formalmente attribuiti dall'ente;
- l'elenco degli interventi programmati per spese di investimento finanziati col ricorso al debito e con le risorse disponibili;
- nel caso in cui gli stanziamenti riguardanti il fondo pluriennale vincolato comprendano anche investimenti ancora in corso di definizione, le cause che non hanno reso possibile porre in essere la programmazione necessaria alla definizione dei relativi cronoprogrammi;
- l'elenco delle garanzie principali o sussidiarie prestate dall'ente a favore di enti e di altri soggetti ai sensi delle leggi vigenti;
- gli oneri e gli impegni finanziari stimati e stanziati in bilancio derivanti da contratti relativi a strumenti finanziari derivati o da contratti di finanziamento che includono una componente derivata;
- l'elenco dei propri enti ed organismi strumentali, precisando che i relativi bilanci consuntivi sono consultabili nel proprio sito internet fermo restando quanto previsto per gli enti locali dall'articolo 172, comma 1, lettera a) del D.lgs. 267/2000;
- l'elenco delle partecipazioni possedute con l'indicazione della relativa quota percentuale;
- altre informazioni riguardanti previsioni, richieste dalla legge o necessarie per l'interpretazione del bilancio.

Al fine di ottemperare a queste disposizioni, con la nota integrativa allegata al bilancio di previsione 2025-2027 ci si propone, oltre che di rispondere ad un preciso obbligo normativo, di rendere maggiormente chiara e comprensibile la lettura del contenuto dei modelli di bilancio.

Le previsioni di bilancio sono state effettuate a normativa vigente, in particolare si evidenziano tutte le norme di finanza pubblica che hanno inciso sulle disponibilità finanziarie di parte corrente del bilancio, richiamate in dettaglio nei successivi paragrafi.

IL QUADRO DI RIFERIMENTO

Le ingenti misure di riduzione della spesa imposte alle Province e alle Città metropolitane per assicurare il concorso di tali enti al risanamento dei conti pubblici, e la riforma effettuata con la legge 56/2014, che ha ridefinito le funzioni e il ruolo delle Province, hanno profondamente inciso sugli assetti finanziari di tali enti. La mancata approvazione della riforma costituzionale che prevedeva, tra l'altro, la soppressione delle Province (referendum costituzionale del 4 dicembre 2016) ha ulteriormente fatto emergere la necessità di interventi di razionalizzazione degli assetti istituzionali e finanziari degli enti in questione, i cui equilibri sono resi fragili dal crescente concorso alla finanza pubblica che assorbe una quota significativa delle rispettive entrate tributarie (per Città metropolitana di Milano circa il 50%).

L'entità del contributo richiesto rappresenta un onere insostenibile nei bilanci degli enti di area vasta, come anche dimostrato dallo studio della Commissione Tecnica per i Fabbisogni Standard nel quale si rileva un divario tra le capacità fiscali e i fabbisogni standard dedotto il contributo netto alla finanza pubblica.

Con la legge di bilancio del 2021 sono state introdotte disposizioni volte a definire nuove modalità di finanziamento delle Province e delle Città metropolitane a decorrere dal 2022 (se ne tratterà ampiamente nel successivo paragrafo dedicato) prevedendo un recupero progressivo di parte del gap da completarsi entro il 2031, lasciando

nel frattempo gli enti in una situazione di criticità degli equilibri correnti e rimandando l'attuazione di quanto previsto dall'art. 119 della Costituzione, che prevede il finanziamento integrale delle funzioni attribuite.

A questa situazione di difficoltà strutturale, si sommano ancora gli effetti negativi della crisi pandemica, con un livello di entrate tributarie ancora al di sotto del periodo pre-covid; il caro materiali, che ha determinato in particolare un forte incremento dei costi delle opere pubbliche; la guerra in Ucraina, che ha acuito le dinamiche di incremento dei costi energetici e delle materie prime.

Nel triennio critico compreso tra il 2020 ed il 2022, per assicurare le risorse indispensabili all'esercizio delle funzioni fondamentali di Province e Città metropolitane, tenendo conto della situazione emergenziale prodotta dalla pandemia Covid-19 prima, e dall'incremento dei costi dell'energia e delle materie prima negli anni successivi, il Legislatore è intervenuto mediante l'assegnazione di specifici contributi sia in parte corrente sia volti a sostenere gli investimenti.

Dal 2024, il percorso delineato verso un progressivo alleggerimento del peso del contributo alla finanza pubblica è stato interrotto, tanto che la legge di bilancio n. 213 del 29/12/2023 ha nuovamente richiesto un impegno significativo agli enti locali.

Ed anche la legge di bilancio per il 2025, n. 207 del 30/12/2024, da una parte prosegue nell'inasprimento delle misure di contenimento della spesa degli enti territoriali, prevedendo un contributo aggiuntivo crescente fino al 2029; dall'altra provvede a stanziare un incremento delle risorse destinate al finanziamento dei Fondi perequativi delle funzioni fondamentali, da ripartire sulla base dei fabbisogni standard e delle capacità fiscali.

La stessa norma prevede il rifinanziamento del fondo a copertura degli extra costi degli investimenti; tuttavia, ha effettuato numerose riduzioni dei fondi destinati al finanziamento degli investimenti degli enti locali, per un ammontare di euro 3,2 miliardi nel quinquennio 2025 – 2029.

Il quadro economico generale registra una graduale riduzione dei tassi di interesse rispetto al livello raggiunto a seguito delle politiche monetarie attuate negli anni precedenti dalla Banca Centrale europea con l'obiettivo di contenere il forte aumento dell'inflazione.

Il rialzo dei tassi di interesse, iniziato alla fine del 2021 e proseguito in modo molto significativo nel 2022 e nel 2023, è stata la causa principale alla base del costante incremento della spesa per interessi nel precedente triennio. La BCE, tuttavia, nel corso del 2024 ha deliberato quattro interventi di riduzione dei tassi di riferimento, avviando un processo di attenuazione della restrizione monetaria. Attualmente, il tasso di riferimento BCE è pari al 3,15%.

I trend di oscillazione del tasso Euribor 6 mesi, indice di riferimento per l'indebitamento delle Amministrazioni pubbliche, sono i seguenti:

Euribor 6 M			
	MIN	MAX	MEDIA
2022	-0,546%	2,752%	0,677%
2023	2,693%	4,143%	3,692%
2024	2,718%	3,944%	3,522%
2025	1,942%	2,712%	2,167%
2026	1,933%	2,026%	1,966%
2027	2,027%	2,140%	2,087%

I dati relativi agli anni 2024-2027 sono stimati sulla base delle curve forward al 16/09/2024. Mentre i dati relativi agli anni 2022 e 2023 sono da intendersi quali dati storici.

Inoltre, come riportato nel Documento di Economia e Finanza 2024 e nel Piano strutturale di bilancio di medio termine 2025-2029 elaborati dal MEF, la proiezione macroeconomica per il 2024 evidenzia un tasso di inflazione notevolmente inferiore a quanto previsto in precedenza.

ISTAT, nel suo ultimo comunicato, riporta che “nella media 2024, la crescita tendenziale dei prezzi al consumo si attesta all’1,0%, in forte calo rispetto al +5,7% del 2023. La netta attenuazione dell’inflazione nell’anno appena concluso è per lo più imputabile alla marcata discesa dei prezzi dei beni energetici (-10,1% da +1,2% del 2023).” Nel corso del prossimo triennio, ci si attende comunque un graduale ritorno verso i tassi di inflazione target della BCE. Banca d’Italia, nelle proiezioni macroeconomiche pubblicate a dicembre 2024, colloca l’inflazione in media all’1,5% nel biennio 2025-2026 e al 2,0% nel 2027.

Anno	Tasso di inflazione
2022	8,10%
2023	5,70%
2024	1,00%
2025	>= 1,50%
2026	>= 1,50%
2026	>= 2,00%

LA NUOVA DISCIPLINA DI BILANCIO EUROPEA

Il 30 aprile 2024 è entrata in vigore la riforma del coordinamento delle politiche di bilancio degli Stati membri dell'Unione europea (cd. riforma della governance economica europea) con la pubblicazione di tre atti legislativi: il Regolamento (UE) n. 1263 del 2024 (il cd. braccio preventivo del Patto di Stabilità e Crescita), il Regolamento (UE) n. 1264 del 2024 (il cd. braccio correttivo) e la Direttiva (UE) 1265 del 2024, che modifica la Direttiva (UE) n. 85 del 2011 sui requisiti per i quadri di bilancio degli Stati membri.

La riforma modifica gli strumenti e le procedure del coordinamento delle politiche di bilancio europee e prevede una programmazione pluriennale delle politiche fiscali e di bilancio, vincolate all'andamento dell'indicatore della spesa primaria netta nazionale, e un monitoraggio annuale.

La nuova governance economica prevede l'adozione di tre documenti programmatici:

- il **Piano Strutturale di Bilancio a medio termine (PSB)**, che ciascuno Stato membro presenta alle istituzioni europee entro il 30 aprile per definire la politica di bilancio e le politiche fiscali in termini di riforme strutturali e investimenti programmati, per un periodo di quattro o cinque anni (a seconda della durata della legislatura), che potrà essere modificato in caso di entrata in carica di un nuovo governo o nei casi di revisione previsti dalla normativa europea;
- il **Documento Programmatico di Bilancio (DPB)**, da presentare ogni anno entro il 15 ottobre, con l'indicazione definitiva dell'entità della manovra correttiva;

- la **Relazione annuale sullo stato di attuazione del Piano (RA)**, che ciascuno Stato membro presenta alle istituzioni europee ogni anno entro il 30 aprile al fine di monitorare l'andamento della spesa netta e per valutare l'attuazione delle riforme e degli investimenti.

La riforma ha stabilito che il principale indicatore operativo di riferimento sia l'indicatore della **spesa nazionale primaria netta finanziata con risorse nazionali**, cioè la spesa pubblica al netto della spesa per interessi, dell'effetto delle misure discrezionali sul lato delle entrate, della spesa per i programmi dell'Unione interamente finanziata dai fondi dell'Unione, della spesa nazionale per il cofinanziamento di programmi finanziati dall'Unione, della componente ciclica derivante dai sussidi di disoccupazione, delle misure una tantum e di altre misure temporanee.

Ciascuno Stato membro definisce nel proprio Piano Strutturale di Bilancio il suo percorso di spesa netta, che - per gli Stati membri che superano i limiti fissati dai trattati europei (3% per il rapporto deficit/PIL e 60% per il rapporto debito/PIL) - dovrà risultare coerente con la traiettoria di riferimento predisposta dalla Commissione.

Il Piano Strutturale di Bilancio dovrà pertanto contenere l'indicazione del livello della spesa netta da osservare per realizzare il percorso di aggiustamento di bilancio; dovrà inoltre riportare: le riforme e gli investimenti per perseguire gli obiettivi dell'Unione (transizione ambientale, digitale, sicurezza energetica, difesa, inclusione sociale), i dati tecnici sulle previsioni macroeconomiche, la complementarità tra gli interventi di politica fiscale nazionale, i fondi della politica di coesione ed il PNRR. Infine, in caso di spesa netta superiore alla traiettoria della Commissione, le argomentazioni economiche valide e basate su dati per giustificare la deviazione.

L'andamento della spesa netta rispetto al percorso di aggiustamento previsto nel Piano sarà oggetto di una rilevazione da parte della Commissione europea mediante un conto di controllo, che risconterà le deviazioni cumulate.

I tassi di crescita della spesa dichiarati nel Piano Strutturale di Bilancio non potranno essere modificati come avveniva in passato con il Programma di Stabilità e la Nota di Aggiornamento al Documento di Economia e Finanza, ma rimarranno fissi lungo tutta la durata del Piano, a meno del sopraggiungere di eventi eccezionali che ne impediscano l'attuazione.

Il Piano Strutturale di Bilancio dell'Italia, approvato il 9 ottobre 2024 e successivamente inviato alle istituzioni europee, definisce tassi di crescita annuali di spesa netta del periodo 2025-2029 coerenti con l'estensione del periodo di aggiustamento di bilancio a sette anni richiesta dal Governo; ha previsto una traiettoria decrescente nel medio periodo del rapporto debito/PIL e conferma il rientro dell'indebitamento netto entro la soglia del 3% del PIL dal 2026.

Gli obiettivi di crescita della spesa netta sono fissati pari a 1,3% per il 2025, 1,6% nel 2026 e 1,9% nel 2027. Negli anni 2028 e 2029, tali obiettivi di crescita sono fissati rispettivamente pari a 1,7% e 1,5%. Alla stessa stregua, per gli anni 2030 e 2031 essi sono pari, rispettivamente, a 1,1% e 1,2%. Nell'intero periodo di aggiustamento 2025-2031, il tasso di crescita medio annuo della spesa netta risulta pari a 1,5%, un valore in linea con quello della traiettoria di riferimento trasmessa dalla Commissione europea il 21 giugno.

L'IMPATTO DELLE MANOVRE ECONOMICHE DEL GOVERNO

A partire dal 2010, con la manovra correttiva contenuta nel D.L. n. 78/2010 del 31/05/2010, recante misure urgenti in materia di stabilizzazione finanziaria e di competitività economica (successivamente convertito nella legge 122/2010 del 30/07/2010), il comparto delle Province e Città metropolitane ha dovuto corrispondere un contributo al risanamento della finanza pubblica molto elevato. Questa scelta era allora coerente con il generale orientamento del legislatore a depotenziare le Province, in attesa di una riforma istituzionale (accorpamento, soppressione, svuotamento) che aveva come perno centrale la rivisitazione profonda del loro ruolo e delle loro funzioni. La riforma, come è noto, si è concretizzata con l'approvazione della legge n. 56/14, che ha disposto un riordino amministrativo e tuttavia con ritardi nella sua attuazione.

I tagli alle risorse delle Province / Città Metropolitane (a cui si sono aggiunte le conseguenze del patto di stabilità) sono stati continui nel corso degli anni ed hanno avuto inevitabili ripercussioni sulle capacità di spesa degli enti.

Dopo 10 anni di manovre, prive di strategia e finalizzate unicamente a gravare gli enti locali di parte dell'onere del risanamento dei conti pubblici, la legge di bilancio del 2021, n. 178/2020, ha cercato di mettere ordine e di definire un orizzonte di graduale rafforzamento degli equilibri finanziari delle istituzioni territoriali; l'art. 1, c. 783, prevedeva infatti che: *"A decorrere dall'anno 2022, i contributi e i fondi di parte corrente attribuiti alle province e alle città metropolitane delle regioni a statuto ordinario confluiscono in due specifici fondi da ripartire tenendo progressivamente conto della differenza tra i fabbisogni standard e le capacità fiscali"*. La norma, quindi, ha definito nuove modalità di finanziamento delle Province e delle Città metropolitane delle regioni a statuto ordinario a decorrere dal 2022. In particolare, ha previsto l'istituzione di due fondi unici, destinati l'uno alle Province e l'altro alle Città metropolitane, nei quali fare confluire i contributi e i fondi di parte corrente dei suddetti enti, da ripartire tenendo progressivamente conto della differenza tra i fabbisogni standard e le capacità fiscali, sulla base dell'istruttoria condotta dalla Commissione tecnica per i fabbisogni standard, con finalità di perequazione delle risorse.

La Commissione tecnica per i fabbisogni standard, in data 12/04/2022, ha redatto la nota metodologica ad oggetto: *Modalità di riparto dei fondi e del concorso alla finanza pubblica per province e per città metropolitane delle regioni a statuto ordinario per il triennio 2022-2024*, allegato A del decreto del Ministero dell'Interno di concerto con il Ministero dell'Economia e delle Finanze, del 26/04/2022.

In tale nota viene fatto un punto in merito al concorso della finanza pubblica a carico delle province e delle città metropolitane e dei contributi di parte corrente ad esse destinate, e tali grandezze sono poste a confronto con i fabbisogni standard e le rispettive capacità fiscali. I dati sono riassunti nella seguente tabella:

Saldi	Province	Città metropolitane	TOTALE
Fondi e contributi di parte corrente 2021 (a)	1.062.157.791	271.663.794	1.333.821.586
Concorso alla finanza pubblica 2021 (b)	- 1.998.379.494	- 770.620.506	- 2.769.000.000
Concorso netto alla finanza pubblica 2021 (c = a + b)	- 936.221.703	- 498.956.712	- 1.435.178.414
Fabbisogni standard	1.849.185.619	922.131.047	2.771.316.667
Capacità fiscali	1.943.460.661	1.117.321.388	3.060.782.049

Dai dati si evidenzia che le capacità fiscali degli enti sarebbero potenzialmente idonee a coprire i fabbisogni standard; tuttavia, il concorso alla finanza pubblica riduce in modo significativo le risorse disponibili per realizzare i servizi istituzionali.

Nel caso specifico delle Città metropolitane, le capacità fiscali superano i fabbisogni standard di euro; tuttavia, il 45% delle entrate potenziali è diretto a finanziare il concorso alla finanza pubblica e le risorse rimanenti coprono solo il 67% dei fabbisogni.

L'impianto originariamente delineato dalla legge di bilancio 2021 è stato complessivamente rivisto dalla legge di bilancio per il 2022 (art. 1, comma 561, Legge n. 234/2021), la quale ha previsto stanziamenti crescenti dei contributi a favore delle Province e delle Città metropolitane per il finanziamento e lo sviluppo delle loro funzioni fondamentali, al fine di ridurre il gap di risorse rilevato dalla Commissione per i fabbisogni standard.

I maggiori importi a livello di comparti sono i seguenti: 80 milioni di euro per l'anno 2022, 100 milioni di euro per l'anno 2023, 130 milioni di euro per l'anno 2024, 150 milioni di euro per l'anno 2025, 200 milioni di euro per l'anno 2026, 250 milioni di euro per l'anno 2027, 300 milioni di euro per l'anno 2028, 400 milioni di euro per l'anno 2029, 500 milioni di euro per l'anno 2030, 600 milioni di euro a decorrere dall'anno 2031.

Inoltre, la legge di bilancio 2021 di riforma del sistema di finanziamento di Province e Città metropolitane ha determinato le modalità di ripartizione dei due fondi unici di cui all'art. 1, c. 783, da assegnare sulla base dei fabbisogni standard e delle capacità fiscali approvati dalla Commissione tecnica per i fabbisogni standard. In particolare, i due fondi unici ed il concorso alla finanza pubblica, richiesto alle Province e alle Città metropolitane delle RSO, sono ripartiti, su proposta della Commissione tecnica per i fabbisogni standard (CTFS), con decreto del Ministero dell'Interno, previa intesa in Conferenza Stato-città ed autonomie locali, da adottare entro il 28 febbraio 2022 con riferimento al triennio 2022-2024 ed entro il 31 ottobre di ciascun anno precedente al triennio di riferimento per gli anni successivi. Il decreto relativo al riparto del triennio 2025 – 2027 non è ancora stato emanato.

Infine, l'art. 1, c. 783, della legge di bilancio 2021 dispone che a decorrere dall'anno 2022, il contributo spettante a ciascuna provincia e città metropolitana a valere sui fondi sopra citati è versato dal Ministero dell'Interno all'entrata del bilancio dello Stato a titolo di parziale concorso alla finanza pubblica da parte dei medesimi enti. Tuttavia, a differenza di quanto previsto in passato, ciascun ente beneficiario accerta in entrata la somma relativa al contributo attribuito e impegna in spesa il concorso alla finanza pubblica, al lordo dell'importo del contributo stesso, provvedendo, per la quota riferita al contributo attribuito, all'emissione di mandati versati in quietanza di entrata.

Si segnala, inoltre, che i commi 849-853 della Legge di Bilancio 2021, hanno dato anche il via ad una nuova stagione di revisione della spesa pubblica dello Stato, delle regioni e degli enti locali, prevedendo a loro carico per ciascuno degli anni dal 2023 al 2025, un nuovo contributo alla finanza pubblica, connesso ai risparmi derivanti dalla riorganizzazione amministrativa, da attuare anche attraverso la digitalizzazione delle attività e il potenziamento del lavoro agile. Per gli enti territoriali le riduzioni di spesa sono così ripartite: euro 200 milioni per le Regioni e le Province autonome, euro 100 milioni per i comuni ed euro 50 milioni per le Province e le Città metropolitane. Con D.L.132/2023 (conv. in legge n. 170/2023) l'apporto relativo al 2023 è stato azzerato; allo stesso tempo l'impegno a carico degli enti locali è stato confermato per gli anni 2024 e 2025, ed è stato introdotto un criterio di ripartizione proporzionale agli impegni di spesa corrente al netto del concorso alla finanza pubblica e della spesa relativa alla missione 12 'Diritti sociali, politiche sociali e famiglia' degli schemi di bilancio degli enti

locali, come risultanti dal rendiconto di gestione 2022.

La legge di bilancio 2024, n. 213/2023 del 29/12/2023, ha richiesto un ulteriore contributo alla finanza pubblica a carico degli enti locali, connesso alle esigenze di contenimento della spesa pubblica e nelle more della definizione delle nuove regole della governance economica europea.

In particolare, l'art. 1, c. 533 – 535, prevede un contributo complessivo alla finanza pubblica pari a euro 250 milioni annui per ciascuno degli anni dal 2024 al 2028, di cui euro 200 milioni a carico dei comuni ed euro 50 milioni annui a carico delle province e delle città metropolitane.

La ripartizione dell'importo tra gli enti ha seguito una logica proporzionale agli impegni di spesa corrente al netto al netto del concorso alla finanza pubblica e della spesa relativa alla Missione 12: Diritti sociali, politiche sociali e famiglia, come risultanti dal rendiconto di gestione 2022 e tenuto conto delle risorse PNRR assegnate a ciascun ente alla data del 31 dicembre 2023.

Infine, l'art. 1, c. 508, della legge di bilancio ha disposto in merito alla redistribuzione tra gli enti locali delle risorse ricevute tra il 2020 ed il 2022 per sostenere l'esercizio delle funzioni fondamentali e far fronte alle minori entrate ed alle maggiori spese (al netto delle minori spese) indotte dalla crisi pandemica Covid 19.

A fronte di fondi assegnati per oltre 10 miliardi di euro, le analisi condotte dal tavolo tecnico istituito presso il MEF per la verifica delle certificazioni Covid prodotte annualmente dagli enti, ha definito lo stock di risorse non utilizzate (sia a titolo di "fondone" che di ristori specifici).

In attuazione di quanto definito dall'art. 106, c. 1, del DL 34/2020, in primo luogo è stata effettuata una redistribuzione dei fondi residui tra gli enti che presentano avanzi Covid e gli enti in deficit; tale restituzione deve avvenire in maniera graduale nell'arco di 4 anni. Inoltre, le rimanenti risorse sono trattenute nell'ambito del comparto al fine di mitigare parzialmente l'impatto della spending review.

Nella sostanza, gli incrementi di spesa previsti a titolo di maggior concorso alla finanza pubblica negli esercizi 2023 e 2024 hanno vanificato l'impatto degli stanziamenti crescenti dei contributi a favore delle Province e delle Città metropolitane per il finanziamento e lo sviluppo delle loro funzioni fondamentali, previsti dalla legge di bilancio del 2021 al fine di ridurre il gap di risorse rilevato dalla Commissione per i fabbisogni standard.

La legge di bilancio per il 2025, n. 207 del 30/12/2024, delinea una strategia nuova.

Da una parte prosegue nell'inasprimento delle misure di contenimento della spesa degli enti territoriali, prevedendo un contributo aggiuntivo crescente fino al 2029; dall'altra – per le sole province e città metropolitane - provvede a stanziare un incremento delle risorse destinate al finanziamento dei Fondi perequativi delle funzioni fondamentali.

E' infatti inserito, ai sensi dell'art. 1, commi 784-794, un nuovo contributo alla finanza pubblica a carico delle regioni ed enti locali, ulteriore rispetto a quelli previsti a legislazione vigente; l'importo a carico di province e città metropolitane è di euro 10 milioni per il 2025, euro 30 milioni per il 2026 – 2028, euro 50 milioni per il 2029.

Il riparto del contributo, atteso per il 31/01/2025, sarà effettuato in proporzione agli impegni di spesa corrente, al netto degli impegni per interessi, per trasferimenti al bilancio dello Stato per concorso alla finanza pubblica e per le spese della Missione 12, come risultanti dal Rendiconto 2023.

Rispetto ai contributi definiti dalla legge 178/2020 e dalla legge 213/2023, la nuova misura non prevede l'obbligo di versamento delle somme al bilancio statale. Tali importi sono infatti trattenuti nei bilanci degli enti, mediante accantonamento di risorse in apposito fondo iscritto alla Missione 20, il quale concorre al perseguimento degli equilibri generali e parziali previsti dall'articolo 162, comma 6, del D.lgs. 267/2000. La costituzione del fondo è

finanziata attraverso le risorse di parte corrente e su tale fondo non è possibile disporre impegni.

A fine esercizio la somma non impegnata confluisce nella parte accantonata del risultato di amministrazione destinata al finanziamento di investimenti, anche indiretti, e potrà essere applicata nell'esercizio successivo, prioritariamente rispetto alla formazione di nuovo debito.

L'art. 1, c. 773, dispone invece l'incremento di ulteriori 50 milioni di euro annui, dal 2025 al 2030, della dotazione del fondo perequativo autorizzata dalla legge di bilancio del 2021 per il finanziamento delle funzioni fondamentali di province e città metropolitane, mediante l'iscrizione di due appositi fondi del Ministero dell'interno:

1. Fondo a favore delle province: + 36,7 milioni;
2. Fondo a favore delle città metropolitane: +13,3 milioni.

Il comma 774 stabilisce che le risorse relative al triennio 2025-2027 sono ripartite tra le province e le città metropolitane sulla base dei fabbisogni standard e delle capacità fiscali, approvati dalla Commissione tecnica per i fabbisogni standard, su proposta della Commissione medesima, con decreto del Ministero dell'interno da adottare entro il 31 marzo 2025, di concerto con il Ministero dell'economia e delle finanze, previa intesa in sede di Conferenza Stato-Città ed autonomie locali.

IL CONTRIBUTO ALLA FINANZA PUBBLICA DELLA CITTA' METROPOLITANA DI MILANO

Il taglio imposto dall'art. 14 c. 2 del D.L. 78/2010 per il 2011, pari a Euro 300 milioni, ha comportato per l'allora Provincia di Milano una riduzione di trasferimenti erariali di Euro 707 mila; l'entità del taglio è stata moderata, in quanto l'importo assunto a base di riferimento per la riduzione era costituito dal totale generale dei trasferimenti erariali attribuiti in spettanza alla data del 16 novembre 2010, e la Provincia di Milano godeva di trasferimenti erariali in misura trascurabile (anzi, nel 2011 la Provincia di Milano già corrispondeva allo Stato un conguaglio circa di Euro 62 milioni).

Il taglio previsto dal D.L. 78/2010 per il 2012, pari a euro 500 milioni, si è sommato all'ulteriore riduzione contemplata dall'art. 28 del D.lgs. 201/2012 pari a euro 415 milioni. Il contributo della Provincia di Milano è stato pari a euro 30,5 milioni.

Si è aggiunta, poi, la riduzione del fondo sperimentale di riequilibrio prevista dall'art. 16 comma 7 del D.L. 95/2012 di: 500 milioni di euro per il 2012, euro 1.000 milioni per ciascuno degli anni 2013 e 2014 e euro 1.050 milioni a decorrere dall'anno 2015. Per la Provincia di Milano la decurtazione per il 2012 è stata pari a euro 19.453.786,32, calcolata in proporzione alle spese sostenute per consumi intermedi desunte, per l'anno 2011, dal Siope. Sono stati considerati nel bilancio della spesa corrente gli interventi: 02 (acquisto di beni), 03 (prestazioni di servizi) e 04 (utilizzo beni di terzi).

Considerando l'aggravio del contributo delle Province alla manovra di ulteriori euro 200 milioni per gli anni 2013, 2014 e 2015 previsto dalla Legge di stabilità 2013, per l'anno 2013 il D.L. 126/2013 (e poi il D.L. 151/2013), ha determinato l'importo della riduzione ai trasferimenti erariali in euro 53.407.982,00. Per l'anno 2014 tale riduzione si è incrementata di euro 440.326,00 raggiungendo l'importo di euro 53.848.308,00 per effetto dell'esclusione dal riparto della Provincia dell'Aquila, previsto dal D.L. 16/2014.

Inoltre, sempre con riferimento al D.L. 16/2014, art. 9, la riduzione di euro 7 milioni è stata determinata per la Provincia di Milano in euro 424.942,51.

Le riduzioni previste dal D.L. 66/2014 hanno pesato per euro 22.394.000,00. Pertanto, per il 2014, l'ammontare complessivo della quota a carico della Provincia di Milano ha raggiunto euro 107,7 milioni.

Per l'esercizio 2015, le riduzioni previste dal precitato D.L. n. 95/2012, sono ammontate a euro 56.091.987,50, in aumento rispetto al precedente esercizio.

La quota è rimasta invariata nei successivi anni.

Resta confermato anche l'importo previsto nel 2014 dal D.L. 16/2014 di euro 424.942,51. Per ciò che concerne il taglio previsto dall'art. 47 del D.L. 66/2014 per il 2017 e il 2018 le riduzioni a carico di ciascuna provincia e città metropolitana sono state quantificate con il D.L. 50/2017 e per la Città metropolitana di Milano ammontano a euro 25.517.253,81.

L'ulteriore concorso al contenimento della spesa pubblica previsto dalla L. 190/2014 pari a euro 1.000 milioni per il 2015, è stato determinato in euro 27.698.487,00, a seguito della rettifica in sede di Conferenza Stato- città ed autonomie locali dell'importo precedentemente determinato sulla base delle elaborazioni SOSE (come detto sopra). L'importo è stato confermato anche il 2016, al quale si aggiunge la quota incrementale 2016. Per effetto della modifica dei criteri di riparto, il contributo 2016 a carico della Città metropolitana di Milano ammonta a euro 15.915.158,00, neutralizzato dall'assegnazione di un trasferimento statale di pari importo previsto dalla L. 208/2015 (Legge di stabilità 2015), che lascia inalterata la situazione delle risorse da versare al bilancio dello Stato rispetto all'anno precedente.

Occorre, tuttavia, evidenziare che non è stato reiterato il contributo di euro 50.000.000,00 alla Città metropolitana di Milano, previsto dal D.L. 78/2015, finalizzato a conseguire l'equilibrio di parte corrente, causando difficoltà per il raggiungimento del pareggio finanziario del bilancio.

Il concorso al contenimento della spesa pubblica previsto dalla Legge 190/2014 per l'anno 2017 e seguenti è stato definito con il D.L. 50/2017 in euro 65.243.368,49. Lo stesso decreto ha confermato per l'anno 2017 e seguenti l'attribuzione del contributo di cui all'articolo 1 comma 754 della Legge n. 208/2015 a compensazione dell'incremento relativo all'anno 2016 pari a euro 15.915.158,06.

L'incremento del concorso al contenimento della spesa pubblica previsto dalla Legge 190/2014 per l'anno 2017 è pari a euro 21.629.459,49 ed è stato sostanzialmente compensato dall'assegnazione di un contributo di pari importo a decorrere dal 2017, con DPCM 10 marzo 2017 pubblicato sulla Gazzetta Ufficiale numero 123 del 29 maggio 2017. Tale DPCM si riferisce al riparto del fondo previsto dalla legge finanziaria 2017 (Legge 232/2016) a favore degli enti territoriali.

Successivamente, nel corso del 2017, sono state previste altre assegnazioni alle Città metropolitane data la critica situazione finanziaria delle stesse. Grazie alla solidarietà delle altre Città metropolitane è stato interamente assegnato alla città metropolitana di Milano il contributo di 12 milioni di euro previsto dall'articolo 20, comma 1-bis, del D.L. 50/2017. L'ulteriore contributo di 28 milioni di euro previsto per l'anno 2017 dal D.L. 91/2017 è stato ripartito con decreto del Ministero dell'Interno del 4 ottobre 2017 e per la Città metropolitana di Milano è pari ad euro 11.221.442,31.

Per il solo 2018 è stata prevista dall'art. 1, comma 838 del L. 205/2017, un'assegnazione di 111 milioni di euro a favore delle Città metropolitane, per l'esercizio delle funzioni fondamentali, di cui euro 18.189.516,00 assegnati alla Città metropolitana di Milano con decreto di riparto del Ministero dell'Interno del 07/02/2018

pubblicato in GU n. 36 del 13/02/2018. A decorrere dal 2019 viene confermata la cessazione della contribuzione prevista dall'art. 49 del D.L. 68/2014 pari a euro 25.517.253,81.

A seguito del definanziamento da parte dello Stato per l'anno 2019 dei contributi previsti dall'art. 1, comma 754, della L. 208/2015 e dall'art. 20, comma 1 del D.L. 50/2017, si registra un incremento delle somme nette dovute allo Stato pari a circa euro 300.000,00.

Nel 2020 è stato ripristinato l'importo a livello dell'annualità 2018 ed è stato pertanto adeguato lo stanziamento del bilancio sul triennio 2020- 2022; il Fondo sperimentale di riequilibrio è stato ripartito con il D.M. del Ministero dell'Interno 9 aprile 2020.

Sulla dotazione del Fondo è intervenuto l'art. 108 del D.L. n. 34/2020 (decreto Rilancio) il quale, nel confermare la disciplina vigente del Fondo "sino alla revisione del sistema di finanziamento delle Province e delle Città metropolitane", ne ha rideterminato l'importo per l'anno 2020 in 184,8 milioni di euro, in aumento di circa 58,3 milioni, in relazione alle esigenze connesse all'emergenza sanitaria.

La Relazione tecnica precisa che l'operazione è finanziariamente neutrale per le Province/Città metropolitane, in quanto attuata fermo restando l'importo complessivo dei fondi, che resta invariato.

Il riparto è operato con decreto del Presidente del Consiglio dei ministri, su proposta del Ministro dell'economia e delle finanze, di concerto con il Ministro dell'Interno, previa intesa in Conferenza Stato-città ed autonomie locali,

Nella predisposizione del bilancio 2021-2023 è stata mantenuta tale impostazione, nell'attesa della definizione della riforma delle risorse in favore di province e città metropolitane delle regioni a statuto ordinario a partire dal 2022, prevista dall'art. 1, commi 783-785 della Legge di Bilancio 2021.

Nella predisposizione del bilancio 2022-2024, tenuto conto di quanto previsto dall'art. 1, commi 783-785 della Legge n. 178/2020 così come modificati dalla Legge n. 234/2021, nonché dal decreto del Ministero dell'Interno 26 aprile 2022 di riparto dei fondi e successiva circolare n. 70/2022, sono stati adeguati gli stanziamenti di bilancio in entrata e spesa secondo le indicazioni ivi contenute. In particolare, nella parte relativa alle entrate sono stati iscritti i soli importi relativi alle risorse aggiuntive (in quanto i Fondi e contributi di parte corrente risultano negativi) e nella parte relativa alla spesa è stato iscritto il concorso alla finanza pubblica residuale maggiorato dell'importo delle risorse aggiuntive (al lordo dell'importo del contributo per consentirne la contabilizzazione). L'effetto netto rispetto al riparto operato fino all'anno precedente ha evidenziato un recupero di risorse pari a 5,9 milioni di euro nel 2022, 7,4 nel 2023 e 9,6 nel 2024.

Il contributo netto alla finanza pubblica del 2022 è stato di euro 110.238.483,95.

Nel 2023 il quadro normativo non ha subito modifiche e per effetto delle risorse incrementalmente riconosciute dal DM 26/04/22, il concorso netto alla finanza pubblica è diminuito a 108.752.376,07 euro.

Sulla gestione 2024 – 2026 ha pesato l'effetto negativo derivante dalle previsioni della Legge 30 dicembre 2020, n. 178 e della legge di bilancio per il 2024, n. 213/2024, che complessivamente hanno posto in carico al comparto delle Città Metropolitane un ulteriore aggravio di spesa pari a euro 100 milioni nel 2024 e nel 2025, ed euro 50 milioni dal 2026 fino al 2028.

La quota incrementale complessivamente spettante a Città metropolitana di Milano è di euro 5.103.030,00 per il 2024, euro 5.102.900,00 per il 2025, euro 2.674.640,00 per il 2026, euro 2.674.051,00 per il 2027, euro

2.668.446,29 per il 2028.

Inoltre, con decreti del Ministro dell'interno, di concerto con il Ministro dell'economia e delle finanze del 08/02/2024 e del 19/06/2024, sono stati determinati i ristori specifici di spesa non utilizzati, in relazione all'emergenza Covid-19, al 31 dicembre 2022: per gli Enti in eccedenza la somma dovrà essere rimborsata in quote costanti negli anni 2024, 2025, 2026 e 2027. Per Città metropolitana di Milano l'importo da restituire allo Stato è pari a euro 2.942.810 annui.

Tale somma è in parte compensata dalla redistribuzione dei fondi Covid assegnati in eccesso e non spesi dagli enti locali al fine di mitigare l'impatto della riduzione di risorse che gli enti locali hanno subito in forza dei tagli della spending review. Con decreto del Ministero dell'interno del 23/07/2024, ai sensi dell'art. 1, comma 508, della Legge n. 213/2023, è stato determinato il contributo a beneficio del bilancio della Città metropolitana di Milano in euro 919.584 per il 2024, euro 919.562 per il 2025 ed euro 779.052 per il 2026 ed euro 778.891 il 2027.

A seguito dell'incremento degli oneri a carico di Città metropolitana di Milano, nel 2024 il concorso netto alla finanza pubblica è stato di euro 110.706.660,25, il valore più alto di sempre.

Per quanto attiene alle previsioni inserite nel bilancio 2025 – 2027 in merito al concorso alla finanza pubblica, occorre innanzitutto precisare che il decreto ministeriale di assegnazione del Fondo unico di cui alla legge 178/2020, che di norma avrebbe dovuto essere approvato a ottobre 2024, non è ancora stato assunto; pertanto, nel bilancio di previsione è iscritto uno stanziamento pari a quello previsto dal decreto 26 aprile 2022 con riferimento all'esercizio 2024, ossia euro 112.292.842,06.

A tale importo, sono stati aggiunti sul lato della spesa i maggiori oneri derivanti dalle spending review del 2021 e del 2024, come sopra rappresentate; inoltre, in entrata sono stati iscritti i contributi previsti dalla legge 178/2020 rispettivamente per euro 6.657.262,86 nel 2025, euro 8.876.350,48 nel 2026, euro 11.095.438,10 nel 2027. Anche in questo caso, in attesa del decreto di riparto, gli importi sono stati stimati prendendo a riferimento il rapporto di ripartizione (4,4%) applicato negli anni precedenti per le risorse aggiuntive previste dalla Legge n. 234/2021 per il comparto.

Tali valori, derivanti dalla legislazione precedente, sono stati ulteriormente corretti per effetto delle disposizioni della legge di bilancio per il 2025, n. 207 del 30/12/2024.

Il concorso alla finanza pubblica è stato incrementato di ulteriori euro 500.000 per il 2025 ed euro 1.500.000 per il 2026 ed il 2027.

Gli stanziamenti sono stati determinati sulla base dei rapporti di ripartizione adottati dal Governo nelle precedenti assegnazioni; il decreto di attribuzione dovrebbe essere emanato entro il 31 gennaio corrente.

Si precisa che la nuova misura non prevede l'obbligo di versamento delle somme al bilancio statale; prescrive invece che tali importi siano trattenuti nei bilanci degli enti, mediante accantonamento in apposito fondo iscritto alla Missione 20: la costituzione del fondo è finanziata attraverso le risorse di parte corrente e su tale fondo non è possibile disporre impegni. A fine esercizio le somme non impegnate confluiranno nella parte accantonata del risultato di amministrazione destinata al finanziamento di investimenti, anche indiretti, e potranno essere applicate nell'esercizio successivo, prioritariamente rispetto alla formazione di nuovo debito.

Sul lato delle entrate, l'incremento delle risorse destinate al finanziamento dei Fondi perequativi delle funzioni fondamentali disposto dall'art. 1, c. 773, della legge di bilancio per il 2025, è stato quantificato – sempre sulla base

di un parametro storico - in euro 2.500.000 per ciascuna annualità. I criteri di ripartizione verranno definiti dalla Commissione tecnica per i fabbisogni standard ed approvati con decreto del Ministero dell'interno da adottare entro il 31 marzo 2025, di concerto con il Ministero dell'economia e delle finanze, previa intesa in sede di Conferenza Stato-Città ed autonomie locali.

Considerando l'articolato sistema di norme che incidono sulla finanza locale, il concorso netto alla finanza pubblica a carico della Città Metropolitana di Milano per il periodo 2025 – 2027 è previsto nei seguenti importi:

- esercizio 2025: - 107.818.917,20 euro, pari al 47,0% delle entrate tributarie;
- esercizio 2026: - 104.312.079,58 euro, pari al 45,8% delle entrate tributarie;
- esercizio 2027: - 102.092.563,96 euro, pari al 44,8% delle entrate tributarie.

Come detto sopra, l'importo complessivo delle decurtazioni a carico della Città metropolitana di Milano si traduce nella registrazione in bilancio di un esborso nei confronti del Ministero dell'Interno in quanto i trasferimenti erariali a favore dell'Ente sono largamente insufficienti ad applicare la detrazione prevista. Attualmente le somme sono recuperate dallo Stato attraverso la trattenuta delle entrate RCAuto e IPT.

IL FONDO PER L'ESERCIZIO DELLE FUNZIONI DEGLI ENTI LOCALI E ALTRE ASSEGNAZIONI STATALI

Nel corso dell'anno 2020, per fronteggiare la crisi economica causata dall'emergenza sanitaria COVID-19, lo Stato ha approvato diversi interventi a livello nazionale e regionale per garantire la tenuta dei bilanci degli enti locali.

Con D.L. 19 maggio 2020, n. 34 "Misure urgenti in materia di salute, sostegno al lavoro e all'economia, nonché di politiche sociali connesse all'emergenza epidemiologica da COVID-19", convertito con modificazioni dalla L. 17 luglio 2020, n. 77- art. 106, c. 1, è stato istituito apposito fondo "al fine di concorrere ad assicurare agli enti locali le risorse necessarie per l'espletamento delle funzioni fondamentali, per l'anno 2020, anche in relazione alle possibili perdite di entrate connesse all'emergenza COVID-19", con una dotazione di 3,5 miliardi di euro per il medesimo anno, di cui 3 miliardi in favore dei comuni e 0,5 miliardi in favore di Province e Città metropolitane. Successivamente, con il D.L. 14 agosto 2020 n. 104 "Misure urgenti per il sostegno e il rilancio dell'economia", convertito con modificazioni dalla L. 13 ottobre 2020, n. 126 - art. 39 - tale fondo è stato incrementato per 1,22 miliardi di euro a favore dei comuni e 450 milioni a favore di Province e Città metropolitane.

In considerazione della perdurante situazione emergenziale sanitaria ed economica, la Legge di Bilancio 2021, all'art.1, c. 822, ha disposto un incremento di 500 milioni di euro per l'anno 2021 della dotazione del Fondo per l'esercizio delle funzioni fondamentali degli enti locali finalizzato a garantire un ulteriore ristoro della perdita di gettito connessa all'emergenza epidemiologica di COVID-19. Le risorse sono assegnate per 450 milioni di euro in favore dei comuni e per 50 milioni di euro in favore di Province e Città metropolitane.

Il riparto delle risorse integrative del fondo è stato effettuato in due tranches, mediante due distinti decreti del Ministro dell'Interno, di concerto con il Ministro dell'economia e delle finanze, previa intesa in Conferenza Stato-città ed autonomie locali, tenendo anche conto delle risultanze della certificazione concernente la perdita di gettito dell'esercizio 2020, inviata al MEF - Ragioneria generale dello Stato - per via telematica, entro il 31 maggio 2021, come previsto dal comma 2 dell'articolo 39 del D.L. n. 104/2020, secondo il modello e le modalità definite con D.M. economia 3 novembre 2020, n. 212342, di concerto con il Ministero dell'Interno, sentita la Conferenza Stato-città ed autonomie locali.

Anche per la verifica della perdita di gettito 2021, è stato disposto l'obbligo per gli enti locali beneficiari di inviare, per via telematica al Ministero dell'economia e delle finanze, una certificazione per l'anno 2021, entro il termine perentorio del 31 maggio 2022 (comma 827). Il modello e le modalità della certificazione sono stati definiti con D.M. economia 28 ottobre 2021, n. 273932.

In sede di Rendiconto 2021, le risorse non utilizzate alla fine di ciascun esercizio sono confluite nella quota vincolata del risultato di amministrazione per essere riversate all'entrata del bilancio dello Stato.

Il D.L. n. 4/2022, all'articolo 13, ha consentito l'utilizzo nell'anno 2022 delle risorse assegnate agli enti locali negli anni 2020 e 2021, vincolate alla finalità di ristorare l'eventuale perdita di gettito e le maggiori spese, al netto delle minori spese, connesse all'emergenza epidemiologica da COVID-19 nonché a titolo di ristori specifici di spesa, che rientrano nelle certificazioni previste dal comma 827 della legge n. 178/2020 e all'articolo 39, comma 2, del D.L. n. 104/2020, per le finalità cui sono state assegnate.

Il Bilancio di previsione 2022- 2024 ha previsto l'applicazione dell'avanzo derivante dalle entrate del Fondo per l'esercizio delle funzioni fondamentali confluito nelle quote vincolate del risultato di amministrazione 2021.

L'importo applicato è stato pari a 39,8 milioni di euro, determinato calcolando l'importo utilizzabile nell'esercizio 2022 ai fini della copertura delle minori entrate e maggiori spese al netto delle minori spese, connesse all'emergenza epidemiologica Covid-19.

Sul lato delle entrate, è stato calcolato il differenziale tra le somme accertate nell'annualità 2019 e lo stanziamento di bilancio 2022 (assestato) delle entrate prese in considerazione nella certificazione COVID 2021. D'altra parte, è stata calcolata la riduzione del Fondo crediti di dubbia esigibilità ove l'entrata presentava una riduzione rispetto al 2019, in quanto minore spesa COVID.

Sul lato delle spese, non sono state considerate maggiori o minori spese legate alla pandemia in quanto non segnalate dai dirigenti responsabili dei Centri di Responsabilità.

Il D.L. 21/2022 ha introdotto la possibilità di utilizzare le risorse del Fondo per l'esercizio delle funzioni fondamentali degli enti locali non solo per ristorare l'eventuale perdita di gettito connessa all'emergenza epidemiologica da Covid-19 ma anche a copertura dei maggiori oneri derivanti dall'incremento della spesa per energia elettrica, purché non coperti da specifiche assegnazioni statali (art. 37-ter che ha modificato il sopra citato articolo 13, c. 6, del D.L. n. 4 del 2022).

Il D.L. n. 50/2022 ha, inoltre, previsto la possibilità di utilizzare le risorse del Fondo per l'esercizio delle funzioni degli enti locali per l'anno 2022 a copertura dei maggiori oneri, non coperti da specifiche assegnazioni statali, derivanti dall'incremento della spesa per il gas, oltre a quelli per l'incremento della spesa per l'energia elettrica (articolo 40, c. 3-bis).

A fronte di risorse vincolate nell'avanzo di amministrazione al 01/01/2022 relative al Fondo per l'esercizio delle funzioni fondamentali, pari a 39,8 milioni di euro, a cui si sono sommate nel corso dell'esercizio ulteriori risorse vincolate relative ai ristori specifici a copertura del caro energia e della perdita di gettito delle imposte, per complessivi 13,2 milioni, nel corso del 2022 sono stati assunti impegni per 38,3 milioni, come attestato nella certificazione COVID per l'esercizio 2022 trasmessa al MEF - Ragioneria generale dello Stato - per via telematica in data 29/05/2023.

La parte dell'avanzo applicato che non ha trovato corrispondenza in un impegno di spesa è stata inserita in apposito capitolo di avanzo vincolato nel Rendiconto 2022 ai fini del conguaglio delle somme da riversare al bilancio dello Stato, che sono state definitivamente quantificate a consuntivo con la certificazione COVID 2022 (sulla base di accertamenti e impegni) in 14,7 milioni di euro. Tale somma non è stata applicata al Bilancio 2023.

A differenza del precedente esercizio, nel 2023 non è stata definita una normativa di favore che prevedesse la possibilità di applicare le risorse vincolate nell'avanzo 2022 al bilancio 2023 per i medesimi fini, nonostante il persistere di un livello elevato dei costi energetici e un andamento delle entrate ancora distante dai livelli pre-Covid 19.

Ai sensi dell'art. 106, c. 1, del D.L. n. 34/2020, il MEF ha effettuato – sulla base delle certificazioni - la verifica a consuntivo della effettiva perdita di gettito e dell'andamento delle spese, ai fini della regolazione dei rapporti finanziari tra Comuni e tra Province e Città metropolitane, con conseguente rettifica delle somme originariamente attribuite.

L'art. 1, c. 508, della legge di bilancio per il 2024 (legge 213/2023) ha disposto in merito alla redistribuzione tra gli enti locali delle risorse ricevute tra il 2020 ed il 2022 per sostenere l'esercizio delle funzioni fondamentali e far fronte alle minori entrate ed alle maggiori spese (al netto delle minori spese) indotte dalla crisi pandemica Covid 19.

In primo luogo, è stata prevista una redistribuzione dei fondi residui tra gli enti che presentano avanzi Covid e gli enti in deficit; inoltre, è stabilito che le rimanenti risorse non vengano rese allo Stato, bensì siano trattenute nell'ambito del comparto al fine di mitigare parzialmente l'impatto della spending review.

Pertanto, Città metropolitana:

- è tenuta a restituire al bilancio dello Stato i maggiori fondi ricevuti nel periodo 2020 – 2021 (come definitivamente determinati a seguito della verifica del tavolo tecnico istituito presso il MEF), già vincolati nell'avanzo 2022, in quote costanti tra il 2024 ed il 2027;
- risulta beneficiaria per ciascuno di tali esercizi un ulteriore contributo dallo Stato finalizzato ad attenuare l'impatto del maggiore onere derivante dal concorso alla finanza pubblica (di cui ai precedenti paragrafi).

Le relative somme sono state determinate rispettivamente:

- con decreto del Ministero dell'Interno, di concerto con il Ministero dell'Economia e delle Finanze, del 19 giugno 2024, che ha quantificato in euro 11.673.778 il surplus ricevuto da Città metropolitana di Milano rispetto alle necessità effettive, ed in euro 97.463 i maggiori importi ricevuti a titolo di ristori specifici. L'importo annuo da restituire allo Stato tra il 2024 ed il 2027 ammonta complessivamente a euro 2.942.810;
- con decreto del Ministero dell'Interno, di concerto con il Ministero dell'Economia e delle Finanze, del 23 luglio 2024, che ha quantificato il contributo a favore del bilancio della Città metropolitana di Milano derivante dalle somme non spese dal comparto nel periodo 2020 – 2022, in euro 919.584 per il 2024, euro 919.562 per il 2025 ed euro 779.052 per il 2026 ed euro 778.891 il 2027.

La copertura finanziaria del rimborso del surplus di risorse ricevute nel periodo 2020 – 2021 è garantita da somme presenti nell'avanzo vincolato rilevato con il Rendiconto 2023.

Nell'esercizio 2024 è stata applicata la quota di pertinenza. Per quanto attiene alla quota del 2025, la Commissione Arconet, nel rispondere ad un quesito posto da un Ente in materia di regolazione finale dei fondi Covid, ha confermato che il bilancio di previsione 2025-2027 dovrà essere approvato applicando in entrata del primo esercizio un importo pari alla quota annuale, accantonata tra le quote vincolate del risultato di amministrazione.

Pertanto, poiché trattasi di utilizzo anticipato delle quote vincolate rispetto all'approvazione del rendiconto, occorrerà procedere nel rispetto della previsione dell'articolo 187, comma 3-quater del TUEL, ai sensi del quale:

“se il bilancio di previsione impiega quote vincolate del risultato di amministrazione presunto ai sensi del comma 3, entro il 31 gennaio la Giunta verifica l'importo delle quote vincolate del risultato di amministrazione presunto sulla base di un preconsuntivo relativo alle entrate e alle spese vincolate ed approva l'aggiornamento dell'allegato al bilancio di previsione di cui all'art. 11, comma 3, lettera a), del decreto legislativo 23 giugno 2011, n. 118, e successive modificazioni. Se la quota vincolata del risultato di amministrazione presunto è inferiore rispetto all'importo applicato al bilancio di previsione, l'ente provvede immediatamente alle necessarie variazioni di bilancio che adeguano l'impiego del risultato di amministrazione vincolato”.

Per tale ragione, contestualmente alla redazione del Bilancio di previsione 2025 - 2027, si procede alla determinazione ed alla verifica dell'avanzo presunto 2025 ed è stato predisposto il prospetto contenente l'elenco analitico delle quote vincolate nel risultato di amministrazione, così come previsto dal Principio contabile applicato concernente la programmazione di cui all'Allegato 4/1 del Dlgs. n. 118/2011, inserito nell'Allegato B.

Nel 2024 sono esauriti anche i contributi specifici destinati nel 2022 e nel 2023 a garantire la continuità dei servizi erogati dagli enti locali e a ristoro della maggiore spesa per utenze di energia elettrica e gas.

A tale scopo, il D.L. n. 17/2022 aveva istituito un apposito fondo, più volte incrementato nel corso dell'anno, per un ammontare complessivo di euro 180,0 milioni, di cui euro 11.280.190,00 a favore della Città metropolitana di Milano.

In seguito, la legge 197/2022 (legge di bilancio per il 2023) ha ulteriormente stanziato per le stesse motivazioni un fondo statale per l'anno 2023; la quota destinata a Città metropolitana di Milano, a seguito dell'intesa definita in sede di Conferenza Stato-città ed autonomie locali, è stata di 5.053.649 euro.

Dal 2024 non sono previste ulteriori risorse.

Infine, il D.L. n. 50/2022 del 17/05/2022 (convertito con Legge 15 luglio 2022, n. 91), aveva previsto un fondo pari a 20 milioni di Euro per ciascuno degli anni 2022, 2023 e 2024, in relazione alle necessità delle Province e alle Città metropolitane che hanno subito una riduzione percentuale del gettito dell'imposta provinciale di trascrizione (IPT) o dell'imposta sulle assicurazioni contro la responsabilità civile derivante dalla circolazione dei veicoli a motore (RC Auto), nel 2021 rispetto al 2019 per l'anno 2022, nel 2022 rispetto al 2021 per l'anno 2023 e nel 2023 rispetto al 2022 per l'anno 2024. Parametro quest'ultimo modificato - sostituendo l'anno 2019 all'anno 2022 inizialmente previsto - dall'art. 17, c. 2-bis, del D.L. 113/2024, convertito dalla legge 143/2024.

L'importo erogato a favore di Città Metropolitana di Milano è stato pari a 1.948.032 euro nel 2022, di euro 711.812,09 nel 2023 ed è stato definito in euro 1.588.321,58 per il 2024. La norma non estende i suoi effetti al 2025 ed agli esercizi successivi.

Infine, si rammenta che l'Ente non potrà più avvalersi della misura prevista dal D.L. 30 dicembre 2019, n. 162, coordinato con la legge di conversione 28 febbraio 2020, n. 8, recante *“Disposizioni urgenti in materia di proroga di termini legislativi, di organizzazione delle pubbliche amministrazioni, nonché di innovazione tecnologica”* che, per superare le difficoltà connesse alla carenza di risorse finanziarie, all'articolo 31 bis, c. 3, aveva previsto a favore della Città metropolitana di Milano e della Città metropolitana di Roma un contributo rispettivamente di 10 milioni di euro annui e di 20 milioni di euro annui per ciascuno degli anni dal 2020 al 2024, da destinare al finanziamento di piani di sicurezza a valenza pluriennale per la manutenzione di strade e di scuole; per tali spese, quindi, dal 2025 l'Ente dovrà provvedere con risorse di bilancio.

I CRITERI DI PREDISPOSIZIONE DEL BILANCIO

Il D.lgs. 118/2011, integrato e modificato dal D.lgs. 126/2014, concernente l'armonizzazione dei sistemi contabili e degli schemi di bilancio delle Regioni, degli enti locali e dei loro organismi, ha dato l'avvio al sistema contabile armonizzato e ha definito i principi contabili generali e applicati a cui deve essere uniformata la gestione contabile. Le disposizioni relative all'armonizzazione dei sistemi contabili per tutti gli enti coinvolti sono entrate in vigore dal 1° gennaio 2015. Dal 2016 si utilizzano i nuovi schemi di cui all'allegato 9 del predetto decreto, che prevedono la classificazione del bilancio finanziario per missioni e programmi e titoli (parte spesa) e per titoli e tipologie (parte entrata).

Dopo un periodo di accentuate difficoltà finanziarie per il comparto di Province e Città metropolitane, con l'approvazione di bilanci previsionali limitati alla sola annualità in corso per gli esercizi 2015, 2016 e 2017, peraltro attraverso la previsione di misure straordinarie per garantire la tenuta degli equilibri correnti, dall'esercizio 2018 è stato possibile approvare un bilancio previsionale con orizzonte temporale triennale, aderendo così al principio della programmazione finanziaria.

Sono stati previsti contributi continuativi a favore delle Province e Città metropolitane che si combinano, a partire dal 2019, con la riduzione della spesa prevista dall'art. 47 del D.L. 66/2014, e dal 2018 con la possibilità di utilizzo dei proventi derivanti dalle alienazioni patrimoniali per finanziare le quote capitali dei mutui o dei prestiti obbligazionari in ammortamento, seppure a determinate condizioni (facoltà messa a regime attraverso l'eliminazione del periodo temporale "di sperimentazione" 2018-2020 previsto dall'art. 1, c. 866, della L. 205/2017, con la modifica apportata dal D.L. 135/2018, convertito in L. 12/2018 - art. 11 bis, c. 4).

Grazie a quest'ultimo intervento normativo è stato possibile predisporre i bilanci di previsione tra il 2018 ed il 2020. A partire dal 2020 il Fondo statale per il finanziamento delle funzioni fondamentali degli enti locali (descritto nel paragrafo precedente) è stato determinante per far fronte al calo di gettito delle entrate proprie correnti conseguenti alla situazione pandemica Covid-19.

Parimenti, sono state utilizzate, senza vincolo di destinazione, le risorse derivanti dalla rinegoziazione dei mutui con la Cassa Depositi e Prestiti approvata con delibera consiliare R.G. n. 7/2020 del 2 maggio 2020, nell'ambito degli interventi del legislatore finalizzati ad assicurare un immediato alleggerimento degli oneri di rimborso prestiti nella grave situazione sanitaria ed economica derivante dalla pandemia COVID-19.

Tale facoltà, inizialmente prevista dall'art. 7, D.L. 78/2015, convertito nella legge 125/2015, è stata prorogata fino al 2025 dall'art. 3-ter, D.L. 198/2022, convertito nella legge 14/2023.

Oltre che con il concorso alla finanza pubblica consolidatosi nelle annualità precedenti, la gestione del Bilancio 2022 ha dovuto ancora misurarsi con il protrarsi degli effetti della situazione di crisi dovuta al COVID-19 sul livello delle entrate tributarie, nonché con la forte spinta inflazionistica determinata dall'incremento dei costi energetici e delle materie prime - inasprito dal perdurare della guerra in Ucraina iniziata a fine febbraio 2022 – e con il conseguente aumento dei tassi di interesse da parte della Banca Centrale.

Con diversi interventi ad hoc, il Governo ha supportato, seppur parzialmente, le Province e le Città Metropolitane a mitigare l'effetto del caro energia e della persistente perdita di gettito impositivo.

Il bilancio 2025 - 2027 è stato predisposto facendo riferimento alle funzioni ed all'assetto ad oggi in essere, a seguito del riordino previsto dalla L. 56/2014, dopo le Leggi Regionali n. 19 e n. 32 del 2015 che hanno definito le funzioni ritrasferite alla Regione e quelle confermate alla Città metropolitana, nonché tenendo conto delle altre norme relative alle politiche attive del lavoro.

Per quanto attiene l'esercizio delle funzioni regionali confermate, Regione Lombardia, con D.G.R. n. XII/2417 del 28/05/2024, ha approvato lo schema di intesa 2024-2026 tra Regione e Città metropolitana di Milano dando atto che gli oneri a carico della Regione, derivanti dalla sottoscrizione dell'Intesa con Città metropolitana, ammontano complessivamente nel triennio ad euro 7.473.447.

In seguito all'approvazione dello schema di "Intesa tra Regione Lombardia e Città Metropolitana di Milano per l'esercizio delle funzioni regionali confermate, ai sensi della legge regionale 32/2015. Triennio 2024-2026", con deliberazione del Consiglio metropolitano Rep. gen. 18/2024 del 04/07/2024, l'intesa stessa è stata sottoscritta da entrambi gli Enti il 18/07/2024.

Infine, in merito alla gestione dei servizi per il lavoro e delle politiche attive del lavoro in Lombardia, Città metropolitana, con decreto sindacale R.G. n.40/2024, ha approvato lo schema di Convenzione che regola i rapporti tra Regione Lombardia, Province lombarde e Città metropolitana di Milano per il triennio 2024/2026 (convenzione poi sottoscritta in data 19/02/2024).

L'intesa prevede l'erogazione di contributi per il triennio considerato da parte della Regione Lombardia a copertura delle spese di funzionamento e delle spese di personale di Città metropolitana destinato alle funzioni del mercato del lavoro (sia derivante dal "potenziamento" che in relazione alla dotazione preesistente, cd. "Ex Madia").

Tra le somme previste per gli anni 2025-2026, l'accordo non comprende le risorse delle componenti a copertura degli oneri di funzionamento di cui ai cc. 85 e 86 dell'art. 1 della legge n. 234/2021, in quanto stabilite annualmente con decreto interministeriale di riparto tra le Regioni, nonché l'importo previsto a titolo di risorse connesse al raggiungimento degli obiettivi strategici dell'annualità 2026, in quanto non ancora stabilito da Regione Lombardia, né infine le risorse per la copertura del personale "Ex Madia".

Le modifiche al principio della programmazione ed il bilancio tecnico

Nell'ambito delle funzioni attribuite al Dipartimento di Ragioneria Generale relative al coordinamento del processo di elaborazione dei documenti di programmazione e in particolare (i) alla definizione degli aspetti finanziari ed economici in termini di risorse, impieghi, sostenibilità attuale e prospettica degli obiettivi strategici ed operativi; (ii) alla definizione e proposta delle politiche finanziarie e di bilancio in coerenza con i documenti programmatici e (iii) alla programmazione delle risorse finanziarie e monitoraggio degli equilibri di bilancio; e a quanto previsto dall'art. 25 del Regolamento di contabilità sul percorso di formazione del Bilancio di Previsione Finanziario, il Responsabile dei servizi finanziari ha provveduto preliminarmente a definire le compatibilità finanziarie complessive e la capacità di finanziamento degli investimenti, così come i limiti e i vincoli della normativa vigente per il periodo interessato dal bilancio 2025-2027.

In particolare, si richiama il decreto del Ministero dell'Economia e delle Finanze del 25 luglio 2023, che ha apportato significative modifiche al principio contabile applicato della programmazione, introducendo un nuovo iter di costruzione del bilancio di previsione, con la finalità di accelerarne l'approvazione, evitando ritardi ed inerzie e riducendo il ricorso all'esercizio provvisorio.

Il nuovo ciclo di bilancio prende il via con la predisposizione:

- da parte del Sindaco metropolitano, con il supporto del direttore generale, di un provvedimento di indirizzo finalizzato a definire le linee guida del nuovo bilancio, che tenga conto delle linee strategiche del DUP, dello scenario economico generale e del quadro normativo di riferimento vigente;
- da parte del Responsabile del Servizio Finanziario di un primo documento contabile, definito "Bilancio tecnico", che rappresenta la base di riferimento per la predisposizione della proposta di bilancio definitiva.

Per dare attuazione a tale nuova impostazione:

- con decreto R.G. n. 210/2024 del 04/09/2024 avente ad oggetto: “Atto di indirizzo per la predisposizione delle previsioni di bilancio 2025/2027 a mente del DM 25/07/2023 e di quanto previsto dal principio contabile applicato concernente la programmazione di cui all'allegato 4/1 al decreto legislativo 23 giugno 2011, n. 118”, il Sindaco metropolitano ha approvato le linee di indirizzo per la predisposizione del Bilancio 2025/2027;
- con decreto dirigenziale R.G. n. 8210/2024, del 03/10/2024, ad oggetto: “Approvazione bilancio tecnico 2025-2027 a mente del DM 25/07/2023 e di quanto previsto dal principio contabile applicato concernente la programmazione di cui all'allegato 4/1 al decreto Legislativo 23 giugno 2011, n. 118”, il Direttore di Ragioneria generale ha definito il contesto normativo generale della programmazione ed ha comunicato a tutti i dirigenti l'avvenuta predisposizione del bilancio tecnico 2025 – 2027, riportante gli equilibri di parte corrente per ciascuna delle annualità, nonché le previsioni di entrata e di spesa per gli altri titoli di bilancio, sulla base della programmazione definita per le annualità pertinenti nel bilancio di previsione 2024 – 2026;
- con nota del Dipartimento Ragioneria generale prot. n. 165513, del 07/10/2024, veniva data comunicazione ai Dirigenti dell'avvenuta definizione del bilancio tecnico, nonché venivano precisati i criteri per l'inserimento o per la modifica delle previsioni di bilancio in esso contenute, per le diverse fattispecie di entrata e di spesa; si indicava altresì che ogni eventuale variazione al bilancio corrente successivamente intervenuta nell'esercizio 2024 doveva esser riportata nel bilancio di previsione 2025 – 2027.

È stata inoltre innovata la disciplina relativa al rinvio dei termini di approvazione del bilancio, disposto con decreto ministeriale ai sensi dell'art. 151, comma 1, del TUEL.

Le nuove regole infatti stabiliscono che:

- il decreto ministeriale di proroga del bilancio individui le motivazioni che giustificano la proroga stessa;
- gli enti locali ricorrono all'esercizio provvisorio solamente se impossibilitati ad approvare il bilancio per le motivazioni addotte nel decreto. Di fatto quindi la proroga del termine non comporta automaticamente l'autorizzazione all'esercizio provvisorio;
- per gli enti locali non interessati alle motivazioni addotte nei decreti ministeriali, l'autorizzazione all'esercizio provvisorio non ha effetto ed in assenza di bilancio si prospetta la gestione provvisoria.

La FAQ Arconet n. 54, del 28/12/2023, ha altresì precisato che gli enti che intendono avvalersi del rinvio del termine di approvazione del bilancio di previsione ne indicano le motivazioni tra quelle previste dal decreto ministeriale, all'interno deliberazione consiliare di approvazione del bilancio di previsione.

Il decreto del Ministero dell'Interno del 24/12/2024 ha differito al 28 febbraio 2025 il termine per l'approvazione della deliberazione del bilancio di previsione 2024 – 2026, in attesa della definizione della legge di bilancio per acquisire un quadro finanziario più certo a seguito dell'approvazione del disegno di legge di bilancio per l'anno finanziario 2025 e bilancio pluriennale per il triennio 2025-2027.

Nel caso specifico di Città metropolitana di Milano, in considerazione delle difficoltà riscontrate per raggiungere gli equilibri di parte corrente per l'esercizio 2025 in sede di redazione del bilancio tecnico, si è ritenuto di attendere la formalizzazione della disciplina di bilancio da parte del legislatore, onde poter acquisire o rettificare le previsioni successivamente formulate dai centri di responsabilità.

In particolare, gli interventi maggiormente significativi sono stati:

- l'incremento delle risorse destinate al finanziamento dei Fondi perequativi delle funzioni fondamentali disposto dall'art. 1, c. 773, per il periodo 2025 – 2030;
- i maggiori oneri relativi al concorso alla finanza pubblica per il periodo 2025 – 2029, sotto forma di accantonamento di risorse in apposito fondo iscritto alla Missione 20, ai sensi di quanto disposto dall'art. 1, c. 788 – 790;
- l'eliminazione della norma relativa al contenimento della spesa di personale, inizialmente prevista dal DDL di fonte governativa, ma eliminata dal testo di legge.

La manovra di bilancio per il 2025

La manovra di bilancio per l'esercizio 2025 è stata caratterizzata dai seguenti fattori:

1. Lo stanziamento delle **entrate tributarie** è in crescita rispetto ai valori assestati del bilancio 2024 (+ euro 4,8 milioni), alla luce delle significative performance realizzate negli ultimi mesi dell'esercizio appena concluso - in particolare per quanto riguarda l'RC Auto – che hanno riportato il livello delle entrate sopra quelli pre-Covid: nel 2019 le entrate tributarie sono state accertate per complessivi euro 237.235.694. Tuttavia, si è ritenuto prudenzialmente di non allineare le previsioni del 2025 agli importi accertati nel 2024 (euro 242.409.191) in quanto le previsioni dell'andamento del mercato dell'auto non sono positive.

Tipologia	Accertato 2022	Accertato 2023	Assestato 2024	Accertato 2024	Previsione 2025	Previsione 2026	Previsione 2027
IPT	87.265.109	97.435.658	97.000.000	103.376.605	98.200.000	98.200.000	98.200.000
RC Auto	100.818.577	103.958.427	103.400.000	115.292.640	106.500.000	105.600.000	105.600.000
TEFA	23.165.636	23.187.195	23.500.000	23.739.946	24.050.000	24.050.000	24.050.000
Totale	211.249.322	224.581.280	223.900.000	242.409.191	228.750.000	227.850.000	227.850.000

2. **Contributi regionali per l'esercizio delle funzioni regionali confermate:** l'intesa 2024-2026 siglata tra Regione Lombardia e città metropolitana di Milano il 18/07/2024, ai sensi del D.G.R. n. XII/2417 del 28/05/2024, l'importo del contributo di parte corrente per l'esercizio delle funzioni regionali delegate per il 2025 ammonta a euro 1.765.000, mentre quello in conto capitale è pari a euro 646.149.
3. **Contributi regionali per l'esercizio delle funzioni relative al mercato del lavoro:** a seguito della Convenzione sottoscritta in data 19/02/2024, il contributo stanziato nell'annualità 2025 a favore di Città metropolitana è pari a euro 9.281.889,04 per oneri di funzionamento del mercato del lavoro ed euro 15.177.726,77 per spese di personale.
4. **Spese di personale:** ai sensi dei commi 27 e 29-30 della legge di bilancio 2024, occorre prevedere lo stanziamento delle risorse per il rinnovo del contratto nazionale degli enti locali, periodo 2022 – 2024, nella misura del 5,78% rispetto allo stipendio tabellare previsto dal CCNL vigente. Inoltre, la legge di bilancio 2025, all'art. 1, c. 128 – 131, già quantifica ed impone lo stanziamento sul bilancio delle risorse necessarie a garantire il rinnovo del contratto collettivo per la tornata 2025-2027. Per tale periodo viene previsto un incremento graduale pari all'1,8% nel 2025 rispetto al contratto 2022 – 2024, al 3,6% nel 2026 ed a 5,4% nel 2027.

Le previsioni di bilancio garantiscono per il 2025 (e per tutto il triennio di riferimento) la copertura dei maggiori oneri contrattuali, per il personale in forza al 01/01/2025 pari a 1044 unità (di cui 721 assegnate alle funzioni fondamentali e 323 alle funzioni delegate), oltre al completamento delle assunzioni già programmate per l'anno 2024, alla copertura del turnover programmato del personale che cesserà a vario titolo (25 dipendenti). (Per un maggior dettaglio si rinvia alla specifica "Relazione alla proposta delle spese di personale del bilancio 2025 / 2027", inserita all'interno della presente Nota).

5. **Concorso netto alla finanza pubblica:** come precedentemente illustrato nel dettaglio, oltre ai maggiori oneri già previsti dalla Legge n. 178/2020 e dalla legge n. 213/2024, la legge di bilancio per il 2025, n. 207/2024, prevede un ulteriore incremento del concorso alla finanza pubblica da parte delle Province e delle Città Metropolitane per complessivi euro 10 milioni nel 2025, ed euro 30 milioni nel 2026 - 2027; in attesa del decreto MEF di definizione dei criteri di ripartizione tra gli enti, nel bilancio di previsione si è provveduto allo stanziamento di un maggior onere per euro 500.000 nel 2025 ed euro 1.500.000 nel biennio successivo. Allo stesso tempo, la stessa legge di bilancio 2025 prevede un l'incremento delle risorse destinate al finanziamento dei Fondi perequativi delle funzioni fondamentali di euro 50 milioni per il periodo 2025 – 2030: l'importo a favore di Città metropolitana di Milano è stato quantificato – sulla base di un parametro storico - in euro 2.500.000 per ciascuna annualità.

Per effetto del combinato disposto delle disposizioni richiamate, il concorso netto alla finanza pubblica a carico della Città Metropolitana di Milano relativamente all'esercizio 2025 ammonta a euro 107.818.917,20 (in diminuzione di circa 2,9 milioni rispetto all'esercizio precedente).

6. **Restituzione allo Stato del surplus di risorse assegnate per fronteggiare l'emergenza epidemiologica da COVID-19:** l'importo complessivo da corrispondere allo Stato a titolo di rimborso del c.d. Fondo Covid è stato quantificato dal Ministero dell'Interno in euro 11.673.778, oltre a euro 97.463 per i maggiori importi ricevuti a titolo di ristori specifici; la quota annua ammonta complessivamente a euro 2.942.810; nel corso del 2024 è stata pagata la prima delle 4 tranches. L'importo complessivo da corrispondere allo Stato risulta accantonato nell'avanzo vincolato risultante dall'ultimo consuntivo approvato, relativo all'esercizio 2023, e può essere applicato al bilancio di previsione 2025 – 2027, per la sola quota relativa al 2025, ai sensi dell'art. 187, comma 3, del TUEL. In ottemperanza a quanto previsto dal c. 3 quater della medesima norma di legge, si è provveduto alla verifica delle quote vincolate del risultato di amministrazione presunto, sulla base del preconsuntivo relativo alle entrate e alle spese vincolate (si veda prospetto Allegato B).

7. **Contributi dallo Stato a titolo di riparto dei fondi Covid-19:** come analiticamente riportato nel precedente capitolo, l'art. 1, c. 508, della legge di bilancio per il 2024 prevede il riparto tra gli enti locali delle risorse dei Fondi Covid-19 non utilizzate nel periodo 2022-2024, allo scopo di attenuare l'impatto sui bilanci del maggiore onere derivante dal concorso alla finanza pubblica. L'importo spettante all'Ente per il 2025 ammonta a euro 919.562.

8. **Utenze:** dopo i significativi incrementi registrati nella seconda metà del 2022 ed i primi mesi del 2023, i prezzi dell'energia elettrica e del gas hanno evidenziato nell'ultimo periodo un trend decrescente; la previsione dei costi energetici iscritta nel bilancio di previsione si stabilizza: da una spesa di competenza

registrata nel 2023 di euro 31,2 milioni, si è passati ad una spesa impegnata nel 2024 di euro 26,0 milioni, ad una previsione nel 2025 di euro 24,6 milioni, con un risparmio atteso di circa 1,4 milioni rispetto all'esercizio precedente.

Occorre rilevare che già dal 2024 sono stati interrotti i contributi a fronte dei degli oneri derivanti dal caro energia elettrica e gas, come era avvenuto nel biennio 2022 - 2023 in cui Città metropolitana di Milano ha ricevuto un sostegno finanziario dallo Stato per complessivi euro 16,3 milioni. Inoltre, nel 2024 non è stata rinnovata la riduzione dell'aliquota IVA al 5% per il settore del teleriscaldamento, inizialmente prevista dall'art. 1, c. 16, della legge 197/2022 e successivamente rinnovata per tutto il 2023.

Infine, si rileva che la spesa riguardante le operazioni di partenariato pubblico privato relative alla riqualificazione energetica degli edifici scolastici è in crescita: lo stanziamento previsto per il 2025 ammonta a euro 7,6 milioni, superiore di euro 2,9 milioni rispetto all'importo impegnato nel 2024.

9. **Interessi passivi sul debito:** dopo il progressivo aumento dei tassi di interesse di riferimento a cui si è assistito nel 2023, a causa dei numerosi aggiustamenti decisi dalla BCE per contrastare l'inflazione, a partire da metà del 2024 la tendenza è stata invertita verso una graduale e prudente riduzione.

Il tasso Euribor 6 mesi, riferimento dei mutui e prestiti assunti dagli enti locali, è passato da 2,73% al 02/01/2023 a 3,86% al 02/01/2024, al 2,56% al 02/01/2025.

Guardando le curve forward, l'oscillazione dell'Euribor 6m viene stimata tra +1,9424% e +2,7122% per l'anno 2025, tra +1,9334% e +2,0265% per l'anno 2026 e tra +2,0268% e +2,1399 % per l'anno 2027.

Le prospettive per il prossimo triennio sono quindi di una sostanziale stabilizzazione, senza tornare ai livelli del periodo 2009 – 2022 in cui gli interessi sono stati stabilmente sotto l'1%. La spesa per interessi attesa per il 2025, che risente ancora in modo significativo dei valori dei tassi del secondo semestre 2024, è di 16.191.355 milioni di euro, con una diminuzione rispetto agli importi impegnati nel 2024 di 2,7 milioni di euro.

10. **Effetti rinegoziazione del debito:** anche per il 2025 - e fino a tutto il 2027 - è confermata la facoltà di utilizzo senza vincolo di destinazione (ai sensi dell'art. 7, c. 2, del D.L. 78/2015, convertito nella legge 125/2015, come modificato dall'art. 3-ter, D.L. 198/2022, convertito nella legge 14/2023) delle risorse derivanti dall'operazione di rinegoziazione dei mutui Cassa Depositi e Prestiti approvata contestualmente al bilancio di previsione 2022 – 2024, che ha ridotto in modo significativo la restituzione delle quote capitale dei mutui dal secondo semestre del 2022 al primo semestre 2024, con un beneficio di 4,9 milioni di euro per l'esercizio 2023 e di 2,4 milioni per l'esercizio 2024; dal secondo semestre 2024 fino alla scadenza (che è rimasta immutata) la restituzione del debito avverrà a rate costanti semestrali, comprensive di quote capitale e quote interessi calcolate al tasso di interesse fisso post rinegoziazione.

Si ritiene inoltre di evidenziare che dal 2025 Città metropolitana non ha più titolo di iscriverne a bilancio il **contributo statale** ex articolo 31-bis, comma 3, del D.L. 162/2019, di euro 10 milioni da destinare al finanziamento di piani di sicurezza a valenza pluriennale per la manutenzione di strade e di scuole, il cui onere pertanto ricade interamente sulle risorse dell'ente.

La frenata dei prezzi, in special modo quelli relativi alle fonti energetiche, nonché il progressivo trend positivo delle entrate tributarie rilevato nel corso dell'ultimo biennio, l'attenzione al contenimento della spesa corrente di

carattere ricorrente, consentono di far fronte al gravoso concorso alla finanza pubblica ed all'incremento delle spese di personale, in parte derivante dagli oneri previsti per i rinnovi contrattuali dei periodi 2022 – 2024 e 2025 - 2027, in parte finalizzato a consentire un rafforzamento degli organici, necessari anche in ragione delle prossime scadenze dei progetti PNRR.

L'equilibrio di parte corrente è raggiunto senza ricorrere a norme derogatorie dei principi contabili, di cui l'ente si è avvalso negli anni precedenti (anni 2022 e 2023), con particolare riferimento alla possibilità di utilizzare la quota libera dell'avanzo di amministrazione, rilevata con l'approvazione del Rendiconto della gestione. Né è stato necessario, come nel triennio 2018 – 2020, fare ricorso alla misura prevista da Legge di bilancio 2018 (Legge 205/2017 n. 205, art. 1, comma 866, modificata dall'art. 11 bis, comma 4, del D.L. 135/2018) in base alla quale gli enti locali possono avvalersi della possibilità di utilizzo dei proventi derivanti dalle alienazioni patrimoniali per finanziare le quote capitali dei mutui o dei prestiti obbligazionari in ammortamento nell'anno.

Oltre all'adeguamento delle previsioni al trend di crescita delle entrate registrato nell'ultimo biennio ed al controllo sulla sostenibilità della spesa, sulla definizione degli equilibri di bilancio di parte corrente ha influito anche l'applicazione - in continuità con il 2024 - del metodo di determinazione del **Fondo crediti di dubbia esigibilità**, come modificato dal DM 25 luglio 2023, che ha permesso garantire l'intero finanziamento della spesa del gestore della riscossione delle sanzioni contro le violazioni al codice della strade attraverso le entrate correlate, senza ricorrere a risorse generali dell'ente (sulla modifica dei criteri di calcolo del FCDE si rinvia al successivo capitolo dedicato).

La **gestione degli investimenti** è sostenuta dall'impiego di contributi da altri soggetti pubblici e privati a titolo non oneroso (per complessivi euro 222,9 milioni), da entrate derivanti da alienazioni patrimoniali di beni mobili, immobili e attività finanziarie di pertinenza dell'Ente, per complessivi euro 24,8 milioni, di cui euro 11,3 milioni derivanti da operazioni già realizzate nei precedenti esercizi e rateizzate.

Per il dettaglio delle spese in conto capitale si rinvia al capitolo dedicato nonché al Piano delle opere pubbliche, allegato al Documento unico di programmazione (DUP).

In considerazione del fatto che le risorse disponibili in questa fase per finanziare nuove opere sono contenute rispetto alle effettive esigenze, nel DUP è stato riportato un ulteriore elenco di interventi ritenuti prioritari che potranno essere attivati nel corso del 2025 successivamente all'approvazione del Rendiconto, mediante applicazione di una quota dell'avanzo destinato agli investimenti.

Si conferma, infine, che in continuità con gli esercizi precedenti, a partire dal 2011, anche nel 2025 (e negli esercizi seguenti) non è prevista l'assunzione di nuovo debito.

Tra le spese in conto capitale si trovano anche gli stanziamenti di competenza del triennio relativi alle opere del PNRR, per un importo complessivo pari a euro 120.127.653,78 nel 2025, a euro 23.281.042,05 nel 2026, a euro 1.999.554,50 nel 2027, come da elenco dettagliato nella sezione dedicata alla spesa in conto capitale.

La manovra di bilancio per gli esercizi 2026 – 2027

Per quanto riguarda le previsioni relative agli esercizi 2026 e 2027, sul fronte delle entrate tributarie si ipotizza un andamento in linea rispetto al 2025: lo stanziamento complessivo per il 2026 e per il 2027 è pari euro a 227,8 milioni. Gli importi sono ancora inferiori ai livelli pre-covid, pari a euro 237,2 milioni accertati nel 2019.

Gli stanziamenti sono prudenziali rispetto all'andamento delle entrate tributarie del 2024, che presentano un accertamento complessivo per RC Auto, IPT e TEFA pari a euro 242,4 milioni, perché si rende necessario verificare il consolidamento del trend registrato nell'esercizio precedente.

Come ampiamente illustrato nel presente documento, a legislazione vigente è previsto un graduale allentamento del peso del concorso netto alla finanza pubblica, che dovrebbe passare da euro 110,7 milioni del 2024 a 107,8 milioni nel 2025, 104,3 milioni nel 2026 e 102,1 milioni nel 2027 (si tratta di dati stimati in attesa del decreto ministeriale di ripartizione del fondo delle risorse aggiuntive per le funzioni fondamentali e del contributo alla finanza pubblica atteso per il 31/01/2025).

Sul fronte della spesa corrente è inoltre previsto per il biennio considerato un contenuto incremento delle spese energetiche nonché degli oneri relativi alle concessioni per la riqualificazione energetica e la gestione degli impianti termici delle scuole secondo modelli di partenariato pubblico privato: da un importo complessivo impegnato nel 2024 di euro di 30,8 milioni si passa a euro 32,3 milioni nel 2025 ed euro 33,4 milioni nel 2026 e nel 2027.

Con riguardo alle spese di personale, gli stanziamenti danno copertura agli incrementi contrattuali attesi con riferimento al contratto 2022 - 2024 nella misura del 5,78% rispetto alle retribuzioni previste dal contratto nazionale vigente dei dirigenti e dei dipendenti degli enti locali, nonché agli incrementi contrattuali attesi per il contratto successivo, relativo al periodo 2025 – 2027, nella misura dell'1,8% nel 2025, 3,6% nel 2026 e 5,4% nel 2027 rispetto al contratto 2022 – 2024. Gli stanziamenti di bilancio consentono altresì di garantire la sostituzione delle cessazioni programmate di 8 unità nel 2026 e 18 unità nel 2027, mentre non è possibile allo stato attuale prevedere un aumento del contingente del personale rispetto a quello che si consoliderà alla fine del 2025.

Infine, nel periodo 2026 – 2027 si prevede anche una riduzione della spesa per interessi passivi, in relazione al concomitante agire di diversi fattori: la riduzione attesa dei tassi di interesse, gli effetti dell'estinzione anticipata dei mutui Cassa Depositi e Prestiti realizzata nel 2024, e la riduzione dello stock del debito per tramite dell'ammortamento ordinario. Il relativo onere, comprensivo della componente derivata, passa da euro 18,7 milioni impegnati nel 2024, a euro 16,2 milioni previsti nel 2025, a euro 13,8 milioni nel 2026 e euro 13,3 milioni nel 2027. Grazie al progressivo consolidamento dell'andamento delle entrate tributarie, al contenimento marginale del concorso alla finanza pubblica, alla riduzione della spesa per interessi passivi ed agli interventi sul lato della spesa di carattere ricorrente, è possibile conseguire l'equilibrio di parte corrente in entrambi gli esercizi. Si rammenta tuttavia che nel periodo considerato, le maggiori risorse sono destinate al finanziamento delle spese di manutenzione ordinaria degli edifici scolastici, in sostituzione del contributo ministeriale per i piani della sicurezza di euro 10 milioni all'anno assegnato a Città metropolitana nel periodo 2019 - 2024. Inoltre, a partire dal 2027 entreranno in esercizio gli investimenti effettuati grazie al Piano Nazionale di Ripresa e Resilienza, con un incremento atteso delle spese per utenze e per manutenzione ordinaria.

Sul lato degli investimenti si confermano i criteri definiti per la programmazione del 2025 : le spese in conto capitale saranno finanziate esclusivamente mediante contributi da altri soggetti pubblici e privati a titolo non oneroso, oppure da entrate patrimoniali di pertinenza dell'Ente, in parte già realizzate (per complessivi euro 12,1 milioni nel 2026 ed euro 10,3 milioni nel 2027) ed in parte da realizzare sulla base delle alienazioni del patrimonio immobiliare previste nel Piano di Alienazione e valorizzazione allegato al Documento unico di programmazione - DUP (per euro 49,5 milioni nel 2027).

Per il dettaglio delle spese in conto capitale si rinvia al capitolo dedicato nonché al Piano delle opere pubbliche, anch'esso allegato al DUP.

I CRITERI DI DEFINIZIONE DELLE POSTE DI BILANCIO

I criteri utilizzati per le previsioni di bilancio sono così riassunti.

ENTRATE

- per le *entrate tributarie*, la cui leva fiscale è esaurita, si è fatto riferimento ai più recenti valori/stime disponibili e alle proiezioni in base all'andamento della riscossione dettagliate nei paragrafi dedicati;
- i *trasferimenti correnti* da parte della Regione Lombardia per le funzioni riconfermate in capo alla Città metropolitana sono stati quantificati tenendo conto dell'intesa tra Regione Lombardia, Unione Provincie Lombarde e Città metropolitana di Milano per l'esercizio delle funzioni confermate nel triennio 2024-2026, il cui schema è stato adottato mediante D.G.R. n. XII/2417 del 28/05/2024, e successivamente approvato con deliberazione del Consiglio metropolitano Rep. gen. 18/2024 del 04/07/2024; l'intesa stessa è stata sottoscritta da entrambi gli Enti il 18/07/2024.
- per quanto riguarda i *trasferimenti statali* si rimanda al paragrafo "Le manovre economiche del governo" e "Il fondo per l'esercizio delle funzioni degli enti locali e altre assegnazioni statali";
- per le *entrate extratributarie* le previsioni sono state effettuate dalle competenti direzioni; in particolare, per quanto riguarda l'entrata da contravvenzioni del codice della strada, che costituisce parte preponderante dello stanziamento, si fa riferimento ai valori previsti delle notifiche con relativo accantonamento a fondo crediti di dubbia esigibilità;
- per le *entrate patrimoniali* le previsioni sono state effettuate in coerenza con il piano di alienazione e valorizzazione del patrimonio, allegato al DUP 2025 – 2027, secondo i criteri ivi illustrati, ovvero sulla base delle operazioni di alienazione di beni immobili già realizzate, il cui importo è stato oggetto di rateizzazione;
- per i *trasferimenti e i contributi agli investimenti* sono state considerate le comunicazioni delle strutture organizzative della Città metropolitana;
- per le *entrate derivanti dalla dismissione di partecipazioni finanziarie* le previsioni sono in linea con l'accordo di rateizzazione con Regione Lombardia in merito all'alienazione delle quote di partecipazione nella società ASAM S.p.A. Non sono previste ulteriori dismissioni nel triennio 2025 – 2027.

SPESE

In merito alle *spese finanziate da terzi* è costituito un rigido regime di vincoli volto a garantire il pareggio rispetto agli stanziamenti di entrata, nel rispetto di quanto previsto dal principio contabile applicato della contabilità finanziaria, Allegato 4/2 del D.lgs. 118/2011.

Per le spese a carico del bilancio dell'Ente si è proceduto, con il concorso delle strutture organizzative, al finanziamento delle spese individuate come strettamente necessarie allo svolgimento delle attività istituzionali ed alle spese non comprimibili:

- per le spese di personale si è tenuto conto delle risorse umane in servizio al 01/01/2025, delle cessazioni programmate e delle assunzioni previste, nel rispetto dei valori soglia determinati ai sensi dell'art. 33 comma 1-bis del DL n. 34/2019, convertito con modificazioni dalla L. n. 58/2019, e del decreto interministeriale 11 gennaio 2022.

Gli stanziamenti danno copertura ai maggiori oneri per il rinnovo del contratto nazionale degli enti locali, periodo 2022 – 2024, determinato ai sensi dei commi 27 e 29-30 della legge di bilancio 2024 (Legge 231/2023), nella misura del 5,78% rispetto allo stipendio tabellare previsto dal CCNL vigente; inoltre

tengono conto degli incrementi contrattuali definiti ai sensi dell'art. 1, c. 128 – 131, della legge di bilancio 2025 (Legge 207/2024), per il contratto successivo relativo al periodo 2025 – 2027, nella misura dell'1,8% nel 2025, 3,6% nel 2026 e 5,4% nel 2027 rispetto al contratto 2022 – 2024

- per quanto riguarda gli stanziamenti delle *spese energetiche*, si è tenuto conto da un lato delle previsioni in merito all'andamento dei prezzi nel prossimo triennio, dall'altro della riduzione attesa dei consumi, anche per effetto degli interventi di efficientamento energetico in corso di esecuzione e che nei prossimi anni produrranno i loro effetti;
- le spese di investimento, il cui riferimento principale è costituito dal Programma Triennale delle Opere Pubbliche 2025 - 2027 e dal Programma Triennale degli acquisti di beni e servizi 2025 – 2027 (contenuti nel DUP), trovano finanziamento con mezzi di terzi, compresi i fondi derivanti dal Piano Nazionale di Ripresa e Resilienza, con risorse derivanti dalle alienazioni patrimoniali, oltre che con i proventi derivanti dalle sanzioni contro la violazione del Codice della strada nei casi previsti.
- Per quanto riguarda le previsioni in merito al servizio del debito, per la restituzione delle *quote di capitale* si è tenuto conto dei piani di ammortamento, mentre per gli *interessi passivi* si è fatto riferimento alle curve forward del tasso Euribor 6 mesi, che rappresentano la miglior stima espressa dal mercato al momento attuale rispetto all'andamento prospettico di tale indice. Per i mutui CDP coinvolti nella rinegoziazione del 2022 sono stati considerati i nuovi piani di ammortamento determinati sulla base dei nuovi tassi di interesse fissi, a scadenza invariata.

Le previsioni di entrata e di spesa, in particolare le poste relative alle entrate tributarie e alle spese per utenze, si basano su stime che dovranno essere attentamente monitorate dal Responsabile dei Servizi finanziari e dai dirigenti competenti ai fini degli equilibri di bilancio, in relazione al contesto esterno in cui ci si troverà ad operare, considerata l'incertezza circa l'evoluzione della difficile situazione geopolitica e le relative conseguenze.

Si illustrano di seguito le voci relative ai fondi.

Il fondo crediti di dubbia esigibilità

Nel bilancio di previsione 2025-2027 è stato stanziato l'“Accantonamento al fondo crediti di dubbia esigibilità” previsto dall'art. 167 c. 1 del D.lgs. 267/2000.

Il sistema contabile armonizzato definito dal D.lgs. 23 giugno 2011 n. 118 e in particolare il principio contabile della competenza finanziaria potenziata, prevede che: “*sono accertate per l'intero importo del credito anche le entrate di dubbia e difficile esazione, per le quali non è certa la riscossione integrale, quali le sanzioni amministrative al codice della strada, gli oneri di urbanizzazione, i proventi derivanti dalla lotta all'evasione, ecc.*”

A fronte dell'iscrizione delle entrate per l'intero importo del credito, occorre iscrivere tra le spese il Fondo crediti di dubbia esigibilità, per evitare che si generino degli squilibri sui bilanci a causa di mancata realizzazione di entrate previste ed accertate. Dunque, tale fondo deve intendersi come un fondo rischi, diretto ad evitare che le entrate di dubbia e difficile esazione, previste ed accertate nel corso dell'esercizio, possano finanziare delle spese esigibili nel corso del medesimo esercizio. Il fondo crediti non si impegna e può essere svincolato solo dopo l'incasso delle entrate che fronteggia.

In occasione della predisposizione del bilancio di previsione:

- a) sono state individuate le categorie di entrata che possono dare luogo a crediti di dubbia e difficile esazione;

b) è stata calcolata, per ciascuna entrata, la media semplice del rapporto tra totale degli incassi in c/competenza e totale degli accertamenti degli ultimi 5 esercizi.

Dal bilancio 2024-2026 l'ente si avvale della possibilità, introdotta nel principio contabile applicato della contabilità finanziaria dal DM 25 luglio 2023, di determinare il rapporto tra incassi di competenza e i relativi accertamenti, considerando tra gli incassi anche le riscossioni effettuate nell'anno successivo in conto residui dell'anno precedente. Tale modifica del criterio di determinazione del FCDE si fonda sulla considerazione che un rilevante stock di incassi, soprattutto nel caso delle sanzioni contro le violazioni al codice della strada, avviene nei primi mesi dell'esercizio immediatamente successivo a quello in cui è rilevato il corrispondente accertamento; pertanto la modalità di calcolo si avvale del metodo "opzione del +1" che ammette la possibilità di considerare anche le riscossioni a residuo intervenute nell'esercizio *n+1* a valere sui soli accertamenti di competenza dell'esercizio *n*.

Per la definizione del FCDE 2025-2027 sono stati presi in considerazione gli accertamenti degli esercizi 2019 – 2023.

L'indice così determinato - essendo un dato storico medio - riflette in modo più preciso e veritiero l'effettiva capacità di riscossione dell'ente, riducendo lo stanziamento del FCDE di previsione rispetto agli anni precedenti.

Come conseguenza, è possibile impiegare nell'anno di competenza le risorse di entrate per le quali la riscossione è certa o altamente probabile, anziché attendere la loro rilevazione nell'avanzo (libero o vincolato a seconda delle categorie di entrata) e la successiva applicazione nell'esercizio o negli esercizi successivi, pressanti contabile che rendeva difficoltosa l'approvazione del bilancio di previsione, pur in presenza di consistenti stock di avanzo.

Non richiedono l'accantonamento al fondo crediti di dubbia esigibilità:

- a)** i crediti da altre amministrazioni pubbliche, in quanto destinate ad essere accertate a seguito dell'assunzione dell'impegno da parte dell'amministrazione erogante;
- b)** i crediti assistiti da fidejussione;
- c)** le entrate tributarie che, sulla base dei nuovi principi sono accertate per cassa.

L'ammontare complessivo dell'accantonamento al fondo crediti di dubbia esigibilità, la cui composizione è dettagliata nella tabella allegata al bilancio di previsione 2025-2027 (Allegato B), è pari a:

ANNO BILANCIO	IMPORTO
2025	41.564.921,31
2026	42.013.684,48
2027	42.006.259,48

Di seguito il dettaglio dei capitoli di entrata considerati per il calcolo.

COMPOSIZIONE DELL'ACCANTONAMENTO AL FONDO CREDITI DI DUBBIA ESIGIBILITA' 2025-2027

Capitolo	Descrizione capitolo	Percentuale	Accantonamento minimo 2025	Accantonamento effettivo 2025	Accantonamento minimo 2026	Accantonamento effettivo 2026	Accantonamento minimo 2027	Accantonamento effettivo 2027
10000050	IMPOSTA DI ISCRIZIONE AL PUBBLICO REGISTRO AUTOMOBILISTICO - RECUPERO EVASIONE	2,53	11.511,50	11.511,50	253,00	253,00	253,00	253,00
1010100	Tipologia 101: Imposte e tasse e proventi assimilati		11.511,50	11.511,50	253,00	253,00	253,00	253,00
1000000	TOTALE TITOLO 1		11.511,50	11.511,50	253,00	253,00	253,00	253,00
30000060	301029500 RIMBORSO DA UTENZA SPESE ISTRUTTORIE PER RILASCIO AUTORIZZAZIONI IN MATERIA DI RIFIUTI, CERTIFIC. BONIFICHE, VERIFICA DI ASSOGGETTABILITA' A V.I.A. AUTORIZZ. UNICA ART. 208 D.LGS.152/2006	0,34	816,00	816,00	816,00	816,00	816,00	816,00
30000300	301102200 PROVENTI PER ONERI ISTRUTTORI IN MATERIA DI AUTORIZZAZIONE UNICA AMBIENTALE	0,21	168,00	168,00	168,00	168,00	168,00	168,00
30000044	302050000 RIMBORSO DI SPESE PER L' UTILIZZO DI STRUTTURE SCOLASTICHE DA PARTE DI TERZI (L' ENTRATA HA RILEVANZA AI FINI IVA)	4,43	17.720,00	17.720,00	17.720,00	17.720,00	17.720,00	17.720,00
30000520	302025000 CANONI PER OCCUPAZIONI SPAZI ED AREE PUBBLICHE	4,07	56.980,00	56.980,00	56.980,00	56.980,00	56.980,00	56.980,00
30000600	302015000 CANONE PER LA CONCESSIONE DEI DISTRIBUTORI AUTOMATICI (L'ENTRATA HA RILEVANZA AI FINI IVA)	39,44	4.294,42	4.294,42	4.294,42	4.294,42	4.294,42	4.294,42
30000610	302031000 CANONE PER SERVITU' DI SCARICO DI ACQUE METEORICHE NEL LAGHETTO DI BASIGLIO	16,13	1.613,00	1.613,00	1.613,00	1.613,00	1.613,00	1.613,00
30000640	302060000 PROVENTO PER L'UTILIZZO DA PARTE DEI GESTORI DELLE MENSE E DEI BAR DEGLI ISTITUTI SCOLASTICI [L' ENTRATA HA RILEVANZA AI FINI IVA]	32,06	25.648,00	25.648,00	25.648,00	25.648,00	25.648,00	25.648,00
30000650	302060001 PROVENTO PER L' UTILIZZO DA PARTE DEI GESTORI DELLE MENSE E DEI BAR DEGLI ISTITUTI SCOLASTICI	19,86	129.090,00	129.090,00	129.090,00	129.090,00	129.090,00	129.090,00
30001920	305010000 SOVRACCANONI SU CONCESSIONI DI GRANDI DERIVAZIONI DI ACQUA PER PRODUZIONE ENERGIA ELETTRICA	2,69	1.708,15	1.708,15	1.708,15	1.708,15	1.708,15	1.708,15
30001970	305022000 CANONI PER LICENZE DI ACCESSI STRADALI	34,45	48.230,00	48.230,00	48.230,00	48.230,00	48.230,00	48.230,00
30000036	ENTRATE DERIVANTI DAI CANONI DI LOCAZIONE IMMOBILI NELL' AMBITO DEL CONTRATTO DI CONCESSIONE PER REALIZZAZIONE WI FI NEGLI ISTITUTI SCOLASTICI METROPOLITANI	36,83	95.187,14	95.187,14	94.284,80	94.284,80	94.284,80	94.284,80
30000400	302070001 ENTRATE DERIVANTI DALLA GESTIONE DELL' IDROSCALO [L'ENTRATA HA RILEVANZA AI FINI IVA]	3,77	31.166,59	31.166,59	31.166,59	31.166,59	31.166,59	31.166,59
30000465	ENTRATE DERIVANTI DALLA GESTIONE DELL' IDROSCALO (L'ENTRATA HA RILEVANZA AI FINI IVA) - CANONI DI LOCAZIONE SALA AZZURRA	3,49	3.242,22	3.242,22	3.242,22	3.242,22	3.242,22	3.242,22
30000510	302010000 FITTI REALI DI BENI IMMOBILI DA PRIVATI	15,98	6.935,48	6.935,48	6.935,48	6.935,48	6.935,48	6.935,48
30000570	302011000 RECUPERO SPESE ACCESSORIE DA PARTE DEGLI AFFITTUARI DI LOCALI IN STABILI METROPOLITANI	20,81	5.275,34	5.275,34	5.275,34	5.275,34	5.275,34	5.275,34
30000590	302070011 ENTRATE DERIVANTI DALLA GESTIONE IDROSCALO	0,65	1.625,00	1.625,00	1.625,00	1.625,00	1.625,00	1.625,00
3010000	Tipologia 100: Vendita di beni e servizi e proventi derivanti dalla gestione dei beni		429.699,34	429.699,34	428.797,00	428.797,00	428.797,00	428.797,00
30000022	301100400 ENTRATA PER ATTIVITA' SANZIONATORIA IN MATERIA DI DERIVAZIONI E SCARICHI (D. LGS 152/2006 ARTT. 135-136- L.R.26/2003 ART.54) - SANZIONI A CARICO AMMINISTRAZIONI PUBBLICHE	28,35	8.505,00	8.505,00	8.505,00	8.505,00	8.505,00	8.505,00
30000405	PROVENTI PER SANZIONI AMMINISTR. IN MATERIA DI SMALTIMENTO DEI RIFIUTI SOLIDI D.LGS. 152/2006, D.LGS. 209/2003, D.LGS. 49/2014, D.LGS. 188/2008 E L.R. 26/2003-SANZIONI A CARICO DELLE AMMIN. PUBBLICHE	59,83	1.196,60	1.196,60	1.196,60	1.196,60	1.196,60	1.196,60
30000046	PROVENTI SANZ. AMMIN. ABBANDONO RIFIUTI DI PRODOTTI DA FUMO E RIFIUTI DI PICCOLISSIME DIMENSIONI (D.Lgs. 152/2006 e D.M. 15/02/2017) - SANZIONI A CARICO FAMIGLIE (FINALIZZATO A CAP. SPESA 09031021)	51,72	1.034,40	1.034,40	1.034,40	1.034,40	1.034,40	1.034,40
30000285	ENTRATE PER ATTIVITA' SANZIONATORIA IN MATERIA DI CONTROLLO ED ISPEZIONI IMPIANTI TERMICI CIVILI AI SENSI DEL D.LGS. 192/05	42,80	21.400,00	21.400,00	21.400,00	21.400,00	21.400,00	21.400,00

Capitolo	Descrizione capitolo	Percentuale	Accantonamento minimo 2025	Accantonamento effettivo 2025	Accantonamento minimo 2026	Accantonamento effettivo 2026	Accantonamento minimo 2027	Accantonamento effettivo 2027
30000840	301040009 SANZIONI AMMINISTR. ATTIVITA' DI CONTROLLO-D.Lgs. 152/2006, D.Lgs. 209/2003, D.Lgs. 49/2014, D.Lgs. 188/2008 e L.R. 26/2003 IN MATERIA AMBIENTE -ISCRIZIONE A RUOLO-SANZIONI A CARICO FAMIGLIE	41,48	41.480,00	41.480,00	41.480,00	41.480,00	41.480,00	41.480,00
30000850	301024700 SANZIONI PER MATERIE PAESAGGISTICHE, FORESTALI PROTEZIONE FLORA E FAUNA PARCO SUD - SANZIONI A CARICO FAMIGLIE (FINALIZZATA A CAP. 09051078, 09052009 INSIEME A CAP. 30001080, 300001330)	1,46	219,00	219,00	0,00	0,00	0,00	0,00
30000870	301040003 PROVENTI DELLE SANZIONI PER VIOLAZIONE DI DIRITTI E VINCOLI INERENTI LA LEGGE REGIONALE FORESTALE N.31/2008 - SANZIONI A CARICO FAMIGLIE	2,13	21,30	21,30	21,30	21,30	21,30	21,30
30000880	301102100 ENTRATE DA CONTRAVVENZIONI AL CODICE DELLA STRADA PER VIOLAZIONE DEI LIMITI MASSIMI DI VELOCITA' ACCERTATE MEDIANTE DISPOSITIVI TECNICI - SANZIONI A CARICO FAMIGLIE	63,12	22.092.000,00	22.662.671,91	22.092.000,00	22.993.529,42	22.092.000,00	22.993.529,42
30000890	301100400 ENTRATA PER ATTIVITA' SANZIONATORIA IN MATERIA DI DERIVAZIONI E SCARICHI (D. LGS 152/2006 ARTT. 135-136 - L.R. 26/2003 ART. 54) - SANZIONI A CARICO FAMIGLIE	4,84	2.420,00	2.420,00	2.420,00	2.420,00	2.420,00	2.420,00
30000910	301040007 PROVENTI DELLE SANZIONI AMMINISTRATIVE- SANZIONI A CARICO FAMIGLIE	69,57	695,70	695,70	695,70	695,70	695,70	695,70
30000930	301040006 PROVENTI DELLE SANZIONI AMMINISTR. IN MATERIA DI SMALTIMENTO DEI RIFIUTI SOLIDI D.Lgs. 152/2006, D.Lgs. 209/2003, D.Lgs. 49/2014, D.Lgs. 188/2008 e L.R. 26/2003 - SANZIONI A CARICO FAMIGLIE	83,77	335.080,00	335.080,00	335.080,00	335.080,00	335.080,00	335.080,00
30000980	301040002 PROVENTI DELLE SANZIONI AMMINISTRATIVE PER VIOLAZIONE DELLE NORME IN MATERIA DI PESCA - L.R.25/82 - SANZIONI A CARICO FAMIGLIE	82,27	82,27	82,27	82,27	82,27	82,27	82,27
30000990	301040001 PROVENTI DELLE SANZIONI AMMINISTRATIVE PER VIOLAZIONE DELLE NORME VENATORIE - L.R. 47/78 - SANZIONI A CARICO FAMIGLIE	44,44	44,44	44,44	44,44	44,44	44,44	44,44
30000083	ENTRATE DERIVANTI DA RISARCIMENTO DANNI	1,43	7,15	7,15	7,15	7,15	7,15	7,15
30000084	ENTRATE DERIVANTI DA RISARCIMENTI DANNI IN MATERIA AMBIENTALE - A CARICO FAMIGLIE	88,41	2.210,25	2.210,25	2.210,25	2.210,25	2.210,25	2.210,25
30000034	PROVENTI DELLE SANZIONI IN MATERIA DI ATTIVITA' DI TRASPORTO - SANZIONI A CARICO IMPRESE	91,04	1.365,60	1.365,60	1.365,60	1.365,60	1.365,60	1.365,60
30000043	PROVENTI DELLE SANZIONI AMMINISTRATIVE RELATIVE ALL' AUTORIZZAZIONE INTEGRATA AMBIENTALE (AIA) - SANZIONI A CARICO IMPRESE	2,97	1.336,50	1.336,50	1.336,50	1.336,50	1.336,50	1.336,50
30000047	PROVENTI SANZ. AMMIN. PER DIVIETO DI COMMERCIALIZZ. BORSE DI PLASTICA E RIDUZIONE COMMERCIALIZZ. BORSE DI PLASTICA IN MATERIALE ULTRALEGGERO (L. 689/81 E L. 123/2017)- SANZIONI A CARICO IMPRESE	94,64	189.280,00	189.280,00	189.280,00	189.280,00	189.280,00	189.280,00
30000355	301101100 ENTRATE PER ATTIVITA' SANZIONATORIA IN MATERIA DI INQUINAMENTO ATMOSFERICO AI SENSI DEL D.LGS.152/06 ART. 279 C.1 E ART. 318 QUATER COMMA 2	4,09	1.636,00	1.636,00	1.636,00	1.636,00	1.636,00	1.636,00
30000375	ENTRATE PER ATTIVITA' SANZIONATORIA IN MATERIA DI CONTROLLO ED ISPEZIONI IMPIANTI TERMICI CIVILI AI SENSI DEL D.LGS 192/05 A CARICO DELLE IMPRESE	39,38	3.938,00	3.938,00	3.938,00	3.938,00	3.938,00	3.938,00
30001010	301040006 PROVENTI DELLE SANZIONI AMMINISTR. IN MATERIA DI SMALTIMENTO DEI RIFIUTI SOLIDI D.Lgs. 152/2006, D.Lgs. 209/2003, D.Lgs. 49/2014, D.Lgs. 188/2008 e L.R. 26/2003 - SANZIONI A CARICO IMPRESE	85,61	513.660,00	513.660,00	513.660,00	513.660,00	513.660,00	513.660,00
30001020	301100400 ENTRATA PER ATTIVITA' SANZIONATORIA IN MATERIA DI DERIVAZIONI E SCARICHI (D. LGS 152/2006 ARTT. 135-136 - L.R. 26/2003 ART. 54) - SANZIONI A CARICO IMPRESE	42,14	67.424,00	67.424,00	67.424,00	67.424,00	67.424,00	67.424,00
30001040	301030000 ENTRATE PER CONTRAVVENZIONI AL CODICE DELLA STRADA RILASCIATE DA FUNZIONARI - SANZIONI A CARICO IMPRESE	79,79	59.842,50	59.842,50	59.842,50	59.842,50	59.842,50	59.842,50
30001050	301102100 ENTRATE DA CONTRAVVENZIONI AL CODICE DELLA STRADA PER VIOLAZIONE DEI LIMITI MASSIMI DI VELOCITA' ACCERTATE MEDIANTE DISPOSITIVI TECNICI - SANZIONI A CARICO IMPRESE	47,56	16.646.000,00	17.046.000,00	16.646.000,00	17.196.000,00	16.646.000,00	17.196.000,00
30001080	301024700 SANZIONI PER MATERIE PAESAGGISTICHE, FORESTALI E PROTEZIONE FLORA E FAUNA DEL PASM - SANZIONI A CARICO DI IMPRESE (FINALIZZATA A CAP. 09051078, 09052009 INSIEME A CAP. 30000850, 300001330)	14,17	4.251,00	4.251,00	0,00	0,00	0,00	0,00
30000086	ENTRATE DERIVANTI DA RISARCIMENTO DANNI IN MATERIA AMBIENTALE - A CARICO IMPRESE	2,74	68,50	68,50	68,50	68,50	68,50	68,50
3020000	Tipologia 200: proventi derivanti dall'attività di controllo e repressione delle irregolarità e degli illeciti		39.995.198,21	40.965.870,12	39.990.728,21	41.442.257,63	39.990.728,21	41.442.257,63

Capitolo	Descrizione capitolo	Percentuale	Accantonamento minimo 2025	Accantonamento effettivo 2025	Accantonamento minimo 2026	Accantonamento effettivo 2026	Accantonamento minimo 2027	Accantonamento effettivo 2027
30001550	305703700 FONDO PER IL RECUPERO DELL' IMPOSTA DI REGISTRO A CARICO DI DIVERSI GESTORI E CONDUTTORI	16,29	81,45	81,45	81,45	81,45	81,45	81,45
30000025	ENTRATA PER INTROITI DERIVANTI DALL' UTILIZZO DELLA RETE METROPOLITANA IN FIBRA OTTICA DA PARTE DI ENTI DEL TERRITORIO	24,75	143.797,50	143.797,50	128.947,50	128.947,50	121.522,50	121.522,50
30000026	ENTRATE DA RIMBORSI DA IMPRESE, CONGUAGLI A CREDITO UTENZE, GESTIONE CALORE E MANUTENZIONI	0,02	20,00	20,00	20,00	20,00	20,00	20,00
30000031	RIMBORSO DA PARTE DI TERZI DI SPESE SOSTENUTE A SEGUITO DI COMODATI/CONCESSIONE D' USO DI STABILI METROPOLITANI	22,91	5.727,50	5.727,50	5.727,50	5.727,50	5.727,50	5.727,50
30001780	305707900 RIMBORSI DA PRIVATI PER SPESE PUBBLICITARIE IN MATERIA DI APPALTI	0,28	56,00	56,00	56,00	56,00	56,00	56,00
30002050	305151001 INTROITI E RIMBORSI DIVERSI PER FUNZIONI IN MATERIA AMBIENTALE	0,12	2,40	2,40	2,40	2,40	2,40	2,40
30000053	INTROITI E RIMBORSI DIVERSI E PROVENTI VARI	20,45	3.067,50	3.067,50	2.454,00	2.454,00	2.454,00	2.454,00
30002300	305390000 INTROITO COMPENSI PROFESSIONALI DA EROGARE AI LEGALI INTERNI PER SPESE LIQUIDATE IN GIUDIZIO	6,36	5.088,00	5.088,00	5.088,00	5.088,00	5.088,00	5.088,00
3050000	Tipologia 500: Rimborsi e altre entrate correnti		157.840,35	157.840,35	142.376,85	142.376,85	134.951,85	134.951,85
3000000	TOTALE TITOLO 3		40.582.737,90	41.553.409,81	40.561.902,06	42.013.431,48	40.554.477,06	42.006.006,48
	Totale FCDE		40.594.249,40	41.564.921,31	40.562.155,06	42.013.684,48	40.554.730,06	42.006.259,48

Accantonamento a copertura di perdite di società partecipate

Ai sensi dell'art. 1, comma 550 e seguenti, della Legge 27/12/2013 n. 147 (Legge di Stabilità 2014) e dell'art. 21 del D.Lgs. 19/08/2016 n. 175, nel caso in cui le aziende speciali, le istituzioni e le società partecipate presentino un risultato di esercizio o saldo finanziario negativo, le pubbliche amministrazioni locali partecipanti devono accantonare nell'anno successivo in apposito fondo vincolato un importo pari al risultato negativo non immediatamente ripianato, in misura proporzionale alla quota di partecipazione. In caso di risultato negativo, l'ente partecipante accantona una somma in misura proporzionale alla quota di partecipazione. Il termine per la convocazione dell'Assemblea societaria per l'approvazione dei Bilanci previsto dal codice civile è di 120 gg (art. 2364) dalla chiusura dell'esercizio, salvo il termine fissato in 180 gg in caso di bilancio consolidato. Nessuna società partecipata da Città metropolitana di Milano ha rilevato una perdita nell'ultimo bilancio approvato, ossia sui Bilanci d'esercizio al 31/12/2023, per cui non si provvede ad alcun accantonamento per l'annualità 2024 e per l'annualità corrente a copertura delle perdite. I bilanci 2024 sono tuttora in fase di predisposizione.

Denominazione	Tipo bilancio	Quota di partecipazione % - anno 2024	Utile/perdita Esercizio 2023 (valori in Euro)	accantonamento 2024 art.21 D. Lgs. 175/2016
Agenzia Metropolitana per la formazione, l'orientamento e il lavoro	esercizio	50,00	111.688,00	0,00
Arexpo SpA	esercizio	1,21	1.383.109,00	0,00
Gruppo Cap Capogruppo Cap Holding SpA	consolidato	8,24	12.485.115,00	0,00
Ufficio d'Ambito della Città Metropolitana di Milano	esercizio	100,00	215.840,00	0,00

Altri fondi rischi

Gli altri fondi rischi valorizzati riguardano:

- **Fondo per contenzioso:** il Settore Avvocatura, in base all'esito della ricognizione da parte dei legali interni, all'entità dei debiti potenzialmente individuati alla luce degli elementi noti e alle informazioni finanziarie, effettua una valutazione sulla potenziale soccombenza. Sulla base dell'istruttoria svolta, in atti, il Settore Avvocatura ne ha comunicato l'ammontare pari a 1.877.695 euro per l'anno 2025, a 1.168.000 euro per l'anno 2026; nessun accantonamento è stato previsto per il 2027.

- **Fondo per rinnovi contrattuali:** il contratto di lavoro vigente dei dipendenti e dei dirigenti della funzione pubblica enti locali si riferisce al triennio 2019 – 2021.

Gli stanziamenti relativi agli assegni fissi del personale ed agli oneri previdenziali tengono conto di quanto previsto dalla legge di bilancio 2024 del 30 dicembre 2023, n. 213, la quale definisce gli incrementi contrattuali del futuro CCNL 2022- 2024 in un ammontare pari al 5,78% delle retribuzioni previste dai contratti vigenti. Tale incremento è inserito nelle previsioni per il triennio 2025 - 2027.

Inoltre la legge di bilancio 2025 del 30 dicembre 2024, n. 207, già definisce le risorse necessarie a garantire il rinnovo del contratto collettivo per il periodo 2025 - 2027, il cui incremento rispetto al CCNL 2022 – 2024 è previsto nell'ordine del 1,8% nel 2025, del 3,6% nel 2026, del 5,4% nel 2027, con un anticipo dei benefici contrattuali (IVC) dello 0,6% per i primi tre mesi a partire da aprile 2025 e dell'1% per i mesi successivi.

La quota IVC è ricompresa negli stanziamenti degli assegni fissi del personale e degli oneri previdenziali, mentre la quota ulteriore di incremento contrattuale è stata accantonata nel fondo per i rinnovi contrattuali negli anni 2023 / 2024, nonché negli stanziamenti della Missione 20 per il triennio 2025 - 2027, per un importo annuo di euro 100.000 nel 2025 ed euro 300.000 nel biennio seguente.

- Fondo rischi per il Tributo per l'Esercizio delle Funzioni di tutela, protezione e igiene Ambientale -

TEFA: il relativo stanziamento è stato valorizzato sulla base delle comunicazioni pervenute dai Comuni e del trend storico dell'entrata, al netto del fondo crediti applicato dai comuni. Onde evitare eventuali rischi derivanti da possibili variazioni nelle comunicazioni fornite dai Comuni, il Dipartimento Ragioneria Generale ha ritenuto di accantonare una quota del 2,5% del valore dello stanziamento, pari a Euro 600.000,00.

- Fondo di riserva: l'art. 166 del D.lgs. 267/2000, Testo unico degli enti locali, prevede l'iscrizione di un fondo di riserva non inferiore allo 0,30% e non superiore al 2% del totale delle spese correnti di competenza inizialmente previste a bilancio. Tale fondo è impiegato mediante deliberazione dell'organo esecutivo in caso di esigenze straordinarie di bilancio o qualora le dotazioni degli interventi di spesa corrente si rivelino insufficienti. La metà della quota minima è riservata alla copertura di spese non prevedibili, la cui mancata effettuazione comporta danni certi per l'amministrazione.

Per il 2025, il Fondo ammonta a 1.398.471,94 euro (0,35% delle spese correnti); per il 2026 a 2.000.000,00 euro (0,54%); per il 2027 a 2.000.000,00 Euro (0,54%).

Fondo di garanzia dei debiti commerciali (legge 145/2018): La legge 145/2018, commi dal 859 al 872, ha introdotto dal 2021 l'obbligo di accantonamento al fondo di garanzia dei debiti commerciali e stabilito le modalità di determinazioni dello stesso, in particolare:

- a) in misura pari al 5% dello stock del debito commerciale scaduto nel caso in cui l'ente non riduca lo stock alla fine dell'esercizio precedente di almeno il 10% rispetto allo stock del debito scaduto alla fine del penultimo esercizio precedente. L'accantonamento non è dovuto nel caso in cui lo stock del debito scaduto non superi il 5% delle fatture ricevute nell'anno;
- b) in misura variabile dall'1% al 5% nel caso in cui l'ente presenti un indicatore medio di ritardo dei pagamenti positivo ed in particolare:
 - 1% in caso di ritardo da 1 a 10 gg;
 - 2% in caso di ritardo da 11 a 30 gg;
 - 3% in caso di ritardo da 31 a 60 gg;
 - 5% in caso di ritardo superiore a 60 gg;
- c) in misura pari al 5% nel caso in cui l'ente non adempia agli obblighi di trasparenza e di comunicazione in materia di pagamenti.

Città Metropolitana di Milano non si è avvalsa della facoltà prevista dal comma 861 legge 145/2018, così come modificato dal D.L. 152/2021 (art. 9, comma 2), che consente alle amministrazioni di elaborare l'indicatore relativo allo stock del debito commerciale scaduto e non pagato sulla base dei propri dati contabili. Pertanto, i dati relativi al debito scaduto al 31/12/2023 e al 31/12/2024 sono quelli presenti sulla piattaforma RGS (e comunque coincidono con quelli rilevati sul sistema informatico contabile "Civilia Next" di codesta amministrazione).

La Città Metropolitana di Milano, tenuto conto di quanto sopra esposto, ha dichiarato in data 15 gennaio 2025, sulla piattaforma RGS i seguenti indicatori:

- Stock del debito scaduto al 31/12/2023 da RGS: Euro 63.062,45;
- Obiettivo di riduzione del debito (-10%) al 31.12.2023: Euro 56.756,21;
- Stock del debito scaduto al 31/12/2024: Euro 814,85;
- Fatture ricevute nel 2024: Euro 181.445.482,02;
- Franchigia 5% delle fatture ricevute nel 2024: Euro 9.072.274,10;
- Indicatore di ritardo dei pagamenti: gg. -23,00.

Dai dati soprariportati emerge che l'ente ha diminuito lo stock del debito scaduto al 31/12/2024 in rapporto all'anno precedente; inoltre esso è di un ammontare di molto inferiore rispetto alla franchigia prevista per legge.

Tale risultato appare tanto più apprezzabile considerando il fatto che nell'anno 2024 il fatturato passivo è incrementato di oltre il 40% ed il numero di fatture pagate è stato superiore del 13% rispetto all'anno precedente.

Inoltre, l'indicatore di ritardo dei pagamenti evidenzia un valore negativo pari a 23 giorni, che esprime la capacità media di assolvere ai pagamenti in netto anticipo rispetto alla data di scadenza delle fatture o altri documenti di spesa.

Pertanto, sulla base dei dati esposti, come negli anni precedenti Città Metropolitana di Milano non è obbligata a costituire il fondo di garanzia dei debiti commerciali per l'esercizio 2025.

Infine, si dà atto che l'Ente ha assolto agli obblighi di trasparenza e di comunicazione dei dati dei pagamenti previsti dalla normativa vigente mediante la pubblicazione nella sezione "Amministrazione trasparente/Pagamenti/Dati sui pagamenti" del sito istituzionale.

- Fondo pluriennale vincolato

Per una corretta lettura dei dati si riportano alcune informazioni riguardanti il fondo pluriennale vincolato (FPV), rinviando per approfondimenti al punto 5.4 dell'Allegato 4/2 al d.lgs. 118/2011. Il FPV è uno strumento contabile di rappresentazione della programmazione e previsione delle spese, sia correnti che di investimento, per evidenziare l'impiego delle risorse acquisite dall'Ente che richiedono un periodo di tempo pluriennale per il loro effettivo impiego e utilizzo per le finalità programmate.

Il fondo pluriennale vincolato (FPV) è inserito nelle voci iniziali dell'entrata: FPV per spese correnti e FPV per spese in conto capitale.

In modo analitico, invece, ogni voce di spesa individua la quota parte finanziata dal FPV.

Il rispetto del principio di competenza finanziaria, fondato sulla esigibilità dei crediti e dei debiti, quando l'acquisizione delle risorse precede il loro effettivo impiego, richiede l'introduzione del FPV. In entrata il FPV

rappresenta le risorse provenienti dagli esercizi precedenti e rinviate a quello in corso o a quelli successivi; in spesa il FPV individua le risorse finanziarie da rinviare agli esercizi futuri ed in particolare le somme che si prevedono di impegnare nell'esercizio con imputazione agli esercizi successivi e le spese che sono già state impegnate negli esercizi precedenti con imputazione agli esercizi successivi.

Il FPV riguarda prevalentemente le spese in conto capitale, ma può essere destinato a garantire anche la copertura di spese correnti da reimputare negli esercizi successivi.

La composizione per missione e programmi del fondo pluriennale vincolato degli esercizi 2025 – 2026 – 2027 è riportata all'interno dell'Allegato B.

ANALISI DELLE PREVISIONI DI BILANCIO

Parte Prima - Analisi delle entrate

TITOLO 1 – ENTRATE CORRENTI DI NATURA TRIBUTARIA, CONTRIBUTIVA E PEREQUATIVA

Il Titolo 1 dell'entrata contiene tutti gli stanziamenti relativi alle entrate di natura tributaria:

CAPITOLO	DESCRIZIONE	ANNO 2025	ANNO 2026	ANNO 2027
10000010	TRIBUTO PROVINCIALE PER LE FUNZIONI DI TUTELA, PROTEZIONE E IGIENE DELL' AMBIENTE	24.050.000	24.050.000	24.050.000
10000030	IMPOSTA SULLE ASSICURAZIONI RC AUTO	106.500.000	105.600.000	105.600.000
10000040	IMPOSTA DI ISCRIZIONE AL PUBBLICO REGISTRO AUTOMOBILISTICO (PRA)	98.200.000	98.200.000	98.200.000
10000050	IMPOSTA DI ISCRIZIONE AL PUBBLICO REGISTRO AUTOMOBILISTICO - RECUPERO EVASIONE	455.000	10.000	10.000
10000090	PROVENTI DI TASSE PER PARTECIPAZIONE A CONCORSI	10.000	10.000	10.000
TOTALE		229.215.000	227.870.000	227.870.000

La politica tributaria della Città metropolitana di Milano non viene modificata nel 2025 posto che con decreto del Sindaco metropolitano del 24 dicembre 2024, R.G. n. 339/2024, sono state confermate le aliquote dei tributi, imposte, tasse e tariffe di competenza provinciale, con l'applicazione dell'aliquota massima consentita. L'attuale contesto economico e le riduzioni di trasferimenti erariali (che si configurano per il nostro Ente in un rilevante contributo alla finanza pubblica) operate negli ultimi anni attraverso ripetute manovre restrittive del Governo hanno annullato i margini di possibile riduzione delle tariffe e delle aliquote delle entrate tributarie.

Tributo provinciale per l'Esercizio delle Funzioni di tutela, protezione e igiene Ambientale – TEFA

L'art. 19 del D.lgs. 504/92 ha istituito e disciplinato un tributo annuale a favore delle Province, ai fini di tutela ambientale e a fronte dell'esercizio delle funzioni amministrative di interesse provinciale, riguardanti l'organizzazione dello smaltimento dei rifiuti, il rilevamento, la disciplina ed il controllo degli scarichi e delle emissioni e la tutela, difesa e valorizzazione del suolo.

Nell'anno 2014 è entrata in vigore la tassa sui rifiuti ai sensi del comma 639, art. 1 della Legge 147/2013,

comunemente detta TARI. Al comma 666 del citato art. 1, il Legislatore cita che “è fatta salva l'applicazione del tributo provinciale per l'esercizio delle funzioni di tutela, protezione ed igiene dell'ambiente di cui all'art. 19 del D.lgs. 504/92”, o TEFA.

Il tributo, inizialmente determinato in misura non inferiore all'1% né superiore al 5% delle tariffe stabilite dai Comuni ai fini della tassa per lo smaltimento dei rifiuti solidi urbani o della tariffa per la gestione dei rifiuti (TARI), a decorrere dall'anno 2020 – salva diversa deliberazione adottata dalla provincia o dalla città metropolitana – è fissato al 5% del prelievo collegato alla TARI.

La Città metropolitana di Milano ha confermato anche per l'anno 2025, con il già citato Decreto sindacale, la misura del tributo al 5%.

Trattandosi di un tributo a gestione indiretta esso soggiace alle tempistiche di incasso della tassa/tariffa rifiuti - TARI - dei singoli comuni, e questo richiede un'attività di monitoraggio costante e continua destinata a verificare l'ammontare dei riversamenti.

Al fine di ottimizzarne la gestione attiva, il servizio Tributi è in costante contatto con i Comuni e/o con i gestori per conoscere l'importo dei ruoli e degli elenchi emessi o in corso di emissione, e in particolare gli incassi relativi.

La criticità relativa alla gestione di questo tributo è rappresentata dalla difficoltà di riscontro e comunicazione da parte di alcuni comuni dell'area metropolitana.

Nel corso del triennio 2025-2027 proseguirà il monitoraggio degli importi riscossi ma anche l'azione di recupero nei confronti degli enti morosi – in particolare della quota MIUR riconosciuta ai Comuni per le istituzioni scolastiche che vi hanno sede - attività che nel corso del 2024 ha consentito di ridurre i residui risalenti al 2022 e precedenti da 17.393.037,24 a 1.557.285,39 milioni di Euro.

Di rilevante importanza è la modifica normativa, attuata nell'anno 2020, che ha stabilito i criteri, le modalità e le tempistiche per assicurare il sollecito riversamento del tributo TEFA con riferimento ai pagamenti effettuati tramite conto corrente. Nel contempo sono stati introdotti diversi sistemi di incasso sia prevedendo il versamento diretto della quota di competenza delle Province/Città metropolitane attraverso l'istituzione di appositi codici tributo per i pagamenti effettuati mediante agenzia delle entrate sia un sistema di pagamento elettronico tramite la piattaforma PagoPA.

Un ulteriore sforzo teso all'automatizzazione dell'incasso del tributo è stato fatto con l'introduzione della modalità di pagamento PagoPa Multibeneficiario per il versamento automatico delle somme ai rispettivi Enti impositori – Comuni per la TARI e Province/Città Metropolitane per il TEFA. Si tratta di una funzionalità che richiede un piano di adeguamento tecnologico e procedurale che sta coinvolgendo un numero sempre maggiore di Comuni dell'area metropolitana e che, per l'Ente, garantisce un notevole miglioramento dei flussi di cassa e dei sistemi di accertamento del tributo.

Per quanto riguarda le previsioni per il triennio 2025-2027 (+2,34%), definite in progressivo aumento rispetto al dato assestato 2024, esse derivano dall'analisi del trend storico e dei dati relativi alla TARI comunicati dai Comuni dell'area metropolitana.

A titolo precauzionale, al fine di evitare eventuali rischi derivanti da possibili variazioni in negativo del gettito, si ritiene di fissare in Euro 600.000,00 la quota da accantonare a fondo rischi sia per l'anno 2025 sia per gli anni 2026 e 2027.

Imposta Provinciale di Trascrizione (I.P.T.)

L'I.P.T. è stata istituita a decorrere dall'esercizio 1999 dagli articoli 51 e 56 del D.Lgs. n. 446/97 e trova il suo presupposto giuridico nel passaggio di proprietà di un veicolo da registrare al pubblico registro automobilistico (P.R.A.).

Le tariffe base sono stabilite da apposito decreto Ministeriale (D.M. 435/1998). La manovra fiscale consentita alla Provincia/Città metropolitana è relativa alla possibilità di decretare annualmente una variazione tariffaria in aumento fino ad un massimo del 30% sulle tariffe base.

Città metropolitana di Milano, che per l'anno 2025 ha confermato nella misura del 30% la percentuale di aumento delle tariffe base, ha disciplinato il tributo nel proprio Regolamento dell'imposta provinciale di trascrizione, iscrizione ed annotazione di veicoli al pubblico registro automobilistico approvato dal Consiglio Metropolitanò il 24 gennaio 2018, dove peraltro trovano evidenza le esenzioni ed agevolazioni previste dalla normativa vigente.

La gestione dell'imposta è affidata all'Automobile Club d'Italia - ACI, gestore del PRA Pubblico registro automobilistico.

Va ricordato che a decorrere dal 17 settembre 2011, ai sensi dell'art. 1, comma 12, D.L. 138/2011 convertito con modificazioni dalla L. n. 148/2011, anche per gli atti soggetti ad IVA è stato introdotto, in luogo della tariffa fissa pari a quella base, il pagamento di una tariffa proporzionale ai kw/q.li a seconda della tipologia del veicolo.

L'incremento di gettito dovuto a tale norma si è fortemente attenuato per effetto di una modifica della disciplina IPT, intervenuta nel mese di ottobre dell'anno 2012, ai sensi dell'art. 9, comma 2, del D.L. 174 del 10/10/2012, convertito con L. n. 213/2012, che consente di eseguire le formalità relative all'IPT su tutto il territorio nazionale, con destinazione del gettito dell'imposta alla Provincia ove ha sede legale o residenza il soggetto passivo, inteso come avente causa e intestatario del veicolo. In particolare, per i veicoli usati, è stato introdotto il principio in base al quale l'IPT deve essere calcolata e versata alla Provincia di residenza del soggetto passivo del tributo e non più a quella di residenza dell'intestatario al PRA.

Tale norma ha determinato per l'Ente una flessione delle formalità paganti relative ai passaggi di proprietà. Pari effetto ha avuto la disposizione introdotta dal comma 165, art. 1, della Legge 27 dicembre 2013, n. 147 in base alla quale le cessioni dei mezzi di trasporto a seguito di esercizio di riscatto da parte del locatario a titolo di locazione finanziaria, non sono soggette al pagamento dell'imposta.

Un ulteriore fenomeno che da qualche anno sta incidendo sul gettito di questo tributo è rappresentato dal *dumping* fiscale posto in essere dalle Province Autonome che, disapplicando la norma nazionale in materia di IPT, e mantenendo per le loro formalità la tariffa fissa in luogo di quella variabile, hanno attratto presso i propri territori le immatricolazioni delle flotte automobilistiche facenti capo ad alcune delle società di autonoleggio presenti nel territorio di Milano.

A partire dal 2021 è stata pertanto avviata un'attività di accertamento nei confronti delle società di noleggio che hanno trasferito la propria sede legale/secondaria presso le Province autonome. La procedura, che prevede la contestazione dell'abuso di diritto, ha consentito di notificare specifici avvisi di accertamento negli anni 2021-2024 - per un numero complessivo di 19 atti - e proseguirà anche nell'anno 2025.

Tale azione di contrasto all'elusione ha consentito un recupero di imposta di euro 7.692.394.10 nel 2023 ed euro 8.714.834,29 nel 2024, oltre sanzioni e interessi.

Per l'anno 2025, il capitolo d'entrata 10000050 dedicato al recupero evasione/elusione IPT è stato valorizzato in euro 455.000,00 in ragione delle interlocuzioni ormai avanzate con una società di noleggio - rientrata lo scorso anno con la propria sede legale nell'ambito territoriale della Città metropolitana di Milano - per pervenire a un

accordo conciliativo per il recupero dell'imposta non versata nel periodo 2019-2023. Per gli esercizi 2026 e 2027, in maniera prudenziale, si è preferito mantenere una previsione di euro 10.000,00, riservandosi di aumentare lo stanziamento in corso di gestione.

Per definire la previsione per il triennio 2025-2027 per l'IPT ordinaria, quantificata in euro 98.200.000,00, si è tenuto conto dell'andamento degli incassi degli ultimi tre anni (2022-2024), seppur con un'ottica prudenziale trattandosi di un'imposta strettamente connessa con l'andamento del mercato dell'auto e con i fattori che lo condizionano (incentivi, politiche in materia di mobilità, andamento della produzione di veicoli nuovi, inflazione, ecc.).

Peraltro gli analisti del settore auto – ANFIA e UNRAE – ritengono non sia semplice fare previsioni per il 2025, in particolare per le molte e importanti variabili in gioco, quali l'applicazione o il rinvio delle sanzioni per lo sfioramento dei nuovi limiti di emissioni di CO₂, o l'entrata in vigore dei nuovi criteri di calcolo del fringe benefit sulle auto aziendali. Inoltre, le previsioni delle associazioni di categoria (es: Unrae) circa l'andamento del mercato dell'auto in Italia per il 2025 presentano un trend stabile, dopo la discesa delle nuove immatricolazioni registrata nel 2024 (-0,5%).

Imposta sulle assicurazioni di responsabilità civile (R.C.A)

Il gettito dell'imposta erariale sulle assicurazioni contro la responsabilità civile derivante dalla circolazione dei veicoli a motore, esclusi i ciclomotori, devoluto alle Province dall'articolo 60 del D.lgs. 446 del 15/12/1997, per effetto del D.lgs. 68/2011, a decorrere dall'anno 2012 costituisce tributo proprio derivato delle Province.

L'art. 17 del sopracitato decreto consente alle Province di aumentare (o diminuire) l'aliquota dell'imposta RCAuto, applicata nella misura del 12,50% sui premi di assicurazione obbligatoria delle polizze auto, in misura non superiore a 3,5 punti percentuali.

Il decreto del Sindaco metropolitano del 24 dicembre 2024, R.G. n. 339/2024 ha confermato, anche per l'anno 2025, l'aliquota nella misura massima del 16%.

Dall'anno 2011 le compagnie assicuratrici versano l'imposta sui premi RCAuto tramite F24 all'Agenzia delle Entrate che provvede ad accreditarle sulle contabilità speciali aperte presso le sezioni di tesoreria provinciale della Banca d'Italia.

L'accertamento delle violazioni alle norme in materia di RCAuto dovrebbe competere agli enti titolari del tributo a decorrere dall'anno 2012, ma a tutt'oggi non si è ancora concretizzata la possibilità di poter effettuare controlli diretti sui versamenti effettuati dalle singole compagnie assicuratrici. A seguito del riordino amministrativo delle Province e Città metropolitane è infatti sospesa la possibilità di stipulare convenzioni non onerose con l'Agenzia delle entrate per l'espletamento, in tutto o in parte, delle attività di liquidazione, accertamento e riscossione dell'imposta, nonché delle attività concernenti il relativo contenzioso.

Peraltro, anche il gettito di tale imposta risente dell'elusione fiscale derivante dallo spostamento fittizio di flotte di veicoli su sedi secondarie di società di noleggio o di leasing oppure dall'utilizzo di veicoli con targa estera senza la correlata registrazione al Pubblico Registro Automobilistico (PRA).

Per l'anno 2025 lo stanziamento viene definito in euro 106.500.000, in aumento rispetto alla previsione assestata per il 2024 pari a euro 103.400.000 ma in diminuzione rispetto a quanto complessivamente introitato a termine esercizio, pari a euro 115.292.640; si è ritenuto – in via prudenziale – di verificare il consolidamento dell'incremento del tributo, i cui stanziamenti potranno essere eventualmente modificati in sede di assestamento del bilancio.

Dopo anni di costante calo, a causa delle dinamiche inflazionistiche e dell'aumento della sinistralità si sta

assistendo a un progressivo aumento dei premi assicurativi pagati per responsabilità civile auto. Fenomeno già previsto dalla stampa economica e confermato dai rapporti statistici pubblicati da IVASS – Istituto per la Vigilanza delle Assicurazioni – che per l’anno 2024 ha registrato, a livello nazionale, un incremento medio di oltre il 7%. Per gli esercizi 2026 e 2027 si è invece ritenuto, sempre in via prudenziale, di ridurre leggermente lo stanziamento del capitolo e definirlo in euro 105.600.000.

TITOLO 2 – TRASFERIMENTI CORRENTI

Il titolo 2 dell’entrata contiene gli stanziamenti relativi a trasferimenti e riporta per il triennio 2025-2027 le seguenti previsioni:

Tipologia	2025	2026	2027
01 Trasferimenti correnti da Amministrazioni pubbliche	63.207.035,52	61.083.994,52	62.260.440,96
02 Trasferimenti correnti da Famiglie	0,00	0,00	0,00
03 Trasferimenti correnti da Imprese	3.255.000,00	755.000,00	755.000,00
04 Trasferimenti correnti da Istituzioni Sociali Private	123.698,93	24.719,67	0,00
05 Trasferimenti correnti dall'Unione Europea e dal Resto del Mondo	236.059,68	140.764,06	100.000,00
TOTALE	66.821.794,13	62.004.478,25	63.115.440,96

I trasferimenti correnti da Amministrazioni pubbliche si distinguono in:

Trasferimenti correnti Amministrazioni Centrali	2025	2026	2027
CONTRIBUTO DELLO STATO RISORSE AGGIUNTIVE PER FUNZIONI FONDAMENTALI - ART. 1 C.784, L. 178/2020	6.660.000,00	8.880.000,00	11.095.000,00
CONTRIBUTO DELLO STATO RISORSE AGGIUNTIVE PER FUNZIONI FONDAMENTALI - ART. 1 C.773, L. 207/2024	2.500.000,00	2.500.000,00	2.500.000,00
RIPARTO FONDI COVID IN ECCESSO	919.562,00	779.052,00	778.891,00
ENTRATE DALLO STATO PER PROGETTO WELFARE METROPOLITANO E RIGENERAZIONE URBANA	100.000,00	100.000,00	0,00
ENTRATA DA MASE PER L’AGENDA METROPOLITANA URBANA PER LO SVILUPPO SOSTENIBILE	94.999,60	5.000,00	0,00
ENTRATA DALLO STATO PER CONTRIBUTO ORDINARIO MOBILITÀ	53.000,00	53.000,00	53.000,00
FONDO DA PRESIDENZA DEL CONSIGLIO UNAR PER INIZIATIVE SUL CONTRASTO ALLE DISCRIMINAZIONI	15.000,00	0,00	0,00
ENTRATE DALLO STATO PER SOGGETTO AGGREGATORE	10.000,00	0,00	0,00
TOTALE	10.352.561,60	12.317.052,00	14.426.891,00

Trasferimenti regionali	2025	2026	2027
202558300 FONDO ASSEGNATO DALLA REGIONE PER FONDO DISABILI-PIANO PER L' OCCUPAZIONE	20.671.704,30	18.000.000,00	18.000.000,00
CONTRIBUTO DA REGIONE PER SPESE DI PERSONALE DELLE FUNZIONI DEL MERCATO DEL LAVORO	15.177.726,77	15.177.726,77	15.177.726,77
CONTRIBUTO DA REGIONE PER ONERI DI FUNZIONAMENTO DEL MERCATO DEL LAVORO	9.281.889,04	9.281.889,04	9.281.889,04
CONTRIBUTO REGIONE LOMBARDIA PER MANUTENZIONE ORDINARIA DISCARICA DI VIZZOLO PREDABISSI (FINALIZZATO)	1.419.167,00	917.313,00	26.264,00
TRASFERIMENTI DA REGIONE LOMBARDIA PER FUNZIONI NON FONDAMENTALI	1.765.000,00	2.005.000,00	2.005.000,00
FONDO DALLA REGIONE LOMBARDIA PER L' ESERCIZIO DELLE COMPETENZE IN MATERIA DI CONCESSIONI E DERIVAZIONI	1.800.000,00	1.800.000,00	1.800.000,00
FONDO REGIONALE PER NUOVA PROGRAMMAZIONE	850.000,00	850.000,00	850.000,00
CONTRIBUTO DA REGIONE LOMBARDIA PER SPESE DI PERSONALE UFFICIO REGIONALE REGISTRO UNICO NAZIONALE TERZO SETTORE (RUNTS)-	404.461,00	404.461,00	404.461,00
TRASFERIMENTO DA REGIONE LOMBARDIA PER L'ATTUAZIONE DEL PIANO DI POTENZIAMENTO DEI CENTRI PER L'IMPIEGO E DELLE POLITICHE ATTIVE DEL LAVORO COLLEGATO A PNRR M5C1 II.1	289.580,00	0,00	0,00
ENTRATE REGIONALI PER VERIFICHE MONITORAGGIO MANUFATTI PRESENTI SULLA RETE VIARIA DI COMPETENZA DI CMM	341.280,00	0,00	0,00
TRASFERIMENTO DA REGIONE LOMBARDIA PER I PATTI TERRITORIALI PER LE COMPETENZE E L'OCCUPAZIONE (AREA AGRO ALIMENTARE) - SECONDA FASE	186.000,00	0,00	0,00
TRASFERIMENTO DA REGIONE LOMBARDIA PER I PATTI TERRITORIALI PER LE COMPETENZE E L'OCCUPAZIONE (AREA LOGISTICA) - SECONDA FASE	186.000,00	0,00	0,00
ASSEGNAZIONE REGIONE LOMBARDIA PER I COSTI SOSTENUTI PER IL CONTROLLO DEL TRASPORTO TRANSFRONTALIERO DI	90.000,00	90.000,00	90.000,00
ASSEGNAZIONE REGIONALE PER SERVIZIO GEV E VIGILANZA	33.392,00	33.392,00	33.392,00
CONTRIBUTO DA REGIONE PER SPESE CONCORSUALI POLITICHE DEL LAVORO	10.000,00	2.000,00	2.000,00
TOTALE	52.506.200,11	48.561.781,81	47.670.732,81

Trasferimenti da altre amministrazioni locali e altri enti	2025	2026	2027
CONCORSO DEI COMUNI NELLE SPESE PER IL PARCO AGRICOLO SUD MILANO	157.500,00	0,00	0,00
TRASFERIMENTI DA COMUNI DIVERSI PER ENTRATE DA CONTRAVVENZIONI AL CODICE DELLA STRADA PER VIOLAZIONE DEI LIMITI MASSIMI DI VELOCITA' ACCERTATE MEDIANTE DISPOSITIVI TECNICI	50.000,00	50.000,00	50.000,00
TRASFERIMENTO DA PROVINCIA MB DELLE QUOTE DI ADESIONE PER LA FUNZIONE DI S.U.A.	35.000,00	35.000,00	35.000,00
FONDO DA COMUNE DI MILANO (CAPOFILA) PER LA REALIZZAZIONE DEL PROGETTO DERIVE APPRODI 2021	16.041,67	0,00	0,00
FONDO DA ENTI LOCALI PER LA REALIZZAZIONE DI PROGETTI IN TEMA DI POLITICHE GIOVANILI	20.000,00	20.000,00	20.000,00
FONDO PER QUOTA A CARICO DEI COMUNI PER DIRITTO DI ESCAVAZIONE	1.000,00	1.000,00	1.000,00
ENTRATA DA COMUNE DI BERGAMO PER ATTIVITA' PREVISTE DA PROGETTO EUROPEO "TIME4ALL"	2.000,00	0,00	0,00
FONDO DA POLITECNICO DI MILANO PER LA REALIZZAZIONE DEL PROGETTO "DQUADLA"	56.732,14	89.160,71	46.817,15
TOTALE	338.273,81	195.160,71	152.817,15

Trasferimenti da Enti di previdenza	2025	2026	2027
TRASFERIMENTI DA INPS PER L' ESERCIZIO DEL DIRITTO DI RIVALSA SULLE PENSIONI INPS - LEGGE 22.11.1962 N. 1646	10.000,00	10.000,00	10.000,00
TOTALE	10.000,00	10.000,00	10.000,00

I trasferimenti da Imprese sono:

Trasferimenti da imprese	2025	2026	2027
SPONSORIZZAZIONI PER LA SISTEMAZIONE E MANUTENZIONE DELLE AREE A VERDE PUBBLICO SU AIUOLE DI ROTATORIE LUNGO LE STRADE METROPOLITANE	740.000,00	740.000,00	740.000,00
TRASFERIMENTO DA PRIVATO PER PROGETTAZIONE TRANVIA LAINATE ARESE GARBAGNATE	2.500.000,00	0,00	0,00
TRASFERIMENTO DA SEA SPA PER LA CONVENZIONE "SICUREZZA DEI VOLI OPERATIVI SULL'AEROPORTO DI MILANO LAINATE"	15.000,00	15.000,00	15.000,00
TOTALE	3.255.000,00	755.000,00	755.000,00

I **trasferimenti da istituzioni sociali private** sono i seguenti:

Trasferimenti da imprese e istituzioni sociali private	2025	2026	2027
FONDO DA FONDAZIONE (CAPOFILA DI PROGETTO) PER IL PROGETTO REMIX - FONDI FAMI	24.436,23	0,00	0,00
TRASFERIMENTI PER L'ATTUAZIONE DEL PROGETTO POLARIS	64.773,33	19.919,67	0,00
ENTRATE DA AMBIENTE ACQUA ONLUS PER IL PROGETTO CARIPLO RURALIS-2022 - TRASFERIMENTI DA ISTITUZIONI SOCIALI PRIVATE	14.396,00	0,00	0,00
ALTRI CONTRIBUTI	20.093,37	4.800,00	0,00
TOTALE	123.698,93	24.719,67	0,00

I **trasferimenti dall'Unione Europea e dal Resto del mondo** consistono nei seguenti:

Trasferimenti dall'Unione Europea e dal Resto del mondo	2025	2026	2027
FONDO DA COMUNITA' EUROPEA PER PROGETTO HORIZON JUSTSTREETS	77.098,68	22.720,06	0,00
PROGETTO EUROPEO "MULTISOURCE" A VALERE SUL FINANZIAMENTO HORIZON	16.895,00	0,00	0,00
FONDO PER LA PARTECIPAZIONE AL PROGETTO EUROPEO AWARD A VALERE SUL FINANZIAMENTO HORIZON	27.066,00	18.044,00	0,00
PROGETTO EUROPEO "WATER4ALL" A VALERE SUL FINANZIAMENTO HORIZON	15.000,00	0,00	0,00
PARTECIPAZIONE A NUOVI PROGETTI COMUNITARI	100.000,00	100.000,00	100.000,00
TOTALE	236.059,68	140.764,06	100.000,00

TITOLO 3 – ENTRATE EXTRATRIBUTARIE

Le entrate extratributarie nel triennio 2025-2027 sono previste nei seguenti importi:

Tipologia	2025	2026	2027
100: Vendita di beni e servizi e proventi derivanti dalla gestione dei beni	13.914.875,35	13.693.675,35	13.693.675,35
200: Proventi derivanti dall'attività di controllo e repressione delle irregolarità e degli illeciti	71.999.316,00	71.945.316,00	71.945.316,00
300: Interessi attivi	4.872.301,00	2.961.794,00	3.090.440,00
400: Altre entrate da redditi da capitale	1.272.618,50	1.908.427,75	1.908.427,75
500: Rimborsi e altre entrate correnti	12.287.619,85	10.544.087,89	10.275.790,92
TOTALE	104.346.730,70	101.053.300,99	100.913.650,02

Comprendono tutte le entrate proprie dell'ente che non hanno natura tributaria; di seguito si illustra a livello di dettaglio la composizione delle diverse tipologie.

Vendita di beni e servizi e proventi derivante dalla gestione dei beni.

Se ne fornisce di seguito il dettaglio:

Vendita di beni e servizi e proventi derivante dalla gestione dei beni	2025	2026	2027
VENDITA DI BENI	490.000,00	500.000,00	500.000,00
ENTRATE DALLA VENDITA E DALL'EROGAZIONE DI SERVIZI	4.225.927,00	4.065.927,00	4.065.927,00
PROVENTI DERIVANTE DALLA GESTIONE DEI BENI	9.198.948,35	9.127.748,35	9.127.748,35
TOTALE	13.914.875,35	13.693.675,35	13.693.675,35

Tra le entrate più rilevanti si evidenziano le seguenti fattispecie:

- locazione di beni immobili;
- proventi per l'utilizzo di strutture sportive scolastiche e spazi scolastici;
- canoni per occupazioni spazi ed aree pubbliche;
- Entrate per recupero nei confronti di privati ed enti pubblici per la campagna di verifica di impianti termici.

Proventi derivante dall'attività di controllo e repressione delle irregolarità e degli illeciti.

Per questa tipologia è previsto l'ammontare più elevato dell'accantonamento al Fondo crediti di dubbia esigibilità. Se ne fornisce di seguito il dettaglio:

Proventi derivante dall'attività di controllo e repressione delle irregolarità e degli illeciti	2025	2026	2027
SANZIONI DA CODICE DELLA STRADA	70.052.500,00	70.052.500,00	70.052.500,00
SANZIONI IN MATERIA AMBIENTALE	1.773.600,00	1.719.600,00	1.719.600,00
SANZIONI PER ALTRE IRREGOLARITÀ O ILLECITI	173.216,00	173.216,00	173.216,00
TOTALE	71.999.316,00	71.945.316,00	71.945.316,00

Interessi attivi

Interessi attivi	2025	2026	2027
FLUSSI ATTIVI DA OPERAZIONI IN STRUMENTI FINANZIARI DERIVATI E ALTRI INTERESSI ATTIVI RELATIVI AL DEBITO	3.386.191,00	1.645.769,00	1.774.415,00
INTERESSI ATTIVI DA DEPOSITI BANCARI E POSTALI	1.470.025,00	1.300.025,00	1.300.025,00
ALTRI INTERESSI ATTIVI	16.085,00	16.000,00	16.000,00
TOTALE	4.872.301,00	2.961.794,00	3.090.440,00

Altre entrate da reddito da capitale per euro 1.272.618,50 su 2025, 1.908.427,75 sul 2026 e 1.908.427,75 sul 2027 relative alla distribuzione di dividendi ASAM, utili, riserve e avanzi.

Rimborsi e altre entrate correnti

Rimborsi e altre entrate correnti	2025	2026	2027
RIMBORSI DA PROVINCIA DI MONZA E BRIANZA E DA ATO CITTA' METROPOLITANA DI MILANO RELATIVI AL SERVIZIO DEL DEBITO	4.716.164,92	4.204.099,92	4.139.300,92
200: ALTRI RIMBORSI IN ENTRATA DI ANTICIPAZIONI PER CONTO DI ALTRI ENTI E PER ENTRATE NON DOVUTE O PAGATE IN ECCESSO	4.104.502,49	4.216.143,00	4.111.190,00
9900: ALTRE ENTRATE CORRENTI TRA LE QUALI LA MOBILITÀ SOSTENIBILE DEI DIPENDENTI, FONDI INCENTIVANTI, PROGETTAZIONI, RISARCIMENTI	3.189.882,44	2.073.844,97	1.975.300,00
100: INDENNIZZI DI ASSICURAZIONE	277.070,00	50.000,00	50.000,00
TOTALE	12.287.619,85	10.544.087,89	10.275.790,92

TITOLO 4 - ENTRATE IN CONTO CAPITALE

Le entrate in conto capitale nel triennio 2025-2027 sono previste nei seguenti importi:

Tipologia	2025	2026	2027
200: Contributi agli investimenti	222.916.243,98	76.360.501,57	29.011.642,81
400: Entrate da alienazione di beni materiali e immateriali	17.961.266,62	5.013.000,00	52.435.000,00
500: Altre entrate in conto capitale	40.000,00	40.000,00	40.000,00
TOTALE	240.917.510,60	81.413.501,57	81.486.642,81

Si elencano i **contributi agli investimenti** in base al soggetto erogante; riguardano sia i lavori pubblici in corso sia i nuovi interventi contenuti nel Programma triennale dei Lavori pubblici 2025-2027.

I **contributi statali**, che comprendono anche i fondi del Piano Nazionale di Ripresa e Resilienza, sono:

Contributi dello Stato	2025	2026	2027
PNRR M4-C1-I3.3 NEXT GENERATION EU – EDILIZIA SCOLASTICA	21.113.647,26	3.254.823,38	0,00
PNRR M5C2-I2.2 "PIANI URBANI INTEGRATI" - BICIPLAN CAMBIO	35.826.472,94	1.001.500,62	0,00
PNRR M5C2-I2.2 "PIANI URBANI INTEGRATI" SPUGNA	13.653.864,48	1.867.163,35	0,00
PNRR M4C1-I1.2 NEXT GENERATION EU	93.919,58	0,00	0,00
PNRR M4C1-I1.3 NEXT GENERATION EU	592.417,64	0,00	0,00
PNRR M1C1 I1.5 CYBERSECURITY	1.346.038,20	0,00	0,00
PNRR M1C1 1.4.2 MIGLIORAMENTO ACCESSIBILITA'	336.996,54	0,00	0,00
PNRR M5C2 2.3 PINQUA	19.600.000,00	11.000.000,00	1.999.554,50
PNRR M2C3-I1.1 – ISTITUTO FRISI	5.732.410,95	2.640.000,00	0,00
PNRR M2C4-I3.1 – INCREMENTARE CAPITALE NATURALE E FORESTAZIONE	980.370,00	1.439.060,00	0,00
FONDO STATALE PER LA REALIZZAZIONE DELLA METROTRANVIA MILANO-SEREGNO	39.667.500,06	0,00	0,00

Contributi dello Stato	2025	2026	2027
TRASFERIMENTI DA MIMS PER INVESTIMENTI TPL RISORSE ART. 4 DPCM 17/04/2019 - PRIMO QUINQUENNIO 2019-2023	9.315.188,00	9.270.767,00	9.368.496,00
ENTRATE DALLO STATO PER PROGETTO WELFARE METROPOLITANO E RIGENERAZIONE URBANA	4.200.000,00	1.000.000,00	0,00
FONDO DM 125/2022 PER LA MESSA IN SICUREZZA DI PONTI E VIADOTTI ESISTENTI E LA REALIZ. DI NUOVI IN SOSTITUZIONE DI QUELLI CON PROBLEMI STRUTTURALI DI SICUREZZA	1.382.788,28	4.148.364,83	4.148.364,83
FONDI STATALI MANUTENZIONI STRAORDINARIE STRADE	6.447.855,18	6.415.418,01	6.471.246,01
TRASFERIMENTO MIT (D.M. 1/2020) PER MANUTENZIONE STRAORDINARIA PONTE SUL FIUME LAMBRO MERIDIONALE	2.800.000,00	0,00	0,00
FONDO DM 141/2022 PER INTERVENTI IN PROGRAMMI STRAORDINARI MS E ADEGUAMENTO FUNZIONALE E RESILIENZA AI CAMBIAMENTI	2.327.360,94	10.204.582,49	5.370.832,47
TOTALE	165.416.830,05	52.241.679,68	27.358.493,81

I contributi regionali previsti sono:

Contributi regionali	2025	2026	2027
TRASFERIMENTO FONDI DA REGIONE LOMBARDIA PER RIQUALIFICAZIONE E POTENZIAMENTO S.P. EX S.S. 415 "PAULLESE" II LOTTO - II STRALCIO	8.887.724,30	11.611.914,58	0,00
FONDI TRASFERITI DALLA REGIONE LOMBARDIA PER LA MANUTENZIONE STRAORDINARIA DELLA RETE VIARIA DI INTERESSE REGIONALE	958.100,00	2.951.900,00	0,00
TRASFERIMENTO FONDI DA REGIONE LOMBARDIA PER LA REALIZZAZIONE "PAULLESE" II LOTTO - I STRALCIO - TRATTO B -	10.800.000,00	3.845.000,00	0,00
TRASFERIMENTI PER LA REALIZZAZIONE DI INTERVENTI FINALIZZATI ALLA RIDUZIONE DEL FABBISOGNO ENERGETICO RELATIVO ALLA CLIMATIZZAZIONE DEGLI ISTITUTI SCOLASTICI DI COMPETENZA DELLA CITTA' METROPOLITANA DI MILANO	6.390.000,00	0,00	0,00
ENTRATE REGIONALI DERIVANTI DAL PIANO NAZIONALE PER FINANZIAMENTO INTERVENTI EDILIZIA SCOLASTICA	640.000,00	0,00	0,00
INTERVENTI DI RIPRISTINO DEI BORDI STRADALI	250.000,00	0,00	0,00
TRASFERIMENTO DA REGIONE LOMBARDIA PER INTERVENTI INFRASTRUTTURALI SU CPI COLLEGATI A PNRR M5C1 I1.1	12.352.668,59	1.013.434,00	0,00
FONDO DELLA REGIONE LOMBARDIA PER LA REALIZZAZIONE DELLA METROTRANVIA MILANO-SEREGNO	5.350.089,60	0,00	0,00
FINANZIAMENTO PER INVESTIMENTI - INIZIATIVA REGIONE LOMBARDIA SMART MOBILITY DATA DRIVEN	108.340,00	27.086,00	0,00
TRASFERIMENTO REGIONE LOMBARDIA L.R. 24/2019 MANUTENZIONE STRAORDINARIA PONTI STRADALI	3.719.384,80	2.524.132,40	0,00
FONDO REGIONE LOMBARDIA PER REALIZZAZIONE DI VELOSTAZIONI IN CORRISPONDENZA DELLA LINEA 6 (TRATTA	250.000,00	0,00	0,00

Contributi regionali	2025	2026	2027
MILANO-SEGRATE - VIA CORELLI - IDROSCALO - LINATE) - BICIPLAN CAMBIO DELLA CITTA' METROPOLITANA DI MILANO			
TRASFERIMENTI IN CONTO CAPITALE DA REGIONE LOMBARDIA - ALTRI TRASFERIMENTI	646.149,00	646.149,00	646.149,00
CONTRIBUTO DA REGIONE LOMBARDIA PER POTENZIAMENTO EX SS 415 PAULLESE DA SP 39 CERCA A TANGENZIALE ESTERNA	1.161.547,69	0,00	0,00
ENTRATE DA REGIONE PER GESTIONE COLONNA MOBILE DELLA PROTEZIONE CIVILE - MEZZI DI TRASPORTO, DI SICUREZZA E ORDINE PUBBLICO N.A.C	0,00	229.169,45	0,00
FONDO DA REGIONE LOMBARDIA PER GESTIONE POST EMERGENZA COVID	542.875,25	0,00	0,00
CONTRIBUTO DA REGIONE LOMBARDIA PER INTERVENTI FINALIZZATI ALL'INCREMENTO DELLA SICUREZZA E DELL'ACCESSIBILITA' DEL BACINO	89.485,58	0,00	0,00
ALTRI CONTRIBUTI	37.000,00	7.000,00	7.000,00
TOTALE	52.183.364,81	22.855.785,43	653.149,00

Gli altri contributi del settore pubblico

Altri contributi del settore pubblico	2025	2026	2027
FONDO PER CONTRIBUTO DELLA PROVINCIA DI MONZA E BRIANZA PER LA REALIZZAZIONE DELLA METROTRANVIA MILANO-SEREGNO	2.831.285,80	0,00	0,00
FONDO PER CONTRIBUTO DI DIVERSI COMUNI (BRESSO, CUSANO, CORMANO, PADERNO, NOVA M.SE, DESIO, SEREGNO) PER LA REALIZZAZIONE DELLA METROTRANVIA MILANO-SEREGNO	897.020,83	0,00	0,00
FONDO DI PEREQUAZIONE METROPOLITANO - CONFERIMENTI DAI COMUNI	1.000.000,00	1.000.000,00	1.000.000,00
TOTALE	4.728.306,63	1.000.000,00	1.000.000,00

Contributi da imprese e altre istituzioni private

Contributi da imprese altre istituzioni private	2025	2026	2027
FONDO DA SOCIETA' PRIVATE PER COMPENSAZIONI AMBIENTALI A SEGUITO DI TRASFORMAZIONI IMPATTANTI SUL TERRITORIO DEL PARCO SUD	60.000,00	0,00	0,00
FONDO PER TRASFERIMENTO DA ASPI ED EXPO PER REALIZZAZIONE DELLA VARIANTE DI BOLLATE 1 LUNGO LA SS 233 VARESINA	279.834,47	0,00	0,00
CONTRIBUTO DA PRIVATO PER INTERVENTI N2, N4, N9 COMUNI LAINATE ARESE RHO	237.908,02	253.036,46	0,00
ENTRATA DA FONDAZIONE DI COMUNITA' PER INTERVENTI DI FORESTAZIONE NELL'AMBITO DEL PROGETTO FORESTAMI	10.000,00	10.000,00	0,00
TOTALE	587.742,49	263.036,46	0,00

Entrate da alienazioni di beni materiali.

Gli stanziamenti previsti sono conseguenti al Piano delle alienazioni e valorizzazioni immobiliari per l'anno 2025-2027 a cui si sommano importi derivanti da operazioni di alienazione di beni immobili già realizzate, per le quali sono previsti, da contratto, pagamenti rateali.

Di seguito si sintetizzano i contenuti:

- per il **2025** nel piano alienazioni si prevedono vendite per euro 11.129.586,62; in particolare riguardano la vendita dell'ex istituto scolastico Peano in via Andrea Doria per euro 10.500.000,00, l'ex casa cantoniera di Paullo e dei reliquati stradali. A tale importo si aggiunge la quota di competenza relativa alla alienazione della caserma di via Messina, realizzata nel 2022, per euro 5.000.000,00.
- per il **2026** è prevista l'alienazione di diritti edificatori derivati dalla cessione di una porzione dell'area a verde Il Pioppeto al Comune di Milano per euro 2.930.000,00. A tale importo si aggiunge l'ultima quota di competenza relativa alla alienazione della caserma di via Messina, per euro 2.078.000,00.
- per il **2027** nel piano alienazioni si prevedono vendite per euro 52.430.000,00, di cui euro 38.000.000,00 per la vendita di Palazzo Diotti sito nel complesso immobiliare della Prefettura di Milano - C.so Monforte 29/31 a Milano, euro 9.500.000,00 dall'alienazione dell'Area sportiva Via Don Calabria Milano, euro 2.000.000,00 dalla cessione dell'ex Cascina dei Prati ora Villaggio Misericordia Via Assietta, 32 Milano e, infine, euro 2.930.000,00 dall'alienazione di diritti edificatori derivati dalla cessione di una porzione dell'area a verde Il Pioppeto al Comune di Milano.

Altre entrate in conto capitale

Si tratta del recupero di somme non dovute o incassate in eccesso per euro 40.000.

TITOLO 5 - ENTRATE DA RIDUZIONE DI ATTIVITA' FINANZIARIE

Tipologia	2025	2026	2027
100: Alienazione di attività finanziarie	6.841.091,50	10.261.637,25	10.261.637,25
300: Riscossione crediti di medio-lungo termine	1.905.668,51	1.954.699,43	2.006.999,08
400: Altre entrate per riduzione di attività finanziarie	0,00	0,00	0,00
TOTALE	8.746.760,01	12.216.336,68	12.268.636,33

Alienazione di attività finanziarie

Riguardano, nel triennio considerato, le quote annuali del valore della partecipazione in Asam SpA nella quale è subentrata Regione Lombardia come da decreto del Sindaco 16/2018 del 19/01/2018.

Riscossione crediti di medio-lungo termine

La voce riguarda la riduzione di crediti verso ATO e Cap Holding a seguito del rimborso della quota capitale di mutui loro afferenti.

TITOLO 6 - ACCENSIONE DI PRESTITI

Il debito di Città Metropolitana di Milano al 1° gennaio 2025 ammonta a 420,4 milioni di euro, in progressiva contrazione negli anni, visto che non sono più state effettuate operazioni di finanziamento a titolo oneroso dal 2011 fino ad oggi.

Nel prossimo triennio, ad oggi, non è prevista l'assunzione di nuovi mutui, né di altre forme di finanziamento, in coerenza con la politica dell'Ente adottata a partire dal 2011. Pertanto non è stato stanziato alcun importo sul titolo relativo all' "Accensione di prestiti".

Le principali fonti di finanziamento dei nuovi investimenti sono rappresentate dai trasferimenti in conto capitale provenienti da altri enti, nonché da alienazioni patrimoniali già realizzate, ovvero da operazioni di valorizzazione o cessione immobiliare in corso o ancora da avviare.

Successivamente all'approvazione del Rendiconto 2024, i fondi potranno essere integrati mediante l'utilizzo di quote prelevate dall'Avanzo di Amministrazione vincolato (accertamenti da sanzioni contro le violazioni al codice della strada) e dall'Avanzo destinato agli investimenti.

Nel corso dell'esercizio 2024 è proseguita l'analisi volta al reperimento di risorse provenienti dalle economie residue dei mutui CDP. Sono state individuate e stanziate le risorse per finanziare i lavori di adeguamento sismico degli istituti Ettore Conti e Vittorio Veneto. E' stata altresì finanziata la progettazione esecutiva dell'intervento per consentire il diverso utilizzo nel 2025. La somma complessivamente attestata e disponibile per la devoluzione è stata pari a 1.691.500,00 milioni di euro, proveniente dai seguenti n. 2 mutui, ossia il Mutuo CDP - Pos. n. 4539308/03, per complessivi euro 790.325,00 e il Mutuo CDP - Pos. n. 4539920/04, per complessivi euro 901.175,00.

Attualmente sono in corso valutazioni per individuare ulteriori disponibilità sui mutui in essere da destinare al finanziamento di investimenti dell'annualità 2025 per edilizia scolastica, riportati analiticamente all'interno del DUP – sezione operativa.

Per il periodo 2025 – 2027 si intende individuare risorse derivanti dal diverso utilizzo di posizioni di mutuo già in essere per un importo programmato di:

- anno 2025: euro 2.500.000;
- anno 2026: euro 2.000.000;
- anno 2027: euro 2.000.000,

al fine di garantire una gestione efficiente delle risorse finanziarie già acquisite a titolo oneroso, da impiegare per il finanziamento del Piano delle Opere pubbliche, in sostituzione o ad incremento delle risorse proprie già destinate allo scopo.

L'applicazione al bilancio delle risorse derivanti da devoluzione di mutui CDP non ancora "tirati", nonché dalle economie mutui bancari e dai prestiti obbligazionari, ai sensi delle norme e dei principi contabili, potrà avvenire solo successivamente all'approvazione del Rendiconto dell'anno precedente e a condizione che siano altrimenti garantiti gli equilibri di bilancio.

In tal senso è in corso una approfondita analisi dei mutui CDP che presentano ancora importi di credito residuo, al fine di verificare lo stato di avanzamento delle opere a cui sono stati originariamente destinati, per individuare eventuali economie da poter utilmente impiegare per nuovi investimenti.

Si rammenta che, per richiedere alla Cassa Depositi e Prestiti (CDP) il diverso utilizzo di economie rilevate su un mutuo già concesso, è necessaria l'approvazione del secondo livello di progettazione ai sensi del D.lgs. n. 50/2016, oppure l'approvazione del PFTE, ai sensi del D.lgs. n. 36/2023. Tale vincolo non sussiste in merito alle decisioni sulla destinazione di economie attinenti ai prestiti bancari e ai titoli obbligazionari.

TITOLO 9 - ENTRATE PER CONTO TERZI E PARTITE DI GIRO

Le entrate per conto terzi e le partite di giro del titolo 9 pareggiano con le relative uscite del titolo 7 della spesa in euro 86.602.000,00 per gli anni 2025 e 2026 e euro 79.602.000,00 per il 2027.

RISULTATO DI AMMINISTRAZIONE PRESUNTO 2024

Al bilancio di previsione, ai sensi del principio contabile applicato alla programmazione, deve essere allegata la tabella dimostrativa del risultato di amministrazione presunto che evidenzia le risultanze presuntive della gestione dell'esercizio precedente a quello a cui il bilancio di previsione si riferisce.

La seguente tabella è stata valorizzata utilizzando i dati di chiusura della gestione 2024, prima del riaccertamento ordinario dei residui, operando correttivi solo su alcune poste sulla base degli elementi ad oggi disponibili. In sede di rendiconto il risultato sarà il frutto dell'attività di revisione delle poste effettuata con il riaccertamento e in tale sede si procederà anche ad una verifica globale della parte accantonata.

Il risultato di amministrazione presunto risulta, quindi, determinato in euro 741,0 milioni (lettera A della tabella) e presenta una parte disponibile positiva di euro 63,3 milioni (lettera E della tabella).

Al bilancio annualità 2025 è stata applicata una quota vincolata di € 2,9 milioni relativa alla restituzione dei fondi Covid sia riguardanti il cosiddetto "fondone" che i ristori specifici ricevuti in surplus, da corrispondere allo Stato in quote costanti nell'arco temporale di 4 anni, ai sensi del decreto del Ministero dell'Interno di concerto con il Ministero dell'Economia e delle Finanze del 08 febbraio 2024.

Data tale applicazione, pertanto, si è predisposto il prospetto contenente l'elenco analitico delle quote vincolate nel risultato di amministrazione, così come previsto dal Principio contabile applicato concernente la programmazione di cui all'Allegato 4/1 del Dlgs. n. 118/2011, inserito nell'Allegato B.

La terza parte del prospetto, relativa alla quota vincolata del risultato presunto di amministrazione applicata al primo esercizio del bilancio di previsione finanziario, pertanto, evidenzia tale importo.



1) Determinazione del risultato di amministrazione presunto al 31/12/2024		
(+)	Risultato di amministrazione iniziale dell'esercizio 2024	742.854.695,11
(+)	Fondo pluriennale vincolato iniziale dell'esercizio 2024	127.705.828,36
(+)	Entrate già accertate nell'esercizio 2024	927.434.906,31
(-)	Uscite già impegnate nell'esercizio 2024	884.635.045,35
(-)	Riduzione dei residui attivi già verificatasi nell'esercizio 2024	10.434.982,28
(+)	Incremento dei residui attivi già verificatasi nell'esercizio 2024	0,00
(+)	Riduzione dei residui passivi già verificatasi nell'esercizio 2024	0,00
(=)	Risultato di amministrazione dell'esercizio 2024 alla data di redazione del bilancio di previsione dell'anno 2025	902.925.402,15
(+)	Entrate che prevedo di accertare per il restante periodo dell'esercizio 2024	0,00
(-)	Spese che prevedo di impegnare per il restante periodo dell'esercizio 2024	0,00
(-)	Riduzione dei residui attivi presunta per il restante periodo dell'esercizio 2024	12.178.875,19
(+)	Incremento dei residui attivi presunto per il restante periodo dell'esercizio 2024	0,00
(+)	Riduzione dei residui passivi presunta per il restante periodo dell'esercizio 2024	0,00
(-)	Fondo pluriennale vincolato finale presunto dell'esercizio 2024 (1)	149.776.057,66
(=)	A) Risultato di amministrazione presunto al 31/12/2024	740.970.469,30
2) Composizione del risultato di amministrazione presunto al 31/12/2024		
Parte accantonata (3)		
	Fondo crediti di dubbia esigibilità al 31/12 (4)	272.220.182,06
	Fondo anticipazioni liquidità (5)	0,00
	Fondo perdite società partecipate (5)	130.336,77
	Fondo contenzioso (5)	22.869.188,00
	Altri accantonamenti (5)	72.037.358,08
	B) Totale parte accantonata	367.257.064,91



Parte vincolata al 31/12/2024		
	Vincoli dervanti da leggi e dai principi contabili	148.767.896,42
	Vincoli derivanti da trasferimenti	88.096.932,08
	Vincoli derivanti dalla contrazione di mutui	31.665.401,78
	Vincoli formalmente attribuiti dall'ente	0,00
	Altri vincoli	122.769,87
	C) Totale parte vincolata	268.653.000,15
Parte destinata agli investimenti		
	D) Totale parte destinata agli investimenti	41.758.834,41
	E) Totale parte disponibile (E=A-B-C-D)	63.301.569,83
	F) di cui Disavanzo da debito autorizzato e non contratto (6)	0,00
Se E è negativo, tale importo è iscritto tra le spese del bilancio di previsione come disavanzo da ripianare (7)		
3) Utilizzo quote del risultato di amministrazione presunto al 31/12/2024 previsto nel bilancio:		
	Utilizzo quota accantonata (da consuntivo anno precedente o previa verifica di preconsuntivo - salvo l'utilizzo del FAL)	0,00
	Utilizzo quota vincolata	2.942.810,25
	Utilizzo quota destinata agli investimenti (previa approvazione del rendiconto)	0,00
	Utilizzo quota disponibile (previa approvazione del rendiconto)	0,00
	Totale utilizzo avanzo di amministrazione presunto	2.942.810,25

1 Indicare l'importo del fondo pluriennale vincolato totale stanziato in entrata del bilancio di previsione per l'esercizio N.

3 Non comprende il fondo pluriennale vincolato.

4 Indicare l'importo del fondo crediti di dubbia esigibilità risultante nel prospetto del risultato di amministrazione allegato al consuntivo dell'esercizio N-2, incrementato dell'accantonamento al fondo crediti di dubbia esigibilità stanziato nel bilancio di previsione N-1 (importo aggiornato), al netto degli eventuali utilizzi del fondo successivi all'approvazione del consuntivo N-2.

Se il bilancio di previsione dell'esercizio N-1 è approvato nel corso dell'esercizio N, indicare, sulla base dei dati di preconsuntivo o di consuntivo, l'importo del fondo crediti di dubbia esigibilità del prospetto del risultato di amministrazione del rendiconto dell'esercizio N-1.

5 Se il bilancio di previsione dell'esercizio N-1 è approvato nel corso dell'esercizio N, indicare, sulla base dei dati di preconsuntivo o di consuntivo, l'importo del fondo crediti di dubbia esigibilità del prospetto del risultato di amministrazione del rendiconto dell'esercizio N-1.

6 Solo per le Regioni e le Province autonome di Trento e di Bolzano.

7 In caso di risultato negativo, le regioni iscrivono nel passivo del bilancio distintamente il disavanzo di amministrazione presunto da ripianare (lettera E al netto della lettera F)

Parte Seconda - Analisi della spesa

TITOLO 1 – SPESA CORRENTE

Le spese correnti dell'esercizio sono classificate nel bilancio di previsione:

- per “destinazione”, a livello delle missioni, che rappresentano le funzioni principali e gli obiettivi strategici perseguiti dall'ente, e dei programmi, che rappresentano gli aggregati omogenei di attività volte a perseguire gli obiettivi definiti nella missione;
- per “natura”, secondo la rappresentazione per macroaggregati, che definiscono i fattori produttivi impiegati per realizzare i programmi e le missioni dell'Ente.

Di seguito l'articolazione della spesa corrente per macroaggregato:

Titoli	Macroaggregati di spesa	2025	2026	2027
101	Redditi da lavoro dipendente	60.616.572,53	55.507.634,47	55.391.669,47
102	Imposte e tasse a carico dell'ente	5.557.853,56	4.807.709,27	4.799.882,30
103	Acquisto di beni e servizi	106.374.251,35	94.856.784,82	97.196.003,36
104	Trasferimenti correnti	160.836.337,30	148.679.135,45	148.609.335,45
107	Interessi passivi	17.514.551,00	15.004.432,00	14.521.526,00
108	Altre spese per redditi di capitale	100.000,00	100.000,00	100.000,00
109	Rimborsi e poste correttive delle entrate	632.300,00	500.500,00	500.500,00
110	Altre spese correnti	49.849.526,75	51.283.301,48	50.107.876,48
100	Totale Titolo 1	401.481.392,49	370.739.497,49	371.226.793,06

Redditi da lavoro dipendente

Per il commento delle spese del personale contenute nel bilancio di previsione 2025-2027 si rimanda alla relazione del Direttore del Settore Trattamento economico e previdenziale allegata in calce alla presente nota integrativa.

Per la suddivisione della spesa di personale in missioni e programmi, si rimanda alla tabella contenuta nell'allegato C.

Imposte e tasse

Le imposte e tasse sono così definite:

Imposte e tasse	2025	2026	2027
IRAP	4.267.726,56	3.517.582,27	3.509.755,30
IMPOSTE DI REGISTRO E BOLLO	246.940,00	246.940,00	246.940,00
TRIBUTO FUNZIONE, TUTELA E PROTEZIONE AMBIENTE	20.850,00	20.850,00	20.850,00
TASSA SMALTIMENTO RIFIUTI	392.350,00	392.350,00	392.350,00

Imposte e tasse	2025	2026	2027
TASSA DI CIRCOLAZIONE DEI VEICOLI A MOTORE	16.487,00	16.487,00	16.487,00
IMPOSTA MUNICIPALE DI PROPRIA	500.000,00	500.000,00	500.000,00
IMPOSTE, TASSE E PROVENTI ASSIMILATI	113.500,00	113.500,00	113.500,00
TOTALE	5.557.853,56	4.807.709,27	4.799.882,30

Acquisto di beni e servizi

Da anni, le esigenze di rispettare gli equilibri di parte corrente impongono all'Ente un costante l'impegno nella razionalizzazione dei processi e nel controllo del ciclo della spesa, soprattutto con riferimento alle spese di funzionamento (pulizie, servizi informatici, acquisti vari, abbonamenti, manutenzione del verde), cercando comunque di soddisfare le necessità effettive per non creare un detrimento del servizio pubblico. Sono stati previsti stanziamenti per interventi nell'ambito del funzionamento e della sicurezza degli edifici scolastici mentre quelli della sicurezza stradale sono finanziati con i proventi da sanzioni amministrative per violazione del codice della strada. Si evidenziano di seguito le principali voci:

Acquisto beni e servizi	2025	2026	2027
BENI DI CONSUMO	639.499,00	585.999,00	585.999,00
ORGANI E INCARICHI ISTITUZIONALI	146.800,00	143.800,00	143.800,00
ORGANIZZAZIONE EVENTI, PUBBLICITÀ E TRASFERTE	252.347,00	234.322,00	205.702,00
ACQUISTO DI SERVIZI PER FORMAZIONE DEL PERSONALE	179.300,00	151.300,00	149.300,00
UTENZE E CANONI	26.806.982,00	28.154.348,11	29.428.898,71
PROGETTI DI PARTENARIATO PUBBLICO-PRIVATO PER EFFICIENTAMENTO ENERGETICO	7.678.866,00	7.928.866,00	7.928.866,00
UTILIZZO DI BENI DI TERZI	4.668.237,00	3.982.500,00	3.999.500,00
MANUTENZIONE ORDINARIA E RIPARAZIONI	16.479.592,44	11.195.088,17	13.905.088,17
PRESTAZIONI PROFESSIONALI E SPECIALISTICHE, PROGETTAZIONE, INCARICHI DI INGEGNERIA E DI ARCHITETTURA, CONSULENZE	7.496.018,80	3.138.561,71	3.042.389,15
SERVIZI AUSILIARI PER IL FUNZIONAMENTO DELL'ENTE	1.950.800,00	1.887.300,00	1.886.300,00
CONTRATTI DI SERVIZIO PUBBLICO	746.500,00	746.500,00	746.500,00
SERVIZI AMMINISTRATIVI, SANITARI E FINANZIARI	416.776,00	407.276,00	406.060,00
SERVIZI INFORMATICI E DI TELECOMUNICAZIONI	2.834.718,00	2.216.400,00	2.261.400,00
ALTRI SERVIZI – TRA CUI IL CORRISPETTIVO AL CONCESSIONARIO DELLA RISCOSSIONE DELLE SANZIONI AL CODICE DELLA STRADA	36.077.815,11	34.084.523,83	32.506.200,33
TOTALE	106.374.251,35	94.856.784,82	97.196.003,36

Trasferimenti correnti

Le spese previste sono per la gran parte riferibili ai rimborsi allo Stato illustrati in precedenza.

Trasferimenti correnti	2025	2026	2027
CONTRIBUTI ALLA FINANZA PUBBLICA DA VERSARE AL BILANCIO DELLO STATO	117.460.000,00	115.560.000,00	115.560.000,00
RESTITUZIONE ALLO STATO DEI FONDI COVID RICEVUTI IN ECCESSO	2.942.810,25	0,00	0,00
INTERVENTI VARI A FAVORE DEI DISABILI	22.115.921,75	17.100.000,00	17.100.000,00
SPESE PER FUNZIONAMENTO E PARTECIPAZIONE DELLE AFOL	9.299.903,02	9.574.916,85	9.574.916,85
FONDO SPESE GENERALI CONNESSE ALL'ATTUAZIONE DEL PIANO DI POTENZIAMENTO DEI CENTRI PER L'IMPIEGO E DELLE POLITICHE ATTIVE DEL LAVORO COLLEGATO A PNRR M5C1 I1.1 – AMMINISTRAZIONI LOCALI	120.000,00	0,00	0,00
FONDO PER ATTUAZIONE DEI PATTI TERRITORIALI PER LE COMPETENZE PER L'OCCUPAZIONE	372.000,00	0,00	0,00
FONDI VARI PER APPRENDISTATO	1.246.369,68	800.000,00	800.000,00
QUOTA STATUTARIA DI PARTECIPAZIONE AGLI ENTI PARCHI REGIONALI	1.711.000,00	1.711.000,00	1.711.000,00
TRASFERIMENTO SPESE DI FUNZIONAMENTO A NUOVO ENTE GESTORE PASM	300.000,00	300.000,00	300.000,00
TRASFERIMENTI AGLI ISTITUTI SCOLASTICI PER MANUTENZIONE ORDINARIA E ALTRI INTERVENTI	2.101.000,00	2.001.000,00	2.001.000,00
TRASFERIMENTO AI COMUNI CONVENZIONATI - EX LG. 23/96 - DELLE SPESE SOSTENUTE PER LA GESTIONE DEGLI ISTITUTI SCOLASTICI DI ISTRUZIONE SUPERIORE E CONTRIBUTI PER UTILIZZO DI SPAZI VARI E TRASPORTO ALUNNI	1.005.000,00	1.005.000,00	1.005.000,00
TRASFERIMENTI AD AGENZIA TPL PER COMPENSAZIONE MANCATI INTROITI CAUSA MANCATA APPLICAZIONE ADEGUAMENTO TARIFFE TPL ANNO 2023	553.184,00	0,00	0,00
FONDO TRASFERIMENTO DI SOMME ESCUSSE DA GARANZIE FINANZIARIE PRESTATE DA DITTE OPERANTI NELL'AMBITO DELLO SMALTIMENTO DEI RIFIUTI QUALE RISARCIMENTO DANNI, SANZIONI E PER INADEMPIENZE	200.000,00	200.000,00	200.000,00
FONDO PER TRASFERIMENTI PER INTERVENTI DI RECUPERO DELLE AREE CIRCOSTANTI LE CAVE AI SENSI ART. 15 DELLA L.R. 14/2008, RECUPERO VALORI PAESAGGISTICI E CENSIMENTO MARCITE IN MATERIA DI PASM	120.000,00	0,00	0,00
SPESE PER DIRITTI, ONERI, AUTORIZZAZIONI E ALTRI INTERVENTI IN MATERIA AMBIENTALE	388.795,60	51.665,60	46.665,60
CONTRIBUTO A COMUNI PROGETTO WELFARE METROPOLITANO E RIGENERAZIONE URBANA	60.000,00	60.000,00	0,00

Trasferimenti correnti	2025	2026	2027
TRASFERIMENTO ALLO STATO DEL RECUPERO DELLE MAGGIORI SOMME ATTRIBUITE A TITOLO DI MOBILITÀ DEL PERSONALE AI SENSI DEL DPCM 325 DEL 8/8/1998	41.878,00	41.878,00	41.878,00
CONTRIBUTI, ACCORDI E CONVENZIONI PER ATTIVITÀ ITTICO VENATORIE	58.000,00	58.000,00	58.000,00
PROGETTI COMUNITARI DIVERSI	63.600,00	64.800,00	60.000,00
CONTRIBUTO AD AMMINISTRAZIONI LOCALI PER COLLEGAMENTO TRA VIA BECCARIA IN PADERNO DUGNANO E VIA CAVA IN BOLLATE	500.000,00	0,00	0,00
FONDO PER LA CONSERVAZIONE DEL PATRIMONIO FOTOGRAFICO DELLA CITTÀ METROPOLITANA DI MILANO PRESSO IL MUSEO DELLA FOTOGRAFIA DI CINISELLO BALSAMO.	50.000,00	50.000,00	50.000,00
ALTRI TRASFERIMENTI	126.875,00	100.875,00	100.875,00
TOTALE	160.836.337,30	148.679.135,45	148.609.335,45

Spese di parte corrente destinate al PNRR

Nel bilancio di previsione 2025-2027 sono presenti al Titolo 1 interventi finanziati con il Programma Nazionale di Ripresa e Resilienza sia direttamente che tramite altri enti e i cui stanziamenti di spesa sono dettagliati nella seguente tabella.

SPESE TITOLO 1 FINANZIATE DA PIANO NAZIONALE RIPRESA E RESILIENZA

Missione	Programma	Numero capitolo	Descrizione capitolo	Finanziamento	Stanziamiento 2025	F.p.v. 2025	Stanziamiento 2026	F.p.v. 2026	Stanziamiento 2027	F.p.v. 2027
10 Trasporti e diritto alla mobilita'	05 Viabilita' e infrastrutture stradali	10051024	ASSEGNI AL PERSONALE PNRR M5 C2-I2.2 PIANI URBANI INTEGRATI LINEA N. 5 BICIPLAN CAMBIO CUP I41B22000550001 (SI VEDA CAPITOLO 30000139)	Fondi Pnrr e relativo avanzo	10.800,00	0,00	4.050,00	0,00	0,00	0,00
10 Trasporti e diritto alla mobilita'	05 Viabilita' e infrastrutture stradali	10051175	ACCESSORIO PNRR M5 C2-I2.2 PIANI URBANI INTEGRATI LINEA N. 5 BICIPLAN CAMBIO CUP I41B22000550001 (SI VEDA CAPITOLO 30000139)	Fondi Pnrr e relativo avanzo	1.400,00	0,00	525,00	0,00	0,00	0,00
10 Trasporti e diritto alla mobilita'	05 Viabilita' e infrastrutture stradali	10051176	ASSEGNI AL PERSONALE PNRR M5 C2-I2.2 PIANI URBANI INTEGRATI LINEA N. 7 BICIPLAN CAMBIO CUP I31B22000910001 (SI VEDA CAPITOLO 30000139)	Fondi Pnrr e relativo avanzo	14.850,00	0,00	9.113,00	0,00	0,00	0,00
10 Trasporti e diritto alla mobilita'	05 Viabilita' e infrastrutture stradali	10051179	ACCESSORIO PNRR M5 C2-I2.2 PIANI URBANI INTEGRATI LINEA N. 7 BICIPLAN CAMBIO CUP I31B22000910001 (SI VEDA CAPITOLO 30000139)	Fondi Pnrr e relativo avanzo	1.925,00	0,00	1.182,00	0,00	0,00	0,00
10 Trasporti e diritto alla mobilita'	05 Viabilita' e infrastrutture stradali	10051180	ASSEGNI AL PERSONALE PNRR M5 C2-I2.2 PIANI URBANI INTEGRATI LINEA N. 12 BICIPLAN CAMBIO CUP I91B22000690001 (SI VEDA CAPITOLO 30000139)	Fondi Pnrr e relativo avanzo	2.700,00	0,00	0,00	0,00	0,00	0,00
10 Trasporti e diritto alla mobilita'	05 Viabilita' e infrastrutture stradali	10051183	ACCESSORIO PNRR M5 C2-I2.2 PIANI URBANI INTEGRATI LINEA N. 12 BICIPLAN CAMBIO CUP I91B22000690001 (SI VEDA CAPITOLO 30000139)	Fondi Pnrr e relativo avanzo	350,00	0,00	0,00	0,00	0,00	0,00
10 Trasporti e diritto alla mobilita'	05 Viabilita' e infrastrutture stradali	10051184	ASSEGNI AL PERSONALE PNRR M5 C2-I2.2 PIANI URBANI INTEGRATI LINEA N. 15 BICIPLAN CAMBIO CUP I31B22000900001 (SI VEDA CAPITOLO 30000139)	Fondi Pnrr e relativo avanzo	25.650,00	0,00	7.088,00	0,00	0,00	0,00
10 Trasporti e diritto alla mobilita'	05 Viabilita' e infrastrutture stradali	10051187	ACCESSORIO PNRR M5 C2-I2.2 PIANI URBANI INTEGRATI LINEA N. 15 BICIPLAN CAMBIO CUP I31B22000900001 (SI VEDA CAPITOLO 30000139)	Fondi Pnrr e relativo avanzo	3.325,00	0,00	919,00	0,00	0,00	0,00
10 Trasporti e diritto alla mobilita'	05 Viabilita' e infrastrutture stradali	10051030	ONERI PREVIDENZIALI PNRR M5 C2-I2.2 PIANI URBANI INTEGRATI LINEA N. 5 BICIPLAN CAMBIO CUP I41B22000550001 (SI VEDA CAPITOLO 30000139)	Fondi Pnrr e relativo avanzo	3.240,00	0,00	1.215,00	0,00	0,00	0,00
10 Trasporti e diritto alla mobilita'	05 Viabilita' e infrastrutture stradali	10051177	ONERI PREVIDENZIALI PNRR M5 C2-I2.2 PIANI URBANI INTEGRATI LINEA N. 7 BICIPLAN CAMBIO CUP I31B22000910001 (SI VEDA CAPITOLO 30000139)	Fondi Pnrr e relativo avanzo	4.455,00	0,00	2.734,00	0,00	0,00	0,00
10 Trasporti e diritto alla mobilita'	05 Viabilita' e infrastrutture stradali	10051181	ONERI PREVIDENZIALI PNRR M5 C2-I2.2 PIANI URBANI INTEGRATI LINEA N. 12 BICIPLAN CAMBIO CUP I91B22000690001 (SI VEDA CAPITOLO 30000139)	Fondi Pnrr e relativo avanzo	810,00	0,00	0,00	0,00	0,00	0,00
10 Trasporti e diritto alla mobilita'	05 Viabilita' e infrastrutture stradali	10051185	ONERI PREVIDENZIALI PNRR M5 C2-I2.2 PIANI URBANI INTEGRATI LINEA N. 15 BICIPLAN CAMBIO CUP I31B22000900001 (SI VEDA CAPITOLO 30000139)	Fondi Pnrr e relativo avanzo	7.695,00	0,00	2.127,00	0,00	0,00	0,00
10 Trasporti e diritto alla mobilita'	05 Viabilita' e infrastrutture stradali	10051045	IRAP PNRR M5 C2-I2.2 PIANI URBANI INTEGRATI LINEA N. 5 BICIPLAN CAMBIO CUP I41B22000550001 (SI VEDA CAPITOLO 30000139)	Fondi Pnrr e relativo avanzo	1.104,00	0,00	414,00	0,00	0,00	0,00
10 Trasporti e diritto alla mobilita'	05 Viabilita' e infrastrutture stradali	10051178	IRAP PNRR M5 C2-I2.2 PIANI URBANI INTEGRATI LINEA N. 7 BICIPLAN CAMBIO CUP I31B22000910001 (SI VEDA CAPITOLO 30000139)	Fondi Pnrr e relativo avanzo	1.518,00	0,00	932,00	0,00	0,00	0,00
10 Trasporti e diritto alla mobilita'	05 Viabilita' e infrastrutture stradali	10051182	IRAP PNRR M5 C2-I2.2 PIANI URBANI INTEGRATI LINEA N. 12 BICIPLAN CAMBIO CUP I91B22000690001 (SI VEDA CAPITOLO 30000139)	Fondi Pnrr e relativo avanzo	276,00	0,00	0,00	0,00	0,00	0,00
10 Trasporti e diritto alla mobilita'	05 Viabilita' e infrastrutture stradali	10051186	IRAP PNRR M5 C2-I2.2 PIANI URBANI INTEGRATI LINEA N. 15 BICIPLAN CAMBIO CUP I31B22000900001 (SI VEDA CAPITOLO 30000139)	Fondi Pnrr e relativo avanzo	2.622,00	0,00	725,00	0,00	0,00	0,00
01 Servizi istituzionali, generali e di gestione	08 Statistica e sistemi informativi	1081034	SERVIZI DI FORMAZIONE CONNESSI ALL'ACCESSIBILITA' PNRR M1C1 1.4.2 - CUP I54F23000060006 (SI VEDA CAP. 30000054)	Fondi Pnrr e relativo avanzo	15.000,00	0,00	0,00	0,00	0,00	0,00
01 Servizi istituzionali, generali e di gestione	08 Statistica e sistemi informativi	1081030	SPESE PER ACQUISIZIONE DI LICENZE PER LA DIGITALIZZAZIONE E L'ACCESSIBILITA' PNRR M1C1 1.4.2 - CUP I54F23000060006 (SI VEDA CAP. 30000054)	Fondi Pnrr e relativo avanzo	77.165,00	0,00	0,00	0,00	0,00	0,00

Missione	Programma	Numero capitolo	Descrizione capitolo	Finanziamento	Stanziamiento 2025	F.p.v. 2025	Stanziamiento 2026	F.p.v. 2026	Stanziamiento 2027	F.p.v. 2027
14 Sviluppo economico e competitivita'	04 Reti e altri servizi di pubblica utilita'	14041013	PNRR M1C11.5 AVVISO PUBBLICO ACN 08/2024 PROGETTO COMPREHENSIVE CYBERSECURITY CMM CUP: I46G24000000006 ACQUISTO LICENZE (SI VEDA CAP. 30000152)	Fondi Pnrr e relativo avanzo	172.020,00	0,00	0,00	0,00	0,00	0,00
09 Sviluppo sostenibile e tutela del territorio e dell'ambiente	06 Tutela e valorizzazione delle risorse idriche	9061026	PNRR M5C2 - I2.2 "PIANI URBANI INTEGRATI" SPUGNA - REALIZZAZIONE ALLEGGERIMENTO PIAZZA DE GASPERI - ARLUNO CUP I38E22000020001 (SI VEDA CAPITOLO 30000137)	Fondi Pnrr e relativo avanzo	2.324,02	0,00	0,00	0,00	0,00	0,00
09 Sviluppo sostenibile e tutela del territorio e dell'ambiente	06 Tutela e valorizzazione delle risorse idriche	9061027	PNRR M5C2 - I2.2 "PIANI URBANI INTEGRATI" SPUGNA - REALIZZAZIONE DISCONNESSIONE VIA MATTEOTTI - PARCHEGGIO TRA CIVICO 14 E 16 - ASSAGO CUP I48E22000020001 (SI VEDA CAPITOLO 30000137)	Fondi Pnrr e relativo avanzo	466,64	0,00	0,00	0,00	0,00	0,00
09 Sviluppo sostenibile e tutela del territorio e dell'ambiente	06 Tutela e valorizzazione delle risorse idriche	9061028	PNRR M5C2 - I2.2 "PIANI URBANI INTEGRATI" SPUGNA - REALIZZAZIONE DISCONNESSIONE VIA MATTEOTTI - FRONTE CIVICO 18 - ASSAGO CUP I48E22000030001 (SI VEDA CAPITOLO 30000137)	Fondi Pnrr e relativo avanzo	878,80	0,00	0,00	0,00	0,00	0,00
09 Sviluppo sostenibile e tutela del territorio e dell'ambiente	06 Tutela e valorizzazione delle risorse idriche	9061029	PNRR M5C2 - I2.2 "PIANI URBANI INTEGRATI" SPUGNA - REALIZZAZIONE DISCONNESSIONE VIA MATTEOTTI TRATTO TRA CIVICO 16 E 18 - ASSAGO CUP I48E22000040001 (SI VEDA CAPITOLO 30000137)	Fondi Pnrr e relativo avanzo	377,31	0,00	0,00	0,00	0,00	0,00
09 Sviluppo sostenibile e tutela del territorio e dell'ambiente	06 Tutela e valorizzazione delle risorse idriche	9061030	PNRR M5C2 - I2.2 "PIANI URBANI INTEGRATI" SPUGNA - REALIZZAZIONE DISCONNESSIONE VIA TOGLIATTI - ASSAGO CUP I48E22000070001 (SI VEDA CAPITOLO 30000137)	Fondi Pnrr e relativo avanzo	2.048,96	0,00	0,00	0,00	0,00	0,00
09 Sviluppo sostenibile e tutela del territorio e dell'ambiente	06 Tutela e valorizzazione delle risorse idriche	9061031	PNRR M5C2 - I2.2 "PIANI URBANI INTEGRATI" SPUGNA - REALIZZAZIONE ALLEGGERIMENTO VIA 1° MAGGIO - ASSAGO CUP I48E22000050001 (SI VEDA CAPITOLO 30000137)	Fondi Pnrr e relativo avanzo	475,63	0,00	0,00	0,00	0,00	0,00
09 Sviluppo sostenibile e tutela del territorio e dell'ambiente	06 Tutela e valorizzazione delle risorse idriche	9061032	PNRR M5C2 - I2.2 "PIANI URBANI INTEGRATI" SPUGNA - REALIZZAZIONE DISCONNESSIONE VIA ROMA - IN PROSSIMITA' DEL CIMITERO - ASSAGO CUP I48E22000060001 (SI VEDA CAPITOLO 30000137)	Fondi Pnrr e relativo avanzo	1.511,64	0,00	0,00	0,00	0,00	0,00
09 Sviluppo sostenibile e tutela del territorio e dell'ambiente	06 Tutela e valorizzazione delle risorse idriche	9061033	PNRR M5C2 - I2.2 "PIANI URBANI INTEGRATI" SPUGNA - REALIZZAZIONE DISCONNESSIONE VIA DANTE STRADA DI ACCESSO AL CENTRO SPORTIVO - BOLLATE CUP I28E22000010001 (SI VEDA CAPITOLO 30000137)	Fondi Pnrr e relativo avanzo	2.357,88	0,00	0,00	0,00	0,00	0,00
09 Sviluppo sostenibile e tutela del territorio e dell'ambiente	06 Tutela e valorizzazione delle risorse idriche	9061034	PNRR M5C2 - I2.2 "PIANI URBANI INTEGRATI" SPUGNA - REALIZZAZIONE DISCONNESSIONE VIA GIANDOMENICO ROMAGNOSI - BOLLATE CUP I28E22000020001 (SI VEDA CAPITOLO 30000137)	Fondi Pnrr e relativo avanzo	560,26	0,00	0,00	0,00	0,00	0,00
09 Sviluppo sostenibile e tutela del territorio e dell'ambiente	06 Tutela e valorizzazione delle risorse idriche	9061035	PNRR M5C2 - I2.2 "PIANI URBANI INTEGRATI" SPUGNA - REALIZZAZIONE DISCONNESSIONE PIAZZA DELLA RESISTENZA - BOLLATE CUP I28E22000030001 (SI VEDA CAPITOLO 30000137)	Fondi Pnrr e relativo avanzo	2.232,24	0,00	0,00	0,00	0,00	0,00
09 Sviluppo sostenibile e tutela del territorio e dell'ambiente	06 Tutela e valorizzazione delle risorse idriche	9061036	PNRR M5C2 - I2.2 "PIANI URBANI INTEGRATI" SPUGNA - REALIZZAZIONE DISCONNESSIONE VIA CADUTI BOLLATESI - BOLLATE CUP I28E22000040001 (SI VEDA CAPITOLO 30000137)	Fondi Pnrr e relativo avanzo	2.109,41	0,00	0,00	0,00	0,00	0,00
09 Sviluppo sostenibile e tutela del territorio e dell'ambiente	06 Tutela e valorizzazione delle risorse idriche	9061037	PNRR M5C2 - I2.2 "PIANI URBANI INTEGRATI" SPUGNA - REALIZZAZIONE DISCONNESSIONE VIA DEL MOLINO - BRESSO CUP I78E22000020001 (SI VEDA CAPITOLO 30000137)	Fondi Pnrr e relativo avanzo	492,25	0,00	0,00	0,00	0,00	0,00

Missione	Programma	Numero capitolo	Descrizione capitolo	Finanziamento	Stanziamiento 2025	F.p.v. 2025	Stanziamiento 2026	F.p.v. 2026	Stanziamiento 2027	F.p.v. 2027
09 Sviluppo sostenibile e tutela del territorio e dell'ambiente	06 Tutela e valorizzazione delle risorse idriche	9061038	PNRR M5C2 - I2.2 "PIANI URBANI INTEGRATI" SPUGNA - REALIZZAZIONE ALLEGGERIMENTO VIA ARCHIMEDE - BRESSO CUP I78E22000030001 (SI VEDA CAPITOLO 30000137)	Fondi Pnrr e relativo avanzo	1.221,01	0,00	0,00	0,00	0,00	0,00
09 Sviluppo sostenibile e tutela del territorio e dell'ambiente	06 Tutela e valorizzazione delle risorse idriche	9061039	PNRR M5C2 - I2.2 "PIANI URBANI INTEGRATI" SPUGNA - REALIZZAZIONE DISCONNESSIONE PIAZZA UNITA' D'ITALIA (PIAZZA DEL MERCATO) - BUSCATE CUP I48E22000110001 (SI VEDA CAPITOLO 30000137)	Fondi Pnrr e relativo avanzo	1.085,15	0,00	0,00	0,00	0,00	0,00
09 Sviluppo sostenibile e tutela del territorio e dell'ambiente	06 Tutela e valorizzazione delle risorse idriche	9061040	PNRR M5C2 - I2.2 "PIANI URBANI INTEGRATI" SPUGNA - REALIZZAZIONE DISCONNESSIONE VIA PRIMO MAGGIO - VIA SAN PIETRO - BUSCATE CUP I48E22000100001 (SI VEDA CAPITOLO 30000137)	Fondi Pnrr e relativo avanzo	1.294,48	0,00	0,00	0,00	0,00	0,00
09 Sviluppo sostenibile e tutela del territorio e dell'ambiente	06 Tutela e valorizzazione delle risorse idriche	9061041	PNRR M5C2 - I2.2 "PIANI URBANI INTEGRATI" SPUGNA - REALIZZAZIONE DISCONNESSIONE VIA DELL'INDUSTRIA - BUSCATE CUP I48E22000090001 (SI VEDA CAPITOLO 30000137)	Fondi Pnrr e relativo avanzo	1.895,68	0,00	0,00	0,00	0,00	0,00
09 Sviluppo sostenibile e tutela del territorio e dell'ambiente	06 Tutela e valorizzazione delle risorse idriche	9061042	PNRR M5C2 - I2.2 "PIANI URBANI INTEGRATI" SPUGNA - REALIZZAZIONE DISCONNESSIONE VIA EDISON - BUSCATE CUP I48E22000080001 (SI VEDA CAPITOLO 30000137)	Fondi Pnrr e relativo avanzo	634,32	0,00	0,00	0,00	0,00	0,00
09 Sviluppo sostenibile e tutela del territorio e dell'ambiente	06 Tutela e valorizzazione delle risorse idriche	9061043	PNRR M5C2 - I2.2 "PIANI URBANI INTEGRATI" SPUGNA - REALIZZAZIONE DISCONNESSIONE VIA 24 MAGGIO - CANEGRATE CUP I38E22000030001 (SI VEDA CAPITOLO 30000137)	Fondi Pnrr e relativo avanzo	1.802,62	0,00	0,00	0,00	0,00	0,00
09 Sviluppo sostenibile e tutela del territorio e dell'ambiente	06 Tutela e valorizzazione delle risorse idriche	9061044	PNRR M5C2 - I2.2 "PIANI URBANI INTEGRATI" SPUGNA - REALIZZAZIONE DISCONNESSIONE VIA BORMIO - CANEGRATE CUP I38E22000040001 (SI VEDA CAPITOLO 30000137)	Fondi Pnrr e relativo avanzo	2.468,37	0,00	0,00	0,00	0,00	0,00
09 Sviluppo sostenibile e tutela del territorio e dell'ambiente	06 Tutela e valorizzazione delle risorse idriche	9061045	PNRR M5C2 - I2.2 "PIANI URBANI INTEGRATI" SPUGNA - REALIZZAZIONE DISCONNESSIONE INCROCIO VIA ROMA-VIA DANTE-VIA LIBERTA'; PARCHEGGIO PARCO BORSELLINO - CESANO BOSCONE CUP I48E22000120001 (SI VEDA CAPITOLO 30000137)	Fondi Pnrr e relativo avanzo	1.693,10	0,00	0,00	0,00	0,00	0,00
09 Sviluppo sostenibile e tutela del territorio e dell'ambiente	06 Tutela e valorizzazione delle risorse idriche	9061046	PNRR M5C2 - I2.2 "PIANI URBANI INTEGRATI" SPUGNA - REALIZZAZIONE DISCONNESSIONE VIA DELLE ACACIE - CESANO BOSCONE CUP I48E22000130001 (SI VEDA CAPITOLO 30000137)	Fondi Pnrr e relativo avanzo	3.074,80	0,00	0,00	0,00	0,00	0,00
09 Sviluppo sostenibile e tutela del territorio e dell'ambiente	06 Tutela e valorizzazione delle risorse idriche	9061047	PNRR M5C2 - I2.2 "PIANI URBANI INTEGRATI" SPUGNA - REALIZZAZIONE DISCONNESSIONE PIAZZA IV NOVEMBRE - CESATE CUP I68E22000010001 (SI VEDA CAPITOLO 30000137)	Fondi Pnrr e relativo avanzo	1.512,55	0,00	0,00	0,00	0,00	0,00
09 Sviluppo sostenibile e tutela del territorio e dell'ambiente	06 Tutela e valorizzazione delle risorse idriche	9061048	PNRR M5C2 - I2.2 "PIANI URBANI INTEGRATI" SPUGNA - REALIZZAZIONE RIQUALIFICAZIONE AD AREA MULTISPORT IN VIA TUROLDO - CINISELLO BALSAMO CUP I78E22000040001 (SI VEDA CAPITOLO 30000137)	Fondi Pnrr e relativo avanzo	6.502,87	0,00	0,00	0,00	0,00	0,00
09 Sviluppo sostenibile e tutela del territorio e dell'ambiente	06 Tutela e valorizzazione delle risorse idriche	9061049	PNRR M5C2 - I2.2 "PIANI URBANI INTEGRATI" SPUGNA - REALIZZAZIONE DISCONNESSIONE VIA CESARE BATTISTI - COLOGNO MONZESE CUP I28E22000050001 (SI VEDA CAPITOLO 30000137)	Fondi Pnrr e relativo avanzo	1.442,65	0,00	0,00	0,00	0,00	0,00

Missione	Programma	Numero capitolo	Descrizione capitolo	Finanziamento	Stanziamiento 2025	F.p.v. 2025	Stanziamiento 2026	F.p.v. 2026	Stanziamiento 2027	F.p.v. 2027
09 Sviluppo sostenibile e tutela del territorio e dell'ambiente	06 Tutela e valorizzazione delle risorse idriche	9061050	PNRR M5C2 - I2.2 "PIANI URBANI INTEGRATI" SPUGNA - REALIZZAZIONE RIQUALIFICAZIONE VIA LUIGI GALVANI - COLOGNO MONZESE CUP I28E22000060001 (SI VEDA CAPITOLO 30000137)	Fondi Pnrr e relativo avanzo	5.710,00	0,00	0,00	0,00	0,00	0,00
09 Sviluppo sostenibile e tutela del territorio e dell'ambiente	06 Tutela e valorizzazione delle risorse idriche	9061051	PNRR M5C2 - I2.2 "PIANI URBANI INTEGRATI" SPUGNA - REALIZZAZIONE DISCONNESSIONE VIA SANTA MARIA - COLOGNO MONZESE CUP I28E22000070001 (SI VEDA CAPITOLO 30000137)	Fondi Pnrr e relativo avanzo	4.569,84	0,00	0,00	0,00	0,00	0,00
09 Sviluppo sostenibile e tutela del territorio e dell'ambiente	06 Tutela e valorizzazione delle risorse idriche	9061052	PNRR M5C2 - I2.2 "PIANI URBANI INTEGRATI" SPUGNA - REALIZZAZIONE DISCONNESSIONE DI PARCHEGGIO COLOGNO CENTRO - COLOGNO MONZESE CUP I28E22000110001 (SI VEDA CAPITOLO 30000137)	Fondi Pnrr e relativo avanzo	5.200,60	0,00	0,00	0,00	0,00	0,00
09 Sviluppo sostenibile e tutela del territorio e dell'ambiente	06 Tutela e valorizzazione delle risorse idriche	9061053	PNRR M5C2 - I2.2 "PIANI URBANI INTEGRATI" SPUGNA - REALIZZAZIONE ALLEGGERIMENTO PARCHEGGIO VIA VOLTA - COLOGNO MONZESE CUP I28E22000080001 (SI VEDA CAPITOLO 30000137)	Fondi Pnrr e relativo avanzo	1.642,60	0,00	0,00	0,00	0,00	0,00
09 Sviluppo sostenibile e tutela del territorio e dell'ambiente	06 Tutela e valorizzazione delle risorse idriche	9061054	PNRR M5C2 - I2.2 "PIANI URBANI INTEGRATI" SPUGNA - REALIZZAZIONE ALLEGGERIMENTO PARCHEGGIO VIA VISCONTI - COLOGNO MONZESE CUP I28E22000090001 (SI VEDA CAPITOLO 30000137)	Fondi Pnrr e relativo avanzo	1.530,21	0,00	0,00	0,00	0,00	0,00
09 Sviluppo sostenibile e tutela del territorio e dell'ambiente	06 Tutela e valorizzazione delle risorse idriche	9061055	PNRR M5C2 - I2.2 "PIANI URBANI INTEGRATI" SPUGNA - REALIZZAZIONE ALLEGGERIMENTO PARCHEGGIO VIA TOTI - COLOGNO MONZESE CUP I28E22000100001 (SI VEDA CAPITOLO 30000137)	Fondi Pnrr e relativo avanzo	1.677,96	0,00	0,00	0,00	0,00	0,00
09 Sviluppo sostenibile e tutela del territorio e dell'ambiente	06 Tutela e valorizzazione delle risorse idriche	9061056	PNRR M5C2 - I2.2 "PIANI URBANI INTEGRATI" SPUGNA - REALIZZAZIONE ALLEGGERIMENTO VIA G. BRODOLINI - CORMANO CUP I78E22000060001 (SI VEDA CAPITOLO 30000137)	Fondi Pnrr e relativo avanzo	5.608,82	0,00	0,00	0,00	0,00	0,00
09 Sviluppo sostenibile e tutela del territorio e dell'ambiente	06 Tutela e valorizzazione delle risorse idriche	9061057	PNRR M5C2 - I2.2 "PIANI URBANI INTEGRATI" SPUGNA - REALIZZAZIONE ALLEGGERIMENTO VIA BRODOLINI-DEI BRAVI - CORMANO CUP I78E22000050001 (SI VEDA CAPITOLO 30000137)	Fondi Pnrr e relativo avanzo	1.018,60	0,00	0,00	0,00	0,00	0,00
09 Sviluppo sostenibile e tutela del territorio e dell'ambiente	06 Tutela e valorizzazione delle risorse idriche	9061058	PNRR M5C2 - I2.2 "PIANI URBANI INTEGRATI" SPUGNA - REALIZZAZIONE RIQUALIFICAZIONE PIAZZA SAN MARTINO - CORNAREDO CUP I88E22000020001 (SI VEDA CAPITOLO 30000137)	Fondi Pnrr e relativo avanzo	6.878,54	0,00	0,00	0,00	0,00	0,00
09 Sviluppo sostenibile e tutela del territorio e dell'ambiente	06 Tutela e valorizzazione delle risorse idriche	9061059	PNRR M5C2 - I2.2 "PIANI URBANI INTEGRATI" SPUGNA - REALIZZAZIONE ALLEGGERIMENTO VIALE DELLA LIBERAZIONE- VIA MATTEOTTI - CORSICO CUP I58E22000010001 (SI VEDA CAPITOLO 30000137)	Fondi Pnrr e relativo avanzo	4.527,06	0,00	0,00	0,00	0,00	0,00
09 Sviluppo sostenibile e tutela del territorio e dell'ambiente	06 Tutela e valorizzazione delle risorse idriche	9061060	PNRR M5C2 - I2.2 "PIANI URBANI INTEGRATI" SPUGNA - REALIZZAZIONE DISCONNESSIONE PIAZZA MADRE TERESA DI CALCUTTA - GARBAGNATE MILANESE CUP I88E22000030001 (SI VEDA CAPITOLO 30000137)	Fondi Pnrr e relativo avanzo	2.324,35	0,00	0,00	0,00	0,00	0,00
09 Sviluppo sostenibile e tutela del territorio e dell'ambiente	06 Tutela e valorizzazione delle risorse idriche	9061061	PNRR M5C2 - I2.2 "PIANI URBANI INTEGRATI" SPUGNA - REALIZZAZIONE VIA DEI TIGLI-VIA PER CESATE - GARBAGNATE MILANESE CUP I88E22000040001 (SI VEDA CAPITOLO 30000137)	Fondi Pnrr e relativo avanzo	1.033,61	0,00	0,00	0,00	0,00	0,00

Missione	Programma	Numero capitolo	Descrizione capitolo	Finanziamento	Stanziamiento 2025	F.p.v. 2025	Stanziamiento 2026	F.p.v. 2026	Stanziamiento 2027	F.p.v. 2027
09 Sviluppo sostenibile e tutela del territorio e dell'ambiente	06 Tutela e valorizzazione delle risorse idriche	9061062	PNRR M5C2 - I2.2 "PIANI URBANI INTEGRATI" SPUGNA - REALIZZAZIONE DISCONNESSIONE VIA COMO-VIA VENEZIA - GARBAGNATE MILANESE CUP I88E22000050001 (SI VEDA CAPITOLO 30000137)	Fondi Pnrr e relativo avanzo	5.296,52	0,00	0,00	0,00	0,00	0,00
09 Sviluppo sostenibile e tutela del territorio e dell'ambiente	06 Tutela e valorizzazione delle risorse idriche	9061063	PNRR M5C2 - I2.2 "PIANI URBANI INTEGRATI" SPUGNA - REALIZZAZIONE DISCONNESSIONE PIAZZA TRENTO TRIESTE - LEGNANO CUP I38E22000050001 (SI VEDA CAPITOLO 30000137)	Fondi Pnrr e relativo avanzo	2.236,55	0,00	0,00	0,00	0,00	0,00
09 Sviluppo sostenibile e tutela del territorio e dell'ambiente	06 Tutela e valorizzazione delle risorse idriche	9061064	PNRR M5C2 - I2.2 "PIANI URBANI INTEGRATI" SPUGNA - REALIZZAZIONE DISCONNESSIONE VIA GIRARDELLI - LEGNANO CUP I38E22000060001 (SI VEDA CAPITOLO 30000137)	Fondi Pnrr e relativo avanzo	3.845,22	0,00	0,00	0,00	0,00	0,00
09 Sviluppo sostenibile e tutela del territorio e dell'ambiente	06 Tutela e valorizzazione delle risorse idriche	9061065	PNRR M5C2 - I2.2 "PIANI URBANI INTEGRATI" SPUGNA - REALIZZAZIONE DISCONNESSIONE VIA MATTEOTTI - LEGNANO CUP I38E22000070001 (SI VEDA CAPITOLO 30000137)	Fondi Pnrr e relativo avanzo	773,88	0,00	0,00	0,00	0,00	0,00
09 Sviluppo sostenibile e tutela del territorio e dell'ambiente	06 Tutela e valorizzazione delle risorse idriche	9061066	PNRR M5C2 - I2.2 "PIANI URBANI INTEGRATI" SPUGNA - REALIZZAZIONE DISCONNESSIONE VIA ROSSINI - LEGNANO CUP I38E22000080001 (SI VEDA CAPITOLO 30000137)	Fondi Pnrr e relativo avanzo	2.555,23	0,00	0,00	0,00	0,00	0,00
09 Sviluppo sostenibile e tutela del territorio e dell'ambiente	06 Tutela e valorizzazione delle risorse idriche	9061067	PNRR M5C2 - I2.2 "PIANI URBANI INTEGRATI" SPUGNA - REALIZZAZIONE DISCONNESSIONE CORSO MAGENTA - LEGNANO CUP I38E22000090001 (SI VEDA CAPITOLO 30000137)	Fondi Pnrr e relativo avanzo	1.118,54	0,00	0,00	0,00	0,00	0,00
09 Sviluppo sostenibile e tutela del territorio e dell'ambiente	06 Tutela e valorizzazione delle risorse idriche	9061068	PNRR M5C2 - I2.2 "PIANI URBANI INTEGRATI" SPUGNA - REALIZZAZIONE DISCONNESSIONE VIA PODGORA - LEGNANO CUP I38E22000100001 (SI VEDA CAPITOLO 30000137)	Fondi Pnrr e relativo avanzo	1.430,60	0,00	0,00	0,00	0,00	0,00
09 Sviluppo sostenibile e tutela del territorio e dell'ambiente	06 Tutela e valorizzazione delle risorse idriche	9061069	PNRR M5C2 - I2.2 "PIANI URBANI INTEGRATI" SPUGNA - REALIZZAZIONE ALLEGGERIMENTO VIA MANZONI - MARCALLO CON CASONE CUP I18E22000020001 (SI VEDA CAPITOLO 30000137)	Fondi Pnrr e relativo avanzo	2.444,37	0,00	0,00	0,00	0,00	0,00
09 Sviluppo sostenibile e tutela del territorio e dell'ambiente	06 Tutela e valorizzazione delle risorse idriche	9061070	PNRR M5C2 - I2.2 "PIANI URBANI INTEGRATI" SPUGNA - REALIZZAZIONE DISCONNESSIONE DI PIAZZA FRANCESCO BIANCHI - MELEGNANO CUP I78E22000070001 (SI VEDA CAPITOLO 30000137)	Fondi Pnrr e relativo avanzo	2.045,31	0,00	0,00	0,00	0,00	0,00
09 Sviluppo sostenibile e tutela del territorio e dell'ambiente	06 Tutela e valorizzazione delle risorse idriche	9061071	PNRR M5C2 - I2.2 "PIANI URBANI INTEGRATI" SPUGNA - REALIZZAZIONE DISCONNESSIONE VIA BORSELLINO - OPERA CUP I88E22000080001 (SI VEDA CAPITOLO 30000137)	Fondi Pnrr e relativo avanzo	1.631,68	0,00	0,00	0,00	0,00	0,00
09 Sviluppo sostenibile e tutela del territorio e dell'ambiente	06 Tutela e valorizzazione delle risorse idriche	9061072	PNRR M5C2 - I2.2 "PIANI URBANI INTEGRATI" SPUGNA - REALIZZAZIONE DISCONNESSIONE VIA STAFFORA - OPERA CUP I88E22000070001 (SI VEDA CAPITOLO 30000137)	Fondi Pnrr e relativo avanzo	2.781,36	0,00	0,00	0,00	0,00	0,00
09 Sviluppo sostenibile e tutela del territorio e dell'ambiente	06 Tutela e valorizzazione delle risorse idriche	9061073	PNRR M5C2 - I2.2 "PIANI URBANI INTEGRATI" SPUGNA - REALIZZAZIONE ALLEGGERIMENTO VIA GRAMSCI, SOGLIANI, FALCONE - OPERA CUP I88E22000060001 (SI VEDA CAPITOLO 30000137)	Fondi Pnrr e relativo avanzo	797,19	0,00	0,00	0,00	0,00	0,00

Missione	Programma	Numero capitolo	Descrizione capitolo	Finanziamento	Stanziamiento 2025	F.p.v. 2025	Stanziamiento 2026	F.p.v. 2026	Stanziamiento 2027	F.p.v. 2027
09 Sviluppo sostenibile e tutela del territorio e dell'ambiente	06 Tutela e valorizzazione delle risorse idriche	9061074	PNRR M5C2 - I2.2 "PIANI URBANI INTEGRATI" SPUGNA - REALIZZAZIONE ALLEGGERIMENTO VIA DI VITTORIO - OPERA CUP I88E22000110001 (SI VEDA CAPITOLO 30000137)	Fondi Pnrr e relativo avanzo	3.342,65	0,00	0,00	0,00	0,00	0,00
09 Sviluppo sostenibile e tutela del territorio e dell'ambiente	06 Tutela e valorizzazione delle risorse idriche	9061075	PNRR M5C2 - I2.2 "PIANI URBANI INTEGRATI" SPUGNA - REALIZZAZIONE ALLEGGERIMENTO VIA BOZZINI - OPERA CUP I88E22000090001 (SI VEDA CAPITOLO 30000137)	Fondi Pnrr e relativo avanzo	2.297,95	0,00	0,00	0,00	0,00	0,00
09 Sviluppo sostenibile e tutela del territorio e dell'ambiente	06 Tutela e valorizzazione delle risorse idriche	9061076	PNRR M5C2 - I2.2 "PIANI URBANI INTEGRATI" SPUGNA - REALIZZAZIONE ALLEGGERIMENTO VIA EMILIA, VIA LOMBARDI - OPERA CUP I88E22000100001 (SI VEDA CAPITOLO 30000137)	Fondi Pnrr e relativo avanzo	3.638,25	0,00	0,00	0,00	0,00	0,00
09 Sviluppo sostenibile e tutela del territorio e dell'ambiente	06 Tutela e valorizzazione delle risorse idriche	9061077	PNRR M5C2 - I2.2 "PIANI URBANI INTEGRATI" SPUGNA - REALIZZAZIONE ALLEGGERIMENTO VIA SERRA - PADERNO DUGNANO CUP I68E22000020001 (SI VEDA CAPITOLO 30000137)	Fondi Pnrr e relativo avanzo	7.769,38	0,00	0,00	0,00	0,00	0,00
09 Sviluppo sostenibile e tutela del territorio e dell'ambiente	06 Tutela e valorizzazione delle risorse idriche	9061078	PNRR M5C2 - I2.2 "PIANI URBANI INTEGRATI" SPUGNA - REALIZZAZIONE DISCONNESSIONE VIA DEI PINI (FRONTE SCUOLA) - PIEVE EMANUELE CUP I48E22000150001 (SI VEDA CAPITOLO 30000137)	Fondi Pnrr e relativo avanzo	1.024,95	0,00	0,00	0,00	0,00	0,00
09 Sviluppo sostenibile e tutela del territorio e dell'ambiente	06 Tutela e valorizzazione delle risorse idriche	9061079	PNRR M5C2 - I2.2 "PIANI URBANI INTEGRATI" SPUGNA - REALIZZAZIONE DISCONNESSIONE VIA DEI PINI-VIA DEI GELSI - PIEVE EMENUELE CUP I48E22000160002 (SI VEDA CAPITOLO 30000137)	Fondi Pnrr e relativo avanzo	2.596,16	0,00	0,00	0,00	0,00	0,00
09 Sviluppo sostenibile e tutela del territorio e dell'ambiente	06 Tutela e valorizzazione delle risorse idriche	9061080	PNRR M5C2 - I2.2 "PIANI URBANI INTEGRATI" SPUGNA - REALIZZAZIONE DISCONNESSIONE PIAZZA ALLENDE - PIEVE EMANUELE CUP I48E22000140001 (SI VEDA CAPITOLO 30000137)	Fondi Pnrr e relativo avanzo	1.782,07	0,00	0,00	0,00	0,00	0,00
09 Sviluppo sostenibile e tutela del territorio e dell'ambiente	06 Tutela e valorizzazione delle risorse idriche	9061081	PNRR M5C2 - I2.2 "PIANI URBANI INTEGRATI" SPUGNA - REALIZZAZIONE DISCONNESSIONE VIA ZARA - RHO CUP I48E22000280001 (SI VEDA CAPITOLO 30000137)	Fondi Pnrr e relativo avanzo	2.494,75	0,00	0,00	0,00	0,00	0,00
09 Sviluppo sostenibile e tutela del territorio e dell'ambiente	06 Tutela e valorizzazione delle risorse idriche	9061082	PNRR M5C2 - I2.2 "PIANI URBANI INTEGRATI" SPUGNA - REALIZZAZIONE DISCONNESSIONE VIA REDIPUGLIA - RHO CUP I48E22000290001 (SI VEDA CAPITOLO 30000137)	Fondi Pnrr e relativo avanzo	5.231,05	0,00	0,00	0,00	0,00	0,00
09 Sviluppo sostenibile e tutela del territorio e dell'ambiente	06 Tutela e valorizzazione delle risorse idriche	9061083	PNRR M5C2 - I2.2 "PIANI URBANI INTEGRATI" SPUGNA - REALIZZAZIONE DISCONNESSIONE CORSO EUROPA-SERRA-BERSAGLIO - RHO CUP I48E22000310001 (SI VEDA CAPITOLO 30000137)	Fondi Pnrr e relativo avanzo	8.041,98	0,00	0,00	0,00	0,00	0,00
09 Sviluppo sostenibile e tutela del territorio e dell'ambiente	06 Tutela e valorizzazione delle risorse idriche	9061084	PNRR M5C2 - I2.2 "PIANI URBANI INTEGRATI" SPUGNA - REALIZZAZIONE DISCONNESSIONE VIA ALDO MORO - RHO CUP I48E22000170001 (SI VEDA CAPITOLO 30000137)	Fondi Pnrr e relativo avanzo	493,26	0,00	0,00	0,00	0,00	0,00
09 Sviluppo sostenibile e tutela del territorio e dell'ambiente	06 Tutela e valorizzazione delle risorse idriche	9061085	PNRR M5C2 - I2.2 "PIANI URBANI INTEGRATI" SPUGNA - REALIZZAZIONE DISCONNESSIONE VIA LABRIOLA - RHO CUP I48E22000180001 (SI VEDA CAPITOLO 30000137)	Fondi Pnrr e relativo avanzo	643,82	0,00	0,00	0,00	0,00	0,00

Missione	Programma	Numero capitolo	Descrizione capitolo	Finanziamento	Stanziamiento 2025	F.p.v. 2025	Stanziamiento 2026	F.p.v. 2026	Stanziamiento 2027	F.p.v. 2027
09 Sviluppo sostenibile e tutela del territorio e dell'ambiente	06 Tutela e valorizzazione delle risorse idriche	9061086	PNRR M5C2 - I2.2 "PIANI URBANI INTEGRATI" SPUGNA - REALIZZAZIONE DISCONNESSIONE VIA CORNAGGIA - RHO CUP I48E22000320001 (SI VEDA CAPITOLO 30000137)	Fondi Pnrr e relativo avanzo	4.021,77	0,00	0,00	0,00	0,00	0,00
09 Sviluppo sostenibile e tutela del territorio e dell'ambiente	06 Tutela e valorizzazione delle risorse idriche	9061087	PNRR M5C2 - I2.2 "PIANI URBANI INTEGRATI" SPUGNA - REALIZZAZIONE DISCONNESSIONE VIA NENNI - RHO CUP I48E22000330001 (SI VEDA CAPITOLO 30000137)	Fondi Pnrr e relativo avanzo	1.396,79	0,00	0,00	0,00	0,00	0,00
09 Sviluppo sostenibile e tutela del territorio e dell'ambiente	06 Tutela e valorizzazione delle risorse idriche	9061088	PNRR M5C2 - I2.2 "PIANI URBANI INTEGRATI" SPUGNA - REALIZZAZIONE DISCONNESSIONE VIA CARDINAL FERRARI-CONCILIAZIONE - RHO CUP I48E22000340001 (SI VEDA CAPITOLO 30000137)	Fondi Pnrr e relativo avanzo	1.519,67	0,00	0,00	0,00	0,00	0,00
09 Sviluppo sostenibile e tutela del territorio e dell'ambiente	06 Tutela e valorizzazione delle risorse idriche	9061089	PNRR M5C2 - I2.2 "PIANI URBANI INTEGRATI" SPUGNA - REALIZZAZIONE DISCONNESSIONE VICOLO SECCHI - RHO CUP I48E22000240001 (SI VEDA CAPITOLO 30000137)	Fondi Pnrr e relativo avanzo	889,08	0,00	0,00	0,00	0,00	0,00
09 Sviluppo sostenibile e tutela del territorio e dell'ambiente	06 Tutela e valorizzazione delle risorse idriche	9061090	PNRR M5C2 - I2.2 "PIANI URBANI INTEGRATI" SPUGNA - REALIZZAZIONE DISCONNESSIONE VIA MOSCOVA - RHO CUP I48E22000350001 (SI VEDA CAPITOLO 30000137)	Fondi Pnrr e relativo avanzo	1.812,53	0,00	0,00	0,00	0,00	0,00
09 Sviluppo sostenibile e tutela del territorio e dell'ambiente	06 Tutela e valorizzazione delle risorse idriche	9061091	PNRR M5C2 - I2.2 "PIANI URBANI INTEGRATI" SPUGNA - REALIZZAZIONE DISCONNESSIONE VIA MONTENEVOSO - RHO CUP I48E22000360001 (SI VEDA CAPITOLO 30000137)	Fondi Pnrr e relativo avanzo	1.220,73	0,00	0,00	0,00	0,00	0,00
09 Sviluppo sostenibile e tutela del territorio e dell'ambiente	06 Tutela e valorizzazione delle risorse idriche	9061092	PNRR M5C2 - I2.2 "PIANI URBANI INTEGRATI" SPUGNA - REALIZZAZIONE ALLEGGERIMENTO VIA DON G. COLOMBO - ROSATE CUP I18E22000030001 (SI VEDA CAPITOLO 30000137)	Fondi Pnrr e relativo avanzo	1.135,28	0,00	0,00	0,00	0,00	0,00
09 Sviluppo sostenibile e tutela del territorio e dell'ambiente	06 Tutela e valorizzazione delle risorse idriche	9061093	PNRR M5C2 - I2.2 "PIANI URBANI INTEGRATI" SPUGNA - REALIZZAZIONE ALLEGGERIMENTO VIA DE GASPERI/VERGA - ROSATE CUP I18E22000040001 (SI VEDA CAPITOLO 30000137)	Fondi Pnrr e relativo avanzo	1.941,84	0,00	0,00	0,00	0,00	0,00
09 Sviluppo sostenibile e tutela del territorio e dell'ambiente	06 Tutela e valorizzazione delle risorse idriche	9061094	PNRR M5C2 - I2.2 "PIANI URBANI INTEGRATI" SPUGNA - REALIZZAZIONE ALLEGGERIMENTO VIA DUSE - ROSATE CUP I18E22000050001 (SI VEDA CAPITOLO 30000137)	Fondi Pnrr e relativo avanzo	1.364,84	0,00	0,00	0,00	0,00	0,00
09 Sviluppo sostenibile e tutela del territorio e dell'ambiente	06 Tutela e valorizzazione delle risorse idriche	9061095	PNRR M5C2 - I2.2 "PIANI URBANI INTEGRATI" SPUGNA - REALIZZAZIONE DISCONNESSIONE PIAZZALE DELLA COSTITUZIONE (AREA MERCATO DI VIA ALDO MORO) - SAN GIORGIO SU LEGNANO CUP I78E22000080001 (SI VEDA CAPITOLO 30000137)	Fondi Pnrr e relativo avanzo	3.549,36	0,00	0,00	0,00	0,00	0,00
09 Sviluppo sostenibile e tutela del territorio e dell'ambiente	06 Tutela e valorizzazione delle risorse idriche	9061096	PNRR M5C2 - I2.2 "PIANI URBANI INTEGRATI" SPUGNA - REALIZZAZIONE ALLEGGERIMENTO VIA STURZO - SAN GIORGIO SU LEGNANO CUP I78E22000100001 (SI VEDA CAPITOLO 30000137)	Fondi Pnrr e relativo avanzo	1.432,24	0,00	0,00	0,00	0,00	0,00
09 Sviluppo sostenibile e tutela del territorio e dell'ambiente	06 Tutela e valorizzazione delle risorse idriche	9061097	PNRR M5C2 - I2.2 "PIANI URBANI INTEGRATI" SPUGNA - REALIZZAZIONE DISCONNESSIONE VIA CAMPACCIO - SAN GIORGIO SU LEGNANO CUP I78E22000090001 (SI VEDA CAPITOLO 30000137)	Fondi Pnrr e relativo avanzo	1.904,44	0,00	0,00	0,00	0,00	0,00

Missione	Programma	Numero capitolo	Descrizione capitolo	Finanziamento	Stanziamiento 2025	F.p.v. 2025	Stanziamiento 2026	F.p.v. 2026	Stanziamiento 2027	F.p.v. 2027
09 Sviluppo sostenibile e tutela del territorio e dell'ambiente	06 Tutela e valorizzazione delle risorse idriche	9061098	PNRR M5C2 - I2.2 "PIANI URBANI INTEGRATI" SPUGNA - REALIZZAZIONE DISCONNESSIONE VIA GOGOL - SAN GIULIANO MILANESE CUP I88E22000150001 (SI VEDA CAPITOLO 30000137)	Fondi Pnrr e relativo avanzo	1.378,78	0,00	0,00	0,00	0,00	0,00
09 Sviluppo sostenibile e tutela del territorio e dell'ambiente	06 Tutela e valorizzazione delle risorse idriche	9061099	PNRR M5C2 - I2.2 "PIANI URBANI INTEGRATI" SPUGNA - REALIZZAZIONE DISCONNESSIONE VIA MONTENERO - SAN GIULIANO MILANESE CUP I88E22000160001 (SI VEDA CAPITOLO 30000137)	Fondi Pnrr e relativo avanzo	3.164,02	0,00	0,00	0,00	0,00	0,00
09 Sviluppo sostenibile e tutela del territorio e dell'ambiente	06 Tutela e valorizzazione delle risorse idriche	9061100	PNRR M5C2 - I2.2 "PIANI URBANI INTEGRATI" SPUGNA - REALIZZAZIONE DISCONNESSIONE VIA DELLA REPUBBLICA - SAN GIULIANO MILANESE CUP I88E22000170001 (SI VEDA CAPITOLO 30000137)	Fondi Pnrr e relativo avanzo	2.030,25	0,00	0,00	0,00	0,00	0,00
09 Sviluppo sostenibile e tutela del territorio e dell'ambiente	06 Tutela e valorizzazione delle risorse idriche	9061101	PNRR M5C2 - I2.2 "PIANI URBANI INTEGRATI" SPUGNA - REALIZZAZIONE ALLEGGERIMENTO VIA XXIV MAGGIO - SAN VITTORE OLONA CUP I58E22000020001 (SI VEDA CAPITOLO 30000137)	Fondi Pnrr e relativo avanzo	1.237,48	0,00	0,00	0,00	0,00	0,00
09 Sviluppo sostenibile e tutela del territorio e dell'ambiente	06 Tutela e valorizzazione delle risorse idriche	9061102	PNRR M5C2 - I2.2 "PIANI URBANI INTEGRATI" SPUGNA - REALIZZAZIONE RIQUALIFICAZIONE VIA FAGNANI - SEDRIANO CUP I88E22000180001 (SI VEDA CAPITOLO 30000137)	Fondi Pnrr e relativo avanzo	7.497,47	0,00	0,00	0,00	0,00	0,00
09 Sviluppo sostenibile e tutela del territorio e dell'ambiente	06 Tutela e valorizzazione delle risorse idriche	9061103	PNRR M5C2 - I2.2 "PIANI URBANI INTEGRATI" SPUGNA - REALIZZAZIONE ALLEGGERIMENTO VIA MONDADORI-VIA BUOZZI - SEGRATE CUP I98E22000030001 (SI VEDA CAPITOLO 30000137)	Fondi Pnrr e relativo avanzo	2.574,40	0,00	0,00	0,00	0,00	0,00
09 Sviluppo sostenibile e tutela del territorio e dell'ambiente	06 Tutela e valorizzazione delle risorse idriche	9061104	PNRR M5C2 - I2.2 "PIANI URBANI INTEGRATI" SPUGNA - REALIZZAZIONE DISCONNESSIONE VIA CARDUCCI-CLERICI (AREA INTERNA AL PERIMETRO DEL PARCO REGIONALE PARCO NORD) - SESTO SAN GIOVANNI CUP I48E22000210001 (SI VEDA CAPITOLO 30000137)	Fondi Pnrr e relativo avanzo	2.152,91	0,00	0,00	0,00	0,00	0,00
09 Sviluppo sostenibile e tutela del territorio e dell'ambiente	06 Tutela e valorizzazione delle risorse idriche	9061105	PNRR M5C2 - I2.2 "PIANI URBANI INTEGRATI" SPUGNA - REALIZZAZIONE DISCONNESSIONE VIA PASOLINI - SESTO SAN GIOVANNI CUP I48E22000250001 (SI VEDA CAPITOLO 30000137)	Fondi Pnrr e relativo avanzo	2.504,83	0,00	0,00	0,00	0,00	0,00
09 Sviluppo sostenibile e tutela del territorio e dell'ambiente	06 Tutela e valorizzazione delle risorse idriche	9061106	PNRR M5C2 - I2.2 "PIANI URBANI INTEGRATI" SPUGNA - REALIZZAZIONE ALLEGGERIMENTO VIALE MATTEOTTI - SESTO SAN GIOVANNI CUP I48E22000270001 (SI VEDA CAPITOLO 30000137)	Fondi Pnrr e relativo avanzo	2.460,47	0,00	0,00	0,00	0,00	0,00
09 Sviluppo sostenibile e tutela del territorio e dell'ambiente	06 Tutela e valorizzazione delle risorse idriche	9061107	PNRR M5C2 - I2.2 "PIANI URBANI INTEGRATI" SPUGNA - REALIZZAZIONE DISCONNESSIONE VIA CASIRAGHI-MONTE GRAPPA - SESTO SAN GIOVANNI CUP I48E22000200001 (SI VEDA CAPITOLO 30000137)	Fondi Pnrr e relativo avanzo	442,19	0,00	0,00	0,00	0,00	0,00
09 Sviluppo sostenibile e tutela del territorio e dell'ambiente	06 Tutela e valorizzazione delle risorse idriche	9061108	PNRR M5C2 - I2.2 "PIANI URBANI INTEGRATI" SPUGNA - REALIZZAZIONE ALLEGGERIMENTO PARCHEGGIO GRANELLI - SESTO SAN GIOVANNI CUP I48E22000300001 (SI VEDA CAPITOLO 30000137)	Fondi Pnrr e relativo avanzo	2.333,19	0,00	0,00	0,00	0,00	0,00
09 Sviluppo sostenibile e tutela del territorio e dell'ambiente	06 Tutela e valorizzazione delle risorse idriche	9061109	PNRR M5C2 - I2.2 "PIANI URBANI INTEGRATI" SPUGNA - REALIZZAZIONE ALLEGGERIMENTO VIA PADOVANI - SESTO SAN GIOVANNI CUP I48E22000230001 (SI VEDA CAPITOLO 30000137)	Fondi Pnrr e relativo avanzo	549,07	0,00	0,00	0,00	0,00	0,00

Missione	Programma	Numero capitolo	Descrizione capitolo	Finanziamento	Stanziamiento 2025	F.p.v. 2025	Stanziamiento 2026	F.p.v. 2026	Stanziamiento 2027	F.p.v. 2027
09 Sviluppo sostenibile e tutela del territorio e dell'ambiente	06 Tutela e valorizzazione delle risorse idriche	9061110	PNRR M5C2 - I2.2 "PIANI URBANI INTEGRATI" SPUGNA - REALIZZAZIONE RIQUALIFICAZIONE DI PIAZZA ACHILLE GRANDI - SOLARO CUP I88E22000140001 (SI VEDA CAPITOLO 30000137)	Fondi Pnrr e relativo avanzo	7.360,86	0,00	0,00	0,00	0,00	0,00
09 Sviluppo sostenibile e tutela del territorio e dell'ambiente	06 Tutela e valorizzazione delle risorse idriche	9061111	PNRR M5C2 - I2.2 "PIANI URBANI INTEGRATI" SPUGNA - REALIZZAZIONE ALLEGGERIMENTO VIA PRATI - TREZZANO SUL NAVIGLIO CUP I68E22000030001 (SI VEDA CAPITOLO 30000137)	Fondi Pnrr e relativo avanzo	1.105,68	0,00	0,00	0,00	0,00	0,00
09 Sviluppo sostenibile e tutela del territorio e dell'ambiente	06 Tutela e valorizzazione delle risorse idriche	9061112	PNRR M5C2 - I2.2 "PIANI URBANI INTEGRATI" SPUGNA - REALIZZAZIONE DISCONNESSIONE VIA CONCORDIA-VIA GIOIA - TREZZANO SUL NAVIGLIO CUP I68E22000040001 (SI VEDA CAPITOLO 30000137)	Fondi Pnrr e relativo avanzo	4.282,86	0,00	0,00	0,00	0,00	0,00
09 Sviluppo sostenibile e tutela del territorio e dell'ambiente	06 Tutela e valorizzazione delle risorse idriche	9061113	PNRR M5C2 - I2.2 "PIANI URBANI INTEGRATI" SPUGNA - REALIZZAZIONE RIQUALIFICAZIONE PIAZZA DEGLI ARTIGIANI - TURBIGO CUP I38E22000110001 (SI VEDA CAPITOLO 30000137)	Fondi Pnrr e relativo avanzo	6.557,81	0,00	0,00	0,00	0,00	0,00
09 Sviluppo sostenibile e tutela del territorio e dell'ambiente	06 Tutela e valorizzazione delle risorse idriche	9061114	PNRR M5C2 - I2.2 "PIANI URBANI INTEGRATI" SPUGNA - REALIZZAZIONE RIQUALIFICAZIONE VIA CONCILIAZIONE-VIA ERBA - BARANZATE CUP I98E22000000001 (SI VEDA CAPITOLO 30000137)	Fondi Pnrr e relativo avanzo	8.195,91	0,00	0,00	0,00	0,00	0,00
09 Sviluppo sostenibile e tutela del territorio e dell'ambiente	06 Tutela e valorizzazione delle risorse idriche	9061115	PNRR M5C2 - I2.2 "PIANI URBANI INTEGRATI" SPUGNA - REALIZZAZIONE RIQUALIFICAZIONE VIA ROSMINI (AREA EX GALVAN) CUP I98E22000010001 (SI VEDA CAPITOLO 30000137)	Fondi Pnrr e relativo avanzo	3.835,14	0,00	0,00	0,00	0,00	0,00
01 Servizi istituzionali, generali e di gestione	08 Statistica e sistemi informativi	1081031	SERVIZI INFORMATICI CONNESSI ALL'ACCESSIBILITA' PNRR M1C1 1.4.2 - CUP I54F23000060006 (SI VEDA CAP. 30000054)	Fondi Pnrr e relativo avanzo	18.300,00	0,00	0,00	0,00	0,00	0,00
14 Sviluppo economico e competitivita'	04 Reti e altri servizi di pubblica utilita'	14041012	PNRR M1C11.5 AVVISO PUBBLICO ACN 08/2024 PROGETTO COMPREHENSIVE CYBERSECURITY CMM CUP: I46G24000000006 - SERVIZI INFORMATICI (SI VEDA CAP. 30000152)	Fondi Pnrr e relativo avanzo	520.818,00	0,00	0,00	0,00	0,00	0,00
					1.116.372,44	0,00	31.024,00	0,00	0,00	0,00

TRASFERIMENTI DA COMUNI O REGIONE COLLEGATI A FONDI PNRR

09 Sviluppo sostenibile e tutela del territorio e dell'ambiente	02 Tutela, valorizzazione e recupero ambientale	9021127	ASSEGNI AL PERSONALE NEXT GENERATION EU - PNRR M5C2-I 2.2 - PUI CITTA' METROPOLITANA DI MILANO - "COME IN SPAZI E SERVIZI DI INCLUSIONE PER LE COMUNITA' METROPOLITANE" (FINALIZZATO CAP. 30000141 CON 9021128, 9021129, 9021130)	Trasferimenti da Comuni collegati a fondi PNRR	63.633,00	0,00	0,00	0,00	0,00	0,00
09 Sviluppo sostenibile e tutela del territorio e dell'ambiente	02 Tutela, valorizzazione e recupero ambientale	9021127	ASSEGNI AL PERSONALE NEXT GENERATION EU - PNRR M5C2-I 2.2 - PUI CITTA' METROPOLITANA DI MILANO - "COME IN SPAZI E SERVIZI DI INCLUSIONE PER LE COMUNITA' METROPOLITANE" (FINALIZZATO CAP. 30000141 CON 9021128, 9021129, 9021130)	Trasferimenti da Comuni collegati a fondi PNRR	0,00	0,00	42.422,00	0,00	0,00	0,00
09 Sviluppo sostenibile e tutela del territorio e dell'ambiente	02 Tutela, valorizzazione e recupero ambientale	9021130	ACCESSORIO NEXT GENERATION EU - PNRR M5C2-I 2.2 - PUI CITTA' METROPOLITANA DI MILANO - "COME IN SPAZI E SERVIZI DI INCLUSIONE PER LE COMUNITA' METROPOLITANE" (FINALIZZATO CAP. 30000141 CON 9021127, 9021128, 9021129)	Trasferimenti da Comuni collegati a fondi PNRR	3.344,29	0,00	0,00	0,00	0,00	0,00
09 Sviluppo sostenibile e tutela del territorio e dell'ambiente	02 Tutela, valorizzazione e recupero ambientale	9021130	ACCESSORIO NEXT GENERATION EU - PNRR M5C2-I 2.2 - PUI CITTA' METROPOLITANA DI MILANO - "COME IN SPAZI E SERVIZI DI INCLUSIONE PER LE COMUNITA' METROPOLITANE" (FINALIZZATO CAP. 30000141 CON 9021127, 9021128, 9021129)	Trasferimenti da Comuni collegati a fondi PNRR	5.898,00	0,00	0,00	0,00	0,00	0,00

Missione	Programma	Numero capitolo	Descrizione capitolo	Finanziamento	Stanziamiento 2025	F.p.v. 2025	Stanziamiento 2026	F.p.v. 2026	Stanziamiento 2027	F.p.v. 2027
09 Sviluppo sostenibile e tutela del territorio e dell'ambiente	02 Tutela, valorizzazione e recupero ambientale	9021130	ACCESSORIO NEXT GENERATION EU - PNRR M5C2-I 2.2 - PUI CITTA' METROPOLITANA DI MILANO - "COME IN SPAZI E SERVIZI DI INCLUSIONE PER LE COMUNITA' METROPOLITANE" (FINALIZZATO CAP. 30000141 CON 9021127, 9021128, 9021129)	Trasferimenti da Comuni collegati a fondi PNRR	0,00	0,00	3.932,00	0,00	0,00	0,00
09 Sviluppo sostenibile e tutela del territorio e dell'ambiente	02 Tutela, valorizzazione e recupero ambientale	9021128	ONERI PREVIDENZIALI NEXT GENERATION EU - PNRR M5C2-I 2.2 - PUI CITTA' METROPOLITANA DI MILANO - "COME IN SPAZI E SERVIZI DI INCLUSIONE PER LE COMUNITA' METROPOLITANE" (FINALIZZATO CAP. 30000141 CON 9021127, 9021129, 9021130)	Trasferimenti da Comuni collegati a fondi PNRR	1.830,46	0,00	0,00	0,00	0,00	0,00
09 Sviluppo sostenibile e tutela del territorio e dell'ambiente	02 Tutela, valorizzazione e recupero ambientale	9021128	ONERI PREVIDENZIALI NEXT GENERATION EU - PNRR M5C2-I 2.2 - PUI CITTA' METROPOLITANA DI MILANO - "COME IN SPAZI E SERVIZI DI INCLUSIONE PER LE COMUNITA' METROPOLITANE" (FINALIZZATO CAP. 30000141 CON 9021127, 9021129, 9021130)	Trasferimenti da Comuni collegati a fondi PNRR	19.769,00	0,00	0,00	0,00	0,00	0,00
09 Sviluppo sostenibile e tutela del territorio e dell'ambiente	02 Tutela, valorizzazione e recupero ambientale	9021128	ONERI PREVIDENZIALI NEXT GENERATION EU - PNRR M5C2-I 2.2 - PUI CITTA' METROPOLITANA DI MILANO - "COME IN SPAZI E SERVIZI DI INCLUSIONE PER LE COMUNITA' METROPOLITANE" (FINALIZZATO CAP. 30000141 CON 9021127, 9021129, 9021130)	Trasferimenti da Comuni collegati a fondi PNRR	0,00	0,00	13.179,00	0,00	0,00	0,00
09 Sviluppo sostenibile e tutela del territorio e dell'ambiente	02 Tutela, valorizzazione e recupero ambientale	9021129	IRAP NEXT GENERATION EU - PNRR M5C2-I 2.2 - PUI CITTA' METROPOLITANA DI MILANO - "COME IN SPAZI E SERVIZI DI INCLUSIONE PER LE COMUNITA' METROPOLITANE" (FINALIZZATO CAP. 30000141 CON 9021127, 9021128, 9021130)	Trasferimenti da Comuni collegati a fondi PNRR	1.095,02	0,00	0,00	0,00	0,00	0,00
09 Sviluppo sostenibile e tutela del territorio e dell'ambiente	02 Tutela, valorizzazione e recupero ambientale	9021129	IRAP NEXT GENERATION EU - PNRR M5C2-I 2.2 - PUI CITTA' METROPOLITANA DI MILANO - "COME IN SPAZI E SERVIZI DI INCLUSIONE PER LE COMUNITA' METROPOLITANE" (FINALIZZATO CAP. 30000141 CON 9021127, 9021128, 9021130)	Trasferimenti da Comuni collegati a fondi PNRR	5.910,00	0,00	0,00	0,00	0,00	0,00
09 Sviluppo sostenibile e tutela del territorio e dell'ambiente	02 Tutela, valorizzazione e recupero ambientale	9021129	IRAP NEXT GENERATION EU - PNRR M5C2-I 2.2 - PUI CITTA' METROPOLITANA DI MILANO - "COME IN SPAZI E SERVIZI DI INCLUSIONE PER LE COMUNITA' METROPOLITANE" (FINALIZZATO CAP. 30000141 CON 9021127, 9021128, 9021130)	Trasferimenti da Comuni collegati a fondi PNRR	0,00	0,00	3.939,97	0,00	0,00	0,00
15 Politiche per il lavoro e la formazione professionale	01 Servizi per lo sviluppo del mercato del lavoro	1501112	FONDO PER ASSISTENZA TECNICA ALL'ATTUAZIONE DEL PIANO DI POTENZIAMENTO DEI CENTRI PER L'IMPIEGO E DELLE POLITICHE ATTIVE DEL LAVORO COLLEGATO A PNRR M5C1 I 1.1 (FINALIZZATO A CAP. 20000024)	Trasferimenti dalla Regione e relativo avanzo collegati a fondi PNRR	169.580,00	0,00	0,00	0,00	0,00	0,00
15 Politiche per il lavoro e la formazione professionale	01 Servizi per lo sviluppo del mercato del lavoro	1501129	FONDO PER SPESE GENERALI CONNESSE ALL'ATTUAZIONE DEL PIANO DI POTENZIAMENTO DEI CENTRI PER L'IMPIEGO E DELLE POLITICHE ATTIVE DEL LAVORO COLLEGATO A PNRR M5C1 I1.1 - AMMINISTRAZIONI LOCALI (FINALIZZATO A CAP. 20000041 INSIEME A CAP. 15011081)	Trasferimenti dalla Regione e relativo avanzo collegati a fondi PNRR	60.000,00	0,00	0,00	0,00	0,00	0,00
15 Politiche per il lavoro e la formazione professionale	01 Servizi per lo sviluppo del mercato del lavoro	15011081	FONDO PER SPESE GENERALI CONNESSE ALL'ATTUAZIONE DEL PIANO DI POTENZIAMENTO DEI CENTRI PER L'IMPIEGO E DELLE POLITICHE ATTIVE DEL LAVORO COLLEGATO A PNRR M5C1 I1.1 - IMPRESE PARTECIPATE (FINALIZZATO A CAP.. 20000041 INSIEME A CAP. 1501129)	Trasferimenti dalla Regione e relativo avanzo collegati a fondi PNRR	60.000,00	0,00	0,00	0,00	0,00	0,00
					391.059,77	0,00	63.472,97	0,00	0,00	0,00
Totale fondi					1.507.432,21	0,00	94.496,97	0,00	0,00	0,00

Spese per interessi e rimborso prestiti

Le spese per interessi passivi relativi a mutui, prestiti obbligazionari e flussi negativi da strumenti finanziari derivati previste negli esercizi 2025/2027 ammontano a:

- Euro 16.191.355,00 per l'esercizio 2025;
- Euro 13.845.711,00 per l'esercizio 2026;
- Euro 13.320.063,00 per l'esercizio 2027.

Il principale indice di riferimento per la determinazione degli interessi relativi a mutui, prestiti obbligazionari e flussi da strumenti finanziari derivati è rappresentato dal tasso di interesse Euribor 6M, le cui previsioni per il triennio 2025-2027 sono basate sulla curva forward del tasso stimata al 16/09/2024.

L'importo degli interessi passivi risente dell'andamento dei tassi di interesse ed in particolare dell'Euribor 6 mesi (parametro di riferimento per i mutui contratti a tasso variabile), la cui oscillazione viene stimata tra +1,9424% e +2,7122% per l'anno 2025, tra +1,9334% e +2,0265% per l'anno 2026 e tra +2,0268% e +2,1399 % per l'anno 2027.

Si specifica che tali spese ricomprendono gli interessi passivi derivanti dalla rinegoziazione dei n. 133 mutui CDP, ai sensi della circolare n. 1302 del 20/09/2022 effettuata in data 25/10/2022, che ha determinato per le singole posizioni di mutuo un nuovo tasso di interesse fisso post-rinegoziazione, secondo il principio dell'equivalenza finanziaria, mantenuto invariate le scadenze dell'ammortamento dei mutui stessi.

Infine, oltre a tali spese, gli stanziamenti del Titolo 1 – macroaggregato 7 comprendono la quota interessi per debito verso il Ministero dell'Interno dovuto ad oneri pregressi (art. 31, commi 12 e 13, Legge 289/2002) per euro 169.937,00 nel 2025, euro 136.623,00 nel 2026 ed euro 102.975,00 nel 2027, per i quali è stata concessa la rateizzazione ai sensi dell'art. 2 comma 231 della L. n. 190/2009, iscritti a bilancio.

Valutazione sul ricorso al credito

Il ricorso al credito prevede il vincolo costituito dal cosiddetto "limite di indebitamento", stabilito dall'art. 204 del TUEL.

In base alla disciplina citata, "l'ente locale può assumere nuovi mutui ed accedere ad altre forme di finanziamento reperibili sul mercato solo se l'importo annuale degli interessi sommato a quello dei mutui precedentemente contratti, a quello dei prestiti obbligazionari precedentemente emessi, a quello delle aperture di credito stipulate ed a quello derivante da garanzie prestate ai sensi dell'articolo 207, al netto dei contributi statali e regionali in conto interessi, non supera il 10% delle entrate relative ai primi tre titoli delle entrate del rendiconto del penultimo anno precedente quello in cui viene prevista l'assunzione dei mutui".

Si precisa che anche nel periodo 2025 – 2027 Città metropolitana di Milano non intende far ricorso a nuovo indebitamento per finanziare le spese in conto capitale, per cui la spesa di interessi iscritta a bilancio riguarda esclusivamente somme maturate sul debito residuo dei mutui e prestiti contratti fino al 2011.

Si dà atto altresì che nello stesso periodo non è prevista la concessione di fidejussioni e/o lettere di patronage a favore di organismi attualmente partecipati da Città Metropolitana di Milano.

Con riferimento agli esercizi 2025-2027, i valori della capacità di indebitamento della Città Metropolitana di Milano sono illustrati nel prospetto "Limiti indebitamento Enti Locali" contenuto anche nel volume "Bilancio di Previsione 2025-2027" (Allegato B), riportato anche qui di seguito.

Come evidenziato dal prospetto, lo stock del debito considerato comporta un ammontare di oneri per interessi passivi per l'esercizio in corso (euro 16.191.355,00) decisamente al di sotto del limite massimo di spesa annuale per ciascuno degli anni considerati.

PROSPETTO DIMOSTRATIVO DEL RISPETTO DEI VINCOLI DI INDEBITAMENTO DEGLI ENTI LOCALI

		COMPETENZA ANNO 2025	COMPETENZA ANNO 2026	COMPETENZA ANNO 2027
ENTRATE RELATIVE AI PRIMI TRE TITOLI DELLE ENTRATE <i>(rendiconto penultimo anno precedente quello in cui viene prevista l'assunzione dei mutui)</i> , ex art. 204, c. 1 del D.L.gs. N. 267/2000				
1) Entrate correnti di natura tributaria, contributiva e perequativa (Titolo I)	(+)	231.795.886,39	231.795.886,39	231.795.886,39
2) Trasferimenti correnti (titolo II)	(+)	58.619.810,46	58.619.810,46	58.619.810,46
3) Entrate extratributarie (titolo III)	(+)	113.941.170,46	113.941.170,46	113.941.170,46
TOTALE ENTRATE PRIMI TRE TITOLI		404.356.867,31	404.356.867,31	404.356.867,31
SPESA ANNUALE PER RATE MUTUI/OBBLIGAZIONI				
Livello massimo di spesa annuale (1):	(+)	40.435.686,73	40.435.686,73	40.435.686,73
Ammontare interessi per mutui, prestiti obbligazionari, aperture di credito e garanzie di cui all'articolo 207 del TUEL autorizzati fino al 31/12/esercizio precedente (2)- (a)	(-)	16.191.355,00	13.845.711,00	13.320.063,00
Ammontare interessi per mutui, prestiti obbligazionari, aperture di credito e garanzie di cui all'articolo 207 del TUEL autorizzati nell'esercizio in corso	(+)	0,00	0,00	0,00
Contributi erariali in c/interessi su mutui	(-)	0,00	0,00	0,00
Ammontare interessi riguardanti debiti espressamente esclusi dai limiti di indebitamento	(+)	0,00	0,00	0,00
Ammontare disponibile per nuovi interessi		24.244.331,73	26.589.975,73	27.115.623,73
TOTALE DEBITO CONTRATTO				
Debito contratto al 01/01/esercizio di competenza	(+)	420.426.739,68	408.284.342,49	395.728.156,97
Debito autorizzato nell'esercizio in corso	(+)	0,00	0,00	0,00
TOTALE DEBITO DELL'ENTE		420.426.739,68	408.284.342,49	395.728.156,97
DEBITO POTENZIALE				
Garanzie principali o sussidiarie prestate dall'Ente a favore di altre Amministrazioni pubbliche e di altri soggetti di cui, garanzie per le quali è stato costituito accantonamento		0,00	0,00	0,00
Garanzie che concorrono al limite di indebitamento		0,00	0,00	0,00

(1) Per gli enti locali l'importo annuale degli interessi sommato a quello dei mutui precedentemente contratti, a quello dei prestiti obbligazionari precedentemente emessi, a quello delle aperture di credito stipulate ed a quello derivante da garanzie prestate ai sensi dell'articolo 207, al netto dei contributi statali e regionali in conto interessi, non supera il 12 per cento, per l'anno 2011, l'8 per cento, per gli anni dal 2012 al 2014, e il 10 per cento, a decorrere dall'anno 2015, delle entrate relative ai primi tre titoli del rendiconto del penultimo anno precedente quello in cui viene prevista l'assunzione dei mutui. Per gli enti locali di nuova istituzione si fa riferimento, per i primi due anni, ai corrispondenti dati finanziari del bilancio di previsione (art. 204, comma 1, del TUEL).

(2) Con riferimento anche ai finanziamenti imputati contabilmente agli esercizi successivi.

(a) l'importo comprende gli interessi passivi per mutui e prestiti obbligazionari contratti dalla Città Metropolitana di Milano. Sono altresì ricompresi prudenzialmente gli oneri relativi alle operazioni di finanza derivata.

(*) l'attuale livello di indebitamento dell'Ente corrisponde al 4,00% delle entrate dei primi tre titoli di bilancio (con riferimento al Rendiconto 2023).

Per effetto dell'ordinario ammortamento, nel periodo considerato dal Bilancio di Previsione triennale, lo stock del debito di CMM passerà da euro 420,4 milioni all'01/01/2025 a euro 382,7 milioni all'31/12/2027.

Si precisa che a seguito dell'introduzione dei nuovi principi contabili e del piano dei conti integrato, sono stati classificati tra i debiti finanziari le seguenti tipologie di finanziamento a medio-lungo termine non assistite da delegazione di pagamento che trovano evidenza nello Stato Patrimoniale:

- residuo debito verso il Ministero dell'Interno per oneri pregressi per i quali è stata concessa la

rateizzazione ai sensi dell'art. 2 comma 231 della L. n. 190/2009, pari a euro 16.993.664,67 all'01/01/2025;

- residuo debito derivante da scambi di capitale per Strumenti finanziari Derivati pari a euro 7.298.911,84 all'01/01/2025.

Tali valori non sono ricompresi nell'ammontare del debito residuo all' 01/01/2025, pari a i 420,4 milioni di euro.

Dimostrazione del rispetto del tasso di delegabilità e valutazioni sull'impatto degli oneri di ammortamento sulla spesa corrente

Il complesso delle rate di ammortamento annualmente previste in bilancio costituisce l'importo delle delegazioni rilasciate a fronte dei mutui e dei prestiti obbligazionari. L'onere annuo è costituito dalla sommatoria degli interessi passivi iscritti in Bilancio aumentato delle spese previste nel Titolo IV per la restituzione di quote capitale.

Confrontando lo stesso con la sommatoria dei primi tre Titoli di Entrata previsti nel 2025, emerge un rapporto percentuale di circa il 3,03% (restituzione quote capitale) e di circa il 3,66% (restituzione quote interesse) rispetto al quale il Tesoriere è tenuto a versare gli importi delegati a favore dei creditori, rispettando le scadenze prescritte (art. 220 del TUEL).

La spesa annua per l'ammortamento ordinario dei mutui e prestiti (restituzione di quote capitale e interessi passivi) prevista nel triennio 2025/2027, esclusi i flussi generati da operazioni di finanza derivata, è la seguente:

- euro 26.783.801,00 milioni per il 2025 (di cui euro 14.641.355,00 milioni per interessi passivi);
- euro 23.977.966,68 milioni per il 2026 (di cui euro 11.421.711,00 milioni per interessi passivi);
- euro 23.945.232,00 milioni per il 2027 (di cui euro 10.954.067,00 milioni per interessi passivi).

Tali importi non includono i flussi della finanza derivata, la quota interessi per debito verso il Ministero dell'Interno dovuto ad oneri pregressi (art. 31, commi 12 e 13, Legge 289/2002) e l'accantonamento con profilo di ammortamento della quota capitale del prestito obbligazionario bullet 2003/2033.

Gli importi sopra riportati tengono conto dell'operazione straordinaria di rinegoziazione dei n. 133 mutui CDP, ai sensi della circolare CDP n. 1302/2022 del 20/09/2022", effettuata in data 25/10/2022. nonché dell'operazione straordinaria di estinzione anticipata di n. 11 posizioni di mutui CDP, del valore di euro 14.955.753,02 (quota capitale), oltre indennizzo, effettuata in data 24/12/2024 e con effetti a partire dal 01/01/2025.

L'onere per interessi assorbe circa il 3,65 % della spesa corrente (previsione 2025). Nel complesso l'incidenza complessiva del Servizio del Debito di CMM è pari al 6,67% della spesa corrente (previsione 2025).

Le quote interessi del triennio 2025/2027 comprendono anche mutui in parte rimborsati da altri enti, i cui contributi sono registrati tra le entrate dell'Ente e non sono stati invece portati in decurtazione degli interessi passivi (ATO Città Metropolitana di Milano, ATO Provincia di Monza e della Brianza, Provincia di Monza e della Brianza), come indicato della delibera della Corte dei Conti n. 5 del 30/04/2012. Nell'esercizio 2025 la quota interessi rimborsata da ATO Città Metropolitana di Milano, ATO Provincia di Monza e della Brianza e Provincia di Monza e della Brianza sarà pari ad euro 2,5 milioni, nell'esercizio 2026 sarà pari ad euro 1,8 milioni e nell'esercizio 2027

pari ad euro 1,7 milioni.

Indirizzi in materia di indebitamento

Nel triennio 2025/2027 non è prevista l'assunzione nuovi mutui con ammortamento a carico della Città Metropolitana di Milano, al fine di non assumere costi che possono incidere sugli equilibri correnti a lungo termine.

Prosegue pertanto l'orientamento adottato dall'Amministrazione di ridurre lo stock del debito: a partire dall'anno 2011, infatti, l'Ente non ha contratto nuovi mutui, né altre forme di finanziamento, limitandosi ad attivare la procedura del "diverso utilizzo" di mutui in essere con Cassa Depositi e Prestiti S.p.A., già contratti negli anni precedenti ed in ammortamento, al fine di modificarne la destinazione d'uso.

Si evidenzia, in particolare, che a partire dal 2011 l'indirizzo in tema di gestione del debito è stato improntato alla progressiva riduzione dello stock, mediante il regolare pagamento, con cadenza semestrale, delle rate dei mutui e dei prestiti obbligazionari. Per effetto di tale politica di bilancio lo stock del debito si è ridotto di euro 371.052.431,03, ossia da euro 816.447.148,84 al 31/12/2011 a euro 445.394.717,81 al 31/12/2023.

Nel corso del 2024 è stata effettuata un'operazione di estinzione anticipata di un set/pacchetto di n. 11 Mutui CDP del valore capitale residuo pari ad euro 14.955.753,02, le cui opere finanziate erano ormai ultimate e non presentavano alcun residuo credito.

Sotto il profilo economico-finanziario l'operazione di estinzione anticipata di n. 11 Mutui CDP, ha consentito a CMM a partire dal 2025 e fino alla naturale scadenza dei mutui, di perseguire i seguenti obiettivi strategici, ossia:

1. la riduzione dello stock di indebitamento dell'Ente;
2. la riduzione dell'incidenza sul bilancio di esercizio dell'Ente della spesa per interessi passivi e per quote di capitale stanziato per l'ammortamento dei mutui, con particolare riferimento ai mutui contratti con condizioni economiche maggiormente sfavorevoli rispetto a quelle attuali;
3. la diminuzione del tasso di rigidità strutturale del bilancio di previsione dell'Ente, svincolando risorse economiche da finalizzare alla gestione dei servizi garantiti dall'Ente, ampliando pertanto i margini di manovra sulla gestione corrente;

Il finanziamento dell'operazione straordinaria di estinzione anticipata dei suddetti mutui CDP, per un importo di euro 14.955.753,02, oltre indennizzo, è stato preventivamente autorizzato con deliberazione di Consiglio metropolitano R.G. n. 26/2024 del 31/07/2024 ed è stato garantito mediante:

- applicazione di una quota avanzo libero per euro 11.178.891,13;
- applicazione di una quota avanzo vincolato derivante da quote di alienazioni patrimoniali già realizzate - e finalizzate per legge all'estinzione anticipata del debito - per euro 991.483,04 (alienazioni anno 2021) – per euro 1.644.568,85 (alienazioni anno 2022) – per euro 640.810,00 (alienazioni anno 2023), per un totale 3.276.861,89;
- applicazione di quote di competenza 2024 relative ad alienazioni patrimoniali già realizzate e finalizzate per legge all'estinzione anticipata del debito, pari ad euro 500.000,00;

Con deliberazione del Consiglio metropolitano RG n. 43/2024 del 30/10/2024 avente ad oggetto: "Estinzione anticipata di mutui in essere con Cassa Depositi e Prestiti S.p.A. con effetto a partire dal 1° gennaio 2025, per un

importo di euro 14.955.753,02", è stata autorizzata l'operazione e sono state individuate le n. 11 posizioni di mutuo da estinguere, tutte a tasso fisso.

In data 16/12/2024 CDP ha comunicato a mezzo PEC n. prot. 0217595/2024 gli estremi per il rimborso anticipato dei suddetti finanziamenti, cui è seguita l'assunzione dei relativi impegni di spesa con Determinazione dirigenziale RG n. 10995/2024 del 16/12/2024.

L'iter conclusivo dell'operazione straordinaria, condizionato al pagamento entro la data del 31/12/2024 a favore di CDP S.p.A. della somma di euro 14.955.753,02, quale quota capitale residua, oltre ad un indennizzo effettivo di euro 606.821,48, si è perfezionato in data 24/12/2024 con l'accettazione, tramite piattaforma CDP - Portale Finanziamenti, della proposta di rimborso anticipato dei mutui formulata da CDP, alla quale è stata allegata copia degli ordinativi di pagamento. CDP S.p.A. ha comunicato il buon esito dell'operazione con Prot. PEC n. 0223766/2024 in data 24/12/2024.

L'estinzione anticipata consentirà di liberare risorse per gli esercizi finanziari futuri pari all'importo della rata annua, che non sarà più pagata, pari ad euro 1.083.002,42 per ciascun esercizio, a decorrere dal 1° gennaio 2025 fino a scadenza; Nel 2025 il risparmio di quota capitale sarà di euro 457.500,25, mentre il risparmio di quota interessi sarà di euro 625.502,17.

Per effetto di tale operazione straordinaria lo stock del debito si è ridotto di euro 24.967.978,13, ossia da euro 445.394.717,81 al 31/12/2023 ad euro 420.426.739,68 all'01/01/2025.

L'esercizio 2024 ha segnato, infine, la conclusione dell'effetto benefico dell'operazione straordinaria di rinegoziazione dei n 133 mutui CDP (su un totale di n 136 mutui contratti), autorizzata nell'anno 2022 con Deliberazione Rep. Gen. n. 40/2022 del 25/10/2022. Tale intervento ha rappresentato un'operazione fondamentale per il conseguimento degli equilibri finanziari di parte corrente, con effetti sull'esercizio 2022, sul 2023 e sul 1° semestre del 2024 ed ha contribuito a garantire le risorse finanziarie necessarie per il funzionamento dell'Ente in una fase macroeconomica avversa, con impatto sia sul lato delle entrate che soprattutto sul lato delle spese correnti.

L'operazione ha comportato un beneficio immediato costituito dal risparmio per l'esercizio 2022 di una quota di capitale da rimborsare pari ad 2,405 milioni di euro e fronte di un contestuale incremento degli oneri del debito (interessi) pari a 0,366 milioni; per l'esercizio 2023 la riduzione della quota capitale è stata di 4,884 milioni di euro, a fronte di un incremento degli oneri del debito (interessi) pari ad euro 0,142 milioni. Per il 2024 il beneficio in termini di minor rimborso di quote capitale è stato pari a 2,381 milioni, a fronte di un incremento degli oneri del debito (interessi) pari ad euro 0,250 milioni.

A partire dal 31 dicembre 2024 fino alla scadenza dei prestiti è prevista la corresponsione di rate costanti semestrali, comprensive di quote capitale e quote interessi calcolate al tasso di interesse fisso post rinegoziazione; la scadenza dell'ammortamento dei prestiti post rinegoziazione rimane invariata rispetto a quella prevista dai piani di ammortamento. Infine, la maggiorazione della spesa totale per interessi risulta essere pari ad euro 4,096 milioni, distribuita lungo l'arco temporale della vita residua dei finanziamenti (l'ultima estinzione è prevista nel 2045).

Nel prossimo triennio, l'obiettivo sarà quello di perseverare nella politica di contenimento del livello del debito attraverso la realizzazione, ove possibile, di ulteriori operazioni straordinarie (riduzione, estinzione anticipata) valutato il beneficio economico di lungo termine sugli equilibri di parte corrente. Nel corso del 2025, di concerto

con la società specializzata incaricata, proseguirà l'analisi su ulteriori posizioni di debito in essere, al fine di valutare possibili ulteriori procedure di estinzione anticipata da finanziare mediante applicazione di avanzo libero/ avanzo vincolato, previa verifica della convenienza in termini di costo e opportunità delle operazioni medesime.

Di seguito si riporta l'evoluzione del debito storica e previsionale per gli anni 2025-2027.

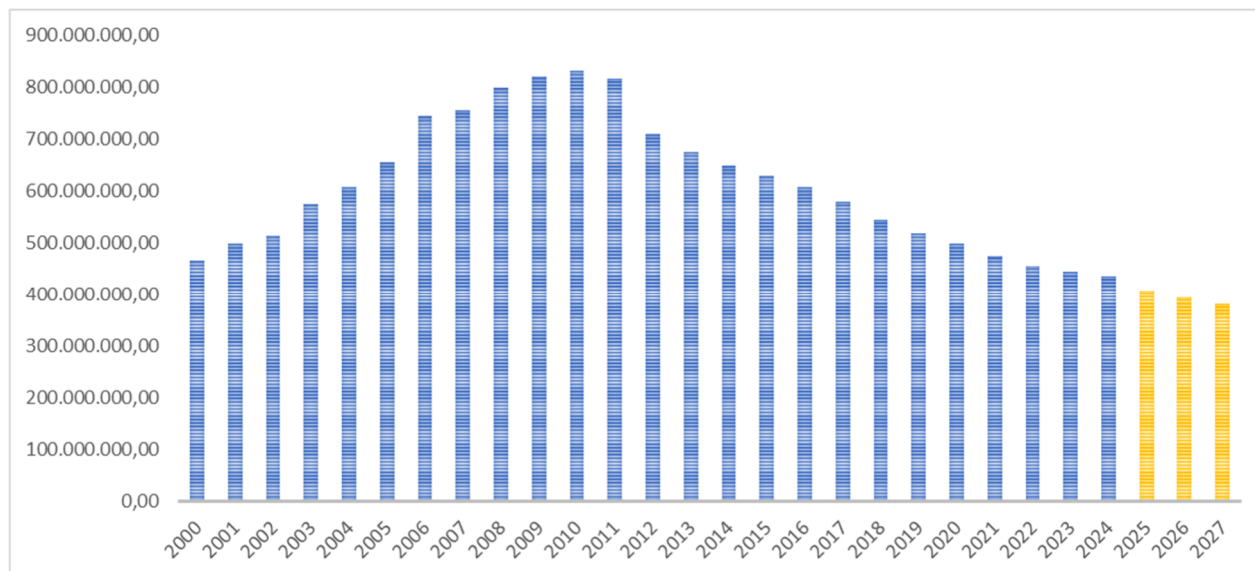

Gli oneri finanziari per ammortamento mutui e prestiti (esclusa ogni operazione finanziaria derivata) ed il rimborso degli stessi in conto capitale registrano la seguente evoluzione senza eventuali operazioni straordinarie (dati in euro):

	Oneri 2024	Previsione 2025	Previsione 2026	Previsione 2027
Oneri finanziari	17.328.244,24	14.641.355,00	11.421.711,00	10.954.067,00
Quote capitale	10.012.225,11	12.142.446,00	12.556.255,68	12.991.165,00
Totale finale	27.340.469,35	26.783.801,00	23.977.966,68	23.945.232,00

Rispetto al documento denominato "Prestiti in ammortamento a carico del Bilancio di CMM all'01/01/2025" (Allegato C), le previsioni relative alle spese per interessi passivi di mutui e prestiti obbligazionari presentano, con riferimento all'esercizio 2025, un incremento prudenziale di euro 54.488,36 dovuto alla variabilità dei tassi medesimi, mentre per gli esercizi 2026 e 2027 sono sostanzialmente allineati.

Per effetto della restituzione del capitale prevista per il prossimo triennio, considerando inoltre che l'Ente non prevede di assumere nuovi mutui o prestiti nel medesimo periodo, lo stock di debito dovrebbe ridursi come segue:

- al 31/12/2024: 435,4 milioni di Euro;
- al 01/01/2025: 420,4 milioni di Euro;
- al 01/01/2026: 408,3 milioni di Euro;
- al 01/01/2027: 395,7 milioni di Euro.

Si richiama infine il debito verso il Ministero dell'Interno per oneri pregressi ai sensi dell'art. 2 comma 231 della L. n. 191/2009, secondo il quale "le somme di cui all'art 31, c. 12 e 13, della L. 27 dicembre 2002, n. 289, ancora dovute al 31/12/2009, a far data dal 1° gennaio 2010 sono versate in n. 20 annualità con la maggiorazione degli interessi al tasso legale".

Alla data del 31/12/2009 le quote di detrazioni non recuperate per insufficienza dei trasferimenti erariali spettanti per gli anni 2002 e precedenti erano pari ad euro 63.816.022,41.

Il Ministero dell'Interno ha definito il piano di estinzione del debito residuo, comprensivo di quota capitale e interessi, con scadenza in data 15/07/2029.

I valori delle quote annuali relative al Ministero dell'Interno non concorrono alla formazione del debito residuo e sono indicati nella tabella sottostante (importi in euro):

	Oneri 2024	Previsione 2025	Previsione 2026	Previsione 2027
Oneri finanziari	202.921,15	169.937,00	136.623,00	102.975,00
Quote capitale	3.298.450,12	3.331.435,00	3.364.749,00	3.398.397,00
Totale finale	3.501.371,27	3.501.372,00	3.501.272,00	3.501.272,00

Al 31/12/2024 il debito residuo ammontava a euro 16.993.664,67; alla fine del 2027 si sarà ridotto a euro 6.899.084,64

CONTRATTI FINANZIARI IN STRUMENTI DERIVATI

Le operazioni in derivati in essere al 01/01/2025 presentano, per i prossimi esercizi, flussi di cassa attesi negativi:

- -7,21 milioni di euro per il 2025;
- -8,09 milioni di euro per il 2026;
- -7,99 milioni di euro per il 2027.

I valori in uscita sono parzialmente compensati dai seguenti flussi positivi previsti in entrata:

- 2,29 milioni di euro per il 2025;
- 0,95 milioni di euro per il 2026;
- 1,17 milioni di euro per il 2027.

Il saldo netto stimato nel triennio presenterà pertanto il seguente andamento:

- -4,92 milioni di euro per il 2025;
- -7,14 milioni di euro per il 2026;
- -6,82 milioni di euro per il 2027.

Oltre ai flussi finanziari derivanti dai movimenti del tasso di interesse di riferimento, alcuni contratti prevedono lo scambio di capitale, necessario ad allineare i valori nozionali di riferimento.

Per il triennio 2025-2027, sono previsti:

- - 1,24 milioni di euro per il 2025;
- - 1,20 milioni di euro per il 2026;
- - 1,16 milioni di euro per il 2027.

Le operazioni di swap avevano, al momento della stipula, lo scopo di garantire l'Ente contro il rischio di rialzo dei tassi di interesse, condizione che si è realmente verificata fino al 2007, ma che successivamente è mutata a seguito della crisi economico finanziaria sviluppatesi a partire dal 2008, portando i tassi di interesse dell'area Euro ai minimi storici. Questo ha fatto sì che i contratti derivati fossero risultati svantaggiosi per l'Ente in occasione dei periodici scambi dei flussi finanziari.

Più recentemente, a partire dalla metà dell'anno 2022, si è assistito ad un progressivo incremento dei tassi di interesse e certamente ne hanno risentito gli scambi dei flussi derivati tanto che nel periodo compreso tra metà 2023 e fine 2024 il tasso medio pagato dall'ente, comprendendo la componente derivata, è inferiore a quello che avrebbe pagato senza il loro effetto. La recente diminuzione dei tassi ha nuovamente invertito il rapporto anche se in modo meno penalizzante che in passato. Si rileva comunque che il tasso medio che CMM pagherà sul proprio debito nel prossimo triennio oscilla tra il 3% - 3,5%.

Di seguito si mostra l'effetto dei contratti derivati nei prossimi anni sul tasso medio annuo pagato sul debito.

EVOLUZIONE ANNUALE DEL TASSO MEDIO PAGATO SUL DEBITO (in %)

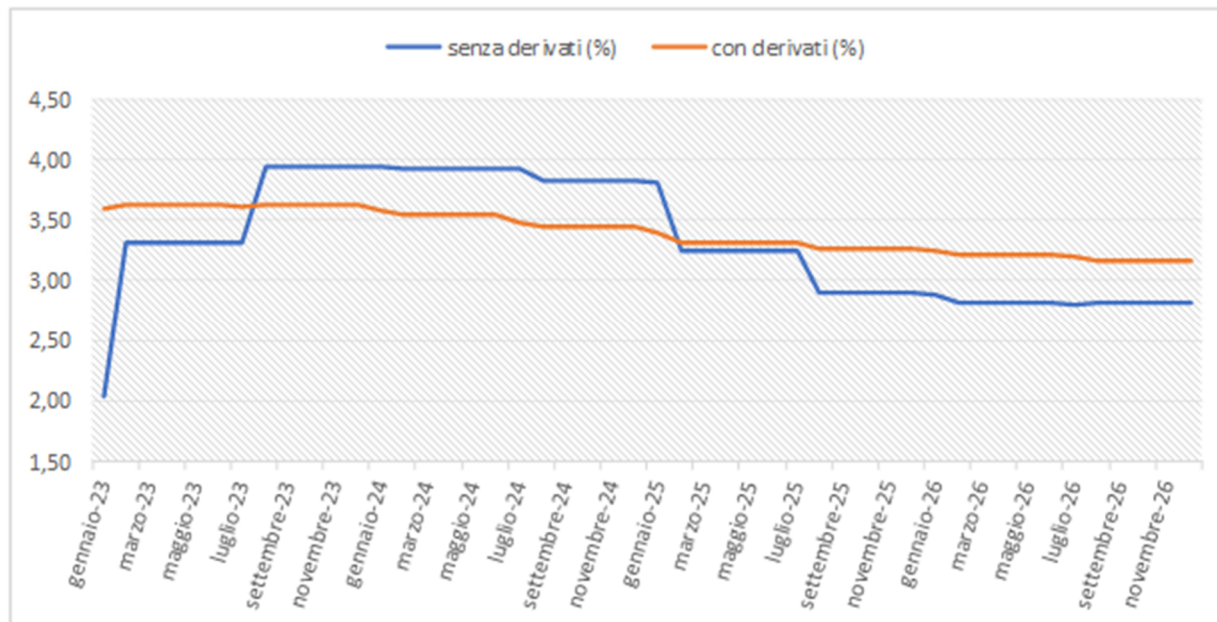

Contratti di finanziamento che includono componenti derivate

La Provincia di Milano, ora Città metropolitana di Milano, con l'intento di bilanciare la composizione del portafoglio di debito, ha convertito alcuni mutui a tasso variabile in debito con tasso di tipo "collar" o con tasso fisso, riducendo in tal modo i margini di variabilità.

Tali mutui strutturati includono una componente derivata di tipologia Collar, che prevede la definizione di un range di oscillazione del tasso di interesse (variabile – Euribor 06M) del finanziamento sottostante (mutuo), delimitato da

un livello di tasso massimo (Interest Rate Cap) e da un livello di tasso minimo (Interest Rate Floor). Il Collar rappresenta uno strumento di copertura dal rialzo del tasso parametro variabile, per il quale l'acquisto di un CAP determina un limite massimo al rialzo (strike-Cap) del tasso parametro variabile (nel caso di specie Euribor 06M) mentre la vendita simultanea del FLOOR genera un limite minimo (strike- Floor) del medesimo tasso parametro variabile.

Con il COLLAR quindi si crea un intervallo compreso tra i due livelli di strike, entro cui sarà contenuto il tasso parametro variabile, per tutta la durata dello strumento. Il COLLAR fornisce quindi una protezione finanziaria dal rialzo del tasso variabile di riferimento (Euribor) limitando con un tetto massimo (strike-Cap) l'eventuale rialzo dell'Euribor e consentendo di beneficiare di un eventuale abbassamento dell'Euribor 06M stesso fino ad un livello minimo (strike-Floor).

Città Metropolitana di Milano detiene degli strumenti finanziari che includono componenti derivate. In particolare si tratta di 17 mutui strutturati in essere con Dexia Crediop SpA, con scadenza al 31/12/2040, il cui debito residuo al 31/12/2024 ammonta ad Euro 57.635.405,77. Il tasso di interesse medio corrisposto nel corso dell'anno 2024 è stato pari al 4,58 %.

Con decreto dirigenziale R.G. n. 8377 del 19/10/2023 si è provveduto a prendere atto della cessione delle esposizioni debitorie della Città Metropolitana di Milano nei confronti di Dexia Crediop S.p.A. a favore di S.P.V. Project 2219 S.r.l., ossia dell'avvenuta cessione del credito "pro-soluto derivante da n. 17 contratti di mutuo, che la cedente Dexia Crediop S.p.A. vanta nei confronti di Città Metropolitana di Milano a favore della società S.P.V. Project 2219 S.r.l., con efficacia giuridica a far data dal 19/05/2023, effettuata ai sensi e per gli effetti della legge 30 aprile 1999, n. 130. La società Dexia Crediop S.p.A continuerà ad essere unico interlocutore nei confronti di Città Metropolitana di Milano curando rapporti e comunicazioni relativi alle obbligazioni derivanti dai contratti da cui si originano i crediti.

Infine, con riferimento ai suddetti mutui strutturati, è nelle intenzioni dell'Ente di effettuare una disamina specifica dal punto di vista tecnico finanziario, volta a valutare il costo-beneficio di un'eventuale operazione straordinaria di estinzione anticipata, in relazione ad alcune posizioni di mutuo.

I valori previsti per il triennio 2025-2027 ammontano a:

Sottostante N° Mutui	Debito residuo al 01/01/2025 in euro	Scadenza	Struttura	Tasso di interesse medio corrisposto 2024	Onere* Pagato 2024 in euro	Onere* Stimato 2025 in euro	Onere* Stimato 2026 in euro	Onere* Stimato 2027 in euro
2	41.422.028,14	2040	(Euribor 06 M) + Collar 4.08%/5.6% su Euribor 06 M	4,1823%	3.274.928,50	3.298.606,60	3.328.888,62	3.361.014,81
15	16.213.377,63	2040	(Euribor 06 M + 1.23%) + Collar 4.21%/5.75% su Euribor 06 M	5,5955%	1.512.193,67	1.512.555,81	1.515.634,04	1.518.899,71
TOTALE	57.635.405,77			4,58%	4.787.122,17	4.811.162,41	4.844.522,66	4.879.914,52

*Onere pagato e stimato si intende comprensivo di Capitale e Interessi.

Fondo pluriennale vincolato di spesa corrente

Tra le spese correnti è compreso l'importo di Euro 109.304,50 relativo al FPV di spesa corrente per il **2025**, da riferire a spese impegnate con esigibilità negli esercizi successivi ed inserite nel prospetto "Spese per titoli e macroaggregati" al macroaggregato 10 in coerenza con il piano dei conti.

TITOLO 2 – SPESE IN CONTO CAPITALE

La previsione di spesa iscritta in bilancio di previsione nel Titolo 2 è da riferire ai seguenti macroaggregati:

Titoli e macroaggregati di spesa	2025	2026	2027
202 Investimenti fissi lordi e acquisti di terreni	268.047.736,50	64.586.847,56	70.156.092,31
203 Contributi agli investimenti	85.840.374,62	42.083.921,63	12.469.050,50
205 Altre spese in conto capitale	15.133.767,62	0,00	0,00
200 Totale Titolo 2	369.021.878,74	106.670.769,19	82.625.142,81

La copertura finanziaria della spesa è assicurata dalle seguenti fonti di finanziamento, dettagliate anche per quanto riguarda il fondo pluriennale vincolato di entrata:

MODALITA' DI FINANZIAMENTO DELLE SPESE DEL TITOLO 2° COMPRENSIVE DEL FONDO PLURIENNALE VINCOLATO DI ENTRATA - SPESE IN CONTO CAPITALE ANNO 2025 - 2027

Modalità	2025		2026		2027	
	Importo	FPV	Importo	FPV	Importo	FPV
Entrate correnti da contravvenzioni al codice della strada e relativo avanzo	12.309.244,13	4.848.000,00	5.468.500,00	0,00	620.500,00	0,00
Alienazioni patrimoniali	13.721.480,00	0,00	14.474.500,00	0,00	52.911.500,00	0,00
Fondi PNRR e relativo avanzo	107.971.425,63	1.000.160,70	22.202.708,05	0,00	1.999.554,50	0,00
Trasferimenti dalla Regione collegati a fondi PNRR	11.091.167,45	64.900,00	1.078.334,00	0,00	0,00	0,00
Trasferimenti dallo Stato e relativo avanzo	104.466.113,34	0,00	31.039.132,33	0,00	25.358.939,31	0,00
Trasferimenti dalla Regione e relativo avanzo	53.644.177,54	2.750.000,00	24.592.351,43	0,00	653.149,00	0,00
Trasferimenti da enti locali e relativo avanzo	4.908.722,63	0,00	1.000.000,00	0,00	1.000.000,00	0,00
Trasferimenti da Privati e relativo avanzo	852.320,25	0,00	304.536,46	0,00	41.500,00	0,00
Trasferimenti da Unione Europea e relativo avanzo	0,00	0,00	0,00	0,00	0,00	0,00
Trasferimenti da altri enti e relativo avanzo	0,00	0,00	0,00	0,00	0,00	0,00
Altre entrate in conto capitale	40.000,00	0,00	40.000,00	0,00	40.000,00	0,00
Avanzo di amministrazione libero	150.000,00	0,00	0,00	0,00	0,00	0,00
Avanzo destinato ad investimenti	41.118.647,02	6.470.706,92	6.470.706,92	0,00	0,00	0,00
Avanzo vincolato derivante da debito	3.614.813,13	0,00	0,00	0,00	0,00	0,00
	353.888.111,12	15.133.767,62	106.670.769,19	0,00	82.625.142,81	0,00

L'importo di Euro 15.133.767,62 relativo al FPV di spesa per il **2025** è da riferire a spese impegnate con esigibilità negli esercizi successivi ed inserite nel prospetto "Spese per titoli e macroaggregati" al macroaggregato 05 in coerenza con il piano dei conti.

Per il dettaglio delle spese di investimento suddivise per Missione e Programma si rimanda alle apposite tabelle contenute nell'allegato C "Prospetti vari", mentre per l'analisi delle spese riferite alla sola programmazione triennale delle opere pubbliche si rimanda al successivo paragrafo dedicato.

Spese in conto capitale destinate al PNRR

Nel bilancio di previsione 2025-2027 sono presenti al Titolo 2 interventi finanziati con il Programma Nazionale di Ripresa e Resilienza sia gestiti direttamente dall'Ente che tramite altri enti e i cui stanziamenti di spesa sono dettagliati nella seguente tabella.

SPESE TITOLO 2 FINANZIATE DA PIANO NAZIONALE RIPRESA E RESILIENZA

Missione	Programma	Numero capitolo	Descrizione capitolo	Finanziamento	Stanziamiento 2025	F.p.v. 2025	Stanziamiento 2026	F.p.v. 2026	Stanziamiento 2027	F.p.v. 2027
01 Servizi istituzionali, generali e di gestione	08 Statistica e sistemi informativi	1082006	PNRR M1C1 1.4.2 SPESE PER ACQUISTO BENI E TECNOLOGIE CONNESSE ALLA DIGITALIZZAZIONE E ALL'ACCESSIBILITA' - CUP I54F23000060006 (FINALIZZATO A CAP. 40000187)	Fondi Pnrr e relativo avanzo	25.399,37	0,00	0,00	0,00	0,00	0,00
01 Servizi istituzionali, generali e di gestione	08 Statistica e sistemi informativi	1082006	PNRR M1C1 1.4.2 SPESE PER ACQUISTO BENI E TECNOLOGIE CONNESSE ALLA DIGITALIZZAZIONE E ALL'ACCESSIBILITA' - CUP I54F23000060006 (FINALIZZATO A CAP. 40000187)	Fondi Pnrr e relativo avanzo	336.996,54	0,00	0,00	0,00	0,00	0,00
04 Istruzione e diritto allo studio	02 Altri ordini di istruzione non universitaria	4022055	PNRR M4-C1-I3.3 NEXT GENERATION EU - CENTRO SCOLASTICO PUECHER MILANO RIQUALIFICAZIONE AREA SPORTIVA ESTERNA - CUP I45F22000120006 (FINALIZZATA CAP. 40000173)	Fondi Pnrr e relativo avanzo	90.064,20	0,00	0,00	0,00	0,00	0,00
04 Istruzione e diritto allo studio	02 Altri ordini di istruzione non universitaria	4022068	PNRR M4-C1-I3.3 NEXT GENERATION EU - LICEO REBORA VIA B. D'ESTE - RHO - COSTRUZIONE NUOVA PALESTRA - CUP I41B22000440006 (FINALIZZATA CAP. 40000174)	Fondi Pnrr e relativo avanzo	566.000,00	0,00	0,00	0,00	0,00	0,00
04 Istruzione e diritto allo studio	02 Altri ordini di istruzione non universitaria	4022069	PNRR M4-C1-I3.3 NEXT GENERATION EU - IST. GIORDANO BRUNO - CASSANO D'ADDA, COSTRUZIONE NUOVA PALESTRA - CUP I71B22000310006 (FINALIZZATA CAP. 40000176)	Fondi Pnrr e relativo avanzo	339.987,50	0,00	0,00	0,00	0,00	0,00
04 Istruzione e diritto allo studio	02 Altri ordini di istruzione non universitaria	4022069	PNRR M4-C1-I3.3 NEXT GENERATION EU - IST. GIORDANO BRUNO - CASSANO D'ADDA, COSTRUZIONE NUOVA PALESTRA - CUP I71B22000310006 (FINALIZZATA CAP. 40000176)	Fondi Pnrr e relativo avanzo	1.387.138,71	0,00	0,00	0,00	0,00	0,00
04 Istruzione e diritto allo studio	02 Altri ordini di istruzione non universitaria	4022071	PNRR M2-C3 - I1.1 - LAVORI ISTITUTO FRISI CUP I41B22000220006 - (FINALIZZATO A CAP. 40000151)	Fondi Pnrr e relativo avanzo	5.732.410,95	0,00	0,00	0,00	0,00	0,00
04 Istruzione e diritto allo studio	02 Altri ordini di istruzione non universitaria	4022071	PNRR M2-C3 - I1.1 - LAVORI ISTITUTO FRISI CUP I41B22000220006 - (FINALIZZATO A CAP. 40000151)	Fondi Pnrr e relativo avanzo	0,00	0,00	2.640.000,00	0,00	0,00	0,00
04 Istruzione e diritto allo studio	02 Altri ordini di istruzione non universitaria	4022087	PNRR M4-C1-I3.3 NEXT GENERATION EU - RIQUALIFICAZIONE ENERGETICA DEGLI EDIFICI DEGLI ISTITUTI VITTORIO VENETO ED ETTORE CONTI DI MILANO - CUP I44D22003020001 (FINALIZZATA CAP. 40000178)	Fondi Pnrr e relativo avanzo	1.856.000,00	0,00	0,00	0,00	0,00	0,00
04 Istruzione e diritto allo studio	02 Altri ordini di istruzione non universitaria	4022102	PNRR M4-C1-I3.3 NEXT GENERATION EU - PER INTERVENTO DI ADEGUAMENTO SISMICO ED EFFICIENTAMENTO ENERGETICO PALAZZINA C ISTITUTO PARETO DI MILANO - CUP I44D22003040006 (FINALIZZATA CAP. 40000179)	Fondi Pnrr e relativo avanzo	1.680.664,59	0,00	0,00	0,00	0,00	0,00
04 Istruzione e diritto allo studio	02 Altri ordini di istruzione non universitaria	4022103	PNRR M4-C1-I3.3 NEXT GENERATION EU SPESE PER MANUTENZIONE STRAORDINARIA DEGLI ISTITUTI SCOLASTICI - NUOVO APPALTO CUP I57J20000000001 (FINALIZZATO A CAP. 40000127)	Fondi Pnrr e relativo avanzo	610.766,10	0,00	0,00	0,00	0,00	0,00
04 Istruzione e diritto allo studio	02 Altri ordini di istruzione non universitaria	4022104	PNRR M4-C1-I3.3 NEXT GENERATION EU - PER INTERVENTO DI MIGLIORAMENTO STRUTTURALE ED EFFICIENTAMENTO ENERGETICO PRESSO SCHIAPPARELLI - GRAMSCI - CUP I44D22003030001 (FINALIZZATA CAP. 40000181)	Fondi Pnrr e relativo avanzo	798.992,00	0,00	0,00	0,00	0,00	0,00
04 Istruzione e diritto allo studio	02 Altri ordini di istruzione non universitaria	4022128	PNRR M4-C1-I1.2 NEXT GENERATION EU - LAVORI DI RIQUALIFIC. ARCHITET. E FUNZ. "MENZA" DELL'EDUCANDATO SETTI CARRARO VIA PASSIONE, 12 MI CUP I43D22000550006 (FINALIZZATO A CAP. 40000171)	Fondi Pnrr e relativo avanzo	93.919,58	0,00	0,00	0,00	0,00	0,00
04 Istruzione e diritto allo studio	02 Altri ordini di istruzione non universitaria	4022200	PNRR M4-C1-I3.3 NEXT GENERATION EU M.S.-EFFICIENT. ENERGET. ADEGUAM. NORMAT. 1° LOTTO-MESSA IN SICUREZZA FACCIATE E SOSTIT. SERRAMENTI-IIS BERNOCCHI LEGNANO (MI) CUP I38B20000460001 (FINAL. 40000072)	Fondi Pnrr e relativo avanzo	29.117,84	0,00	0,00	0,00	0,00	0,00
04 Istruzione e diritto allo studio	02 Altri ordini di istruzione non universitaria	4022215	PNRR M4-C1-I3.3 NEXT GENERATION EU ISTITUTO RUSSEL SUCCURSALE LA FONTANA DI ARESE - NUOVO CORPO AULE CUP I22E16000080001 (FINALIZZATO A CAP. 40000156)	Fondi Pnrr e relativo avanzo	394.371,57	0,00	0,00	0,00	0,00	8,00

Missione	Programma	Numero capitolo	Descrizione capitolo	Finanziamento	Stanziamiento 2025	F.p.v. 2025	Stanziamiento 2026	F.p.v. 2026	Stanziamiento 2027	F.p.v. 2027
04 Istruzione e diritto allo studio	02 Altri ordini di istruzione non universitaria	4022217	PNRR M4-C1-13.3 NEXT GENERATION EU SPESE NUOVA EDIFICAZIONE CORPO AULE E PALESTRA ISTITUTO VESPUCCI DI MILANO CUP I45H1800560001 (FINALIZZATO A CAP. 40000116)	Fondi Pnrr e relativo avanzo	3.250.000,00	0,00	0,00	0,00	0,00	0,00
04 Istruzione e diritto allo studio	02 Altri ordini di istruzione non universitaria	4022217	PNRR M4-C1-13.3 NEXT GENERATION EU SPESE NUOVA EDIFICAZIONE CORPO AULE E PALESTRA ISTITUTO VESPUCCI DI MILANO CUP I45H1800560001 (FINALIZZATO A CAP. 40000116)	Fondi Pnrr e relativo avanzo	0,00	0,00	1.434.823,38	0,00	0,00	0,00
04 Istruzione e diritto allo studio	02 Altri ordini di istruzione non universitaria	4022219	PNRR M4-C1-13.3 NEXT GENERATION EU SPESE PER LAVORI DI AMPLIAMENTO PRESSO SCOLASTICO ISTITUTO GIORGI MAZZINI MILANO CUP I45H18000540001 (FINALIZZATO A CAP. 40000109)	Fondi Pnrr e relativo avanzo	4.766.559,53	0,00	0,00	0,00	0,00	0,00
04 Istruzione e diritto allo studio	02 Altri ordini di istruzione non universitaria	4022219	PNRR M4-C1-13.3 NEXT GENERATION EU SPESE PER LAVORI DI AMPLIAMENTO PRESSO SCOLASTICO ISTITUTO GIORGI MAZZINI MILANO CUP I45H18000540001 (FINALIZZATO A CAP. 40000109)	Fondi Pnrr e relativo avanzo	0,00	0,00	1.820.000,00	0,00	0,00	0,00
04 Istruzione e diritto allo studio	02 Altri ordini di istruzione non universitaria	4022229	PNRR M4-C1-13.3 NEXT GENERATION EU COMPLETAMENTO RISTRUTT. E MESSA A NORMA CORPO CAPANNONI - LABORATORI 2° LOTTO - 2° STRALCIO ITIS FELTRINELLI CUP I48B18000200001 (FINALIZZATO A CAP. 40000118)	Fondi Pnrr e relativo avanzo	390.480,00	0,00	0,00	0,00	0,00	0,00
04 Istruzione e diritto allo studio	02 Altri ordini di istruzione non universitaria	4022230	PNRR M4-C1-13.3 NEXT GENERATION EU PER RISTRUTTURAZIONE E ADEGUAMENTO NORMATIVO ISIS - IPSIA BERNOCCHI DI VIA BERNOCCHI, LEGNANO CUP I37H18002270001 (FINALIZZATO A CAP. 40000117)	Fondi Pnrr e relativo avanzo	3.090.789,36	0,00	0,00	0,00	0,00	0,00
04 Istruzione e diritto allo studio	02 Altri ordini di istruzione non universitaria	4022278	PNRR M4-C1-13.3 NEXT GENERATION EU TRASFERIMENTO PER MANUTENZIONE STRAORDINARIA E EFFICIENTAMENTO ENERGETICO EDILIZIA SCOLASTICA CUP I58B20000300001 (FINALIZZATO A CAP. 40000079)	Fondi Pnrr e relativo avanzo	907.600,00	0,00	0,00	0,00	0,00	0,00
04 Istruzione e diritto allo studio	02 Altri ordini di istruzione non universitaria	4022279	PNRR M4-C1-13.3 NEXT GENERATION EU SPESE PER MANUTENZIONE STRAORDINARIA IMPIANTI DI RISCALDAMENTO/VENTILAZIONE DEGLI ISTITUTI SCOLASTICI CUP I51D20000260001 (FINALIZZATO A CAP. 40000159)	Fondi Pnrr e relativo avanzo	500.000,00	0,00	0,00	0,00	0,00	0,00
04 Istruzione e diritto allo studio	02 Altri ordini di istruzione non universitaria	4022284	PNRR M4-C1-13.3 NEXT GENERATION EU INTERVENTI DI MANUTENZIONE STRAORDINARIA SUGLI IMPIANTI TECNOLOGICI DEGLI ISTITUTI SCOLASTICI DI CMM CUP I69J21000980001 (FINALIZZATO A CAP. 40000131)	Fondi Pnrr e relativo avanzo	795.103,36	0,00	0,00	0,00	0,00	0,00
04 Istruzione e diritto allo studio	02 Altri ordini di istruzione non universitaria	4022285	PNRR M4-C1-11.3 NEXT GENERATION EU - LAVORI DI RIQUALIFICAZIONE ARCHITETTONICA E FUNZIONALE DELLE PALESTRE DEL CENTRO SCOLASTICO DI SAN DONATO MILANESE CUP I55F22000390006 (FINALIZZATO A CAP. 40000147)	Fondi Pnrr e relativo avanzo	592.417,64	0,00	0,00	0,00	0,00	0,00
04 Istruzione e diritto allo studio	02 Altri ordini di istruzione non universitaria	4022301	PNRR M4-C1-11.2 NEXT GENERATION EU - LAVORI DI RIQUALIFIC. ARCHITET. E FUNZ. "MENZA" DELL'EDUCANDATO SETTI CARRARO VIA PASSIONE, 12 MI CUP I43D22000550006 (FINANZIATO DA AVANZO VINCOLATO)	Fondi Pnrr e relativo avanzo	64.789,61	0,00	0,00	0,00	0,00	0,00
08 Assetto del territorio ed edilizia abitativa	01 Urbanistica e assetto del territorio	8012011	PNRR M5C2 2.3 CONTRIBUTI A COMUNI PINQUA PER PROGETTO CO4REGENERATION-PROPOSTA A (FINALIZZATA A CAP. 40000099 CON CAP. 8012015)	Fondi Pnrr e relativo avanzo	9.800.000,00	0,00	0,00	0,00	0,00	0,00
08 Assetto del territorio ed edilizia abitativa	01 Urbanistica e assetto del territorio	8012011	PNRR M5C2 2.3 CONTRIBUTI A COMUNI PINQUA PER PROGETTO CO4REGENERATION-PROPOSTA A (FINALIZZATA A CAP. 40000099 CON CAP. 8012015)	Fondi Pnrr e relativo avanzo	0,00	0,00	5.500.000,00	0,00	0,00	0,00
08 Assetto del territorio ed edilizia abitativa	01 Urbanistica e assetto del territorio	8012011	PNRR M5C2 2.3 CONTRIBUTI A COMUNI PINQUA PER PROGETTO CO4REGENERATION-PROPOSTA A (FINALIZZATA A CAP. 40000099 CON CAP. 8012015)	Fondi Pnrr e relativo avanzo	0,00	0,00	0,00	0,00	1.000.000,00	0,00
08 Assetto del territorio ed edilizia abitativa	01 Urbanistica e assetto del territorio	8012012	PNRR M5C2 2.3 CONTRIBUTI A COMUNI PINQUA PER PROGETTO CO4REGENERATION-PROPOSTA B (FINALIZZATA A CAP. 40000101 CON CAP. 8012014)	Fondi Pnrr e relativo avanzo	9.800.000,00	0,00	0,00	0,00	0,00	0,00

Missione	Programma	Numero capitolo	Descrizione capitolo	Finanziamento	Stanziamiento 2025	F.p.v. 2025	Stanziamiento 2026	F.p.v. 2026	Stanziamiento 2027	F.p.v. 2027
08 Assetto del territorio ed edilizia abitativa	01 Urbanistica e assetto del territorio	8012012	PNRR M5C2 2.3 CONTRIBUTI A COMUNI PINQUA PER PROGETTO CO4REGENERATION-PROPOSTA B (FINALIZZATA A CAP. 40000101 CON CAP. 8012014)	Fondi Pnrr e relativo avanzo	0,00	0,00	5.500.000,00	0,00	0,00	0,00
08 Assetto del territorio ed edilizia abitativa	01 Urbanistica e assetto del territorio	8012012	PNRR M5C2 2.3 CONTRIBUTI A COMUNI PINQUA PER PROGETTO CO4REGENERATION-PROPOSTA B (FINALIZZATA A CAP. 40000101 CON CAP. 8012014)	Fondi Pnrr e relativo avanzo	0,00	0,00	0,00	0,00	999.554,50	0,00
09 Sviluppo sostenibile e tutela del territorio e dell'ambiente	02 Tutela, valorizzazione e recupero ambientale	9022012	PNRR M2C4-I3.1 SPESE PER CONTRIBUTI AGLI INVESTIMENTI PER LA REALIZZAZIONE DEL PROGETTO CMM 1 INCREMENTARE IL CAPITALE NATURALE PER RAFFORZARE LA RETE ECOLOGICA TERRITORIALE (FINALIZZATO A 40000194 INSIEME A 9022010, 9022011, 9022013)	Fondi Pnrr e relativo avanzo	30.000,00	0,00	0,00	0,00	0,00	0,00
09 Sviluppo sostenibile e tutela del territorio e dell'ambiente	02 Tutela, valorizzazione e recupero ambientale	9022012	PNRR M2C4-I3.1 SPESE PER CONTRIBUTI AGLI INVESTIMENTI PER LA REALIZZAZIONE DEL PROGETTO CMM 1 INCREMENTARE IL CAPITALE NATURALE PER RAFFORZARE LA RETE ECOLOGICA TERRITORIALE (FINALIZZATO A 40000194 INSIEME A 9022010, 9022011, 9022013)	Fondi Pnrr e relativo avanzo	0,00	0,00	30.108,00	0,00	0,00	0,00
09 Sviluppo sostenibile e tutela del territorio e dell'ambiente	02 Tutela, valorizzazione e recupero ambientale	9022013	PNRR M2C4-I3.1 SPESE PER GLI INTERVENTI PER LA REALIZZAZIONE DEL PROGETTO CMM 1 INCREMENTARE IL CAPITALE NATURALE PER RAFFORZARE LA RETE ECOLOGICA TERRITORIALE (FINALIZZATO A 40000194 INSIEME A 9022010, 9022011, 9022012)	Fondi Pnrr e relativo avanzo	417.217,00	0,00	0,00	0,00	0,00	0,00
09 Sviluppo sostenibile e tutela del territorio e dell'ambiente	02 Tutela, valorizzazione e recupero ambientale	9022013	PNRR M2C4-I3.1 SPESE PER GLI INTERVENTI PER LA REALIZZAZIONE DEL PROGETTO CMM 1 INCREMENTARE IL CAPITALE NATURALE PER RAFFORZARE LA RETE ECOLOGICA TERRITORIALE (FINALIZZATO A 40000194 INSIEME A 9022010, 9022011, 9022012)	Fondi Pnrr e relativo avanzo	0,00	0,00	688.512,00	0,00	0,00	0,00
09 Sviluppo sostenibile e tutela del territorio e dell'ambiente	02 Tutela, valorizzazione e recupero ambientale	9022015	PNRR M2C4-I3.1 SPESE PER CONTRIBUTI AGLI INVESTIMENTI PER LA REALIZZAZIONE DEL PROGETTO CMM 2 LA FORESTAZIONE URBANA PER MITIGARE L'ISOLA DI CALORE (FINALIZZATO A 40000196 INSIEME A 9022014, 9022016)	Fondi Pnrr e relativo avanzo	30.000,00	0,00	0,00	0,00	0,00	0,00
09 Sviluppo sostenibile e tutela del territorio e dell'ambiente	02 Tutela, valorizzazione e recupero ambientale	9022015	PNRR M2C4-I3.1 SPESE PER CONTRIBUTI AGLI INVESTIMENTI PER LA REALIZZAZIONE DEL PROGETTO CMM 2 LA FORESTAZIONE URBANA PER MITIGARE L'ISOLA DI CALORE (FINALIZZATO A 40000196 INSIEME A 9022014, 9022016)	Fondi Pnrr e relativo avanzo	0,00	0,00	36.908,00	0,00	0,00	0,00
09 Sviluppo sostenibile e tutela del territorio e dell'ambiente	02 Tutela, valorizzazione e recupero ambientale	9022016	PNRR M2C4-I3.1 SPESE PER GLI INTERVENTI PER LA REALIZZAZIONE DEL PROGETTO CMM 2 LA FORESTAZIONE URBANA PER MITIGARE L'ISOLA DI CALORE (FINALIZZATO A 40000196 INSIEME A 9022014, 9022015)	Fondi Pnrr e relativo avanzo	503.153,00	0,00	0,00	0,00	0,00	0,00
09 Sviluppo sostenibile e tutela del territorio e dell'ambiente	02 Tutela, valorizzazione e recupero ambientale	9022016	PNRR M2C4-I3.1 SPESE PER GLI INTERVENTI PER LA REALIZZAZIONE DEL PROGETTO CMM 2 LA FORESTAZIONE URBANA PER MITIGARE L'ISOLA DI CALORE (FINALIZZATO A 40000196 INSIEME A 9022014, 9022015)	Fondi Pnrr e relativo avanzo	0,00	0,00	683.532,00	0,00	0,00	0,00
09 Sviluppo sostenibile e tutela del territorio e dell'ambiente	06 Tutela e valorizzazione delle risorse idriche	9062021	PNRR M5C2-I2.2 PIANI URBANI INTEGRATI SPUGNA - REALIZZAZIONE ALLEGGERIMENTO PIAZZA DE GASPERI - ARLUNO CUP I38E22000020001 (FINALIZZATO A CAP. 40000148)	Fondi Pnrr e relativo avanzo	333.776,66	0,00	0,00	0,00	0,00	0,00
09 Sviluppo sostenibile e tutela del territorio e dell'ambiente	06 Tutela e valorizzazione delle risorse idriche	9062022	PNRR M5C2-I2.2 PIANI URBANI INTEGRATI SPUGNA - REALIZZAZIONE DISCONNESSIONE VIA MATTEOTTI - PARCHEGGIO TRA CIVICO 14 E 16 - ASSAGO CUP I48E22000020001 (FINALIZZATO A CAP. 40000148)	Fondi Pnrr e relativo avanzo	495,69	0,00	0,00	0,00	0,00	0,00

Missione	Programma	Numero capitolo	Descrizione capitolo	Finanziamento	Stanziamiento 2025	F.p.v. 2025	Stanziamiento 2026	F.p.v. 2026	Stanziamiento 2027	F.p.v. 2027
09 Sviluppo sostenibile e tutela del territorio e dell'ambiente	06 Tutela e valorizzazione delle risorse idriche	9062023	PNRR M5C2-I2.2 PIANI URBANI INTEGRATI SPUGNA - REALIZZAZIONE DISCONNESSIONE VIA MATTEOTTI - FRONTE CIVICO 18 - ASSAGO CUP I48E22000030001 (FINALIZZATO A CAP. 40000148)	Fondi Pnrr e relativo avanzo	933,52	0,00	0,00	0,00	0,00	0,00
09 Sviluppo sostenibile e tutela del territorio e dell'ambiente	06 Tutela e valorizzazione delle risorse idriche	9062024	PNRR M5C2-I2.2 PIANI URBANI INTEGRATI SPUGNA - REALIZZAZIONE DISCONNESSIONE VIA MATTEOTTI TRATTO TRA IL CIVICO 16 E 18 - ASSAGO CUP I48E22000040001 (FINALIZZATO A CAP. 40000148)	Fondi Pnrr e relativo avanzo	400,81	0,00	0,00	0,00	0,00	0,00
09 Sviluppo sostenibile e tutela del territorio e dell'ambiente	06 Tutela e valorizzazione delle risorse idriche	9062025	PNRR M5C2-I2.2 PIANI URBANI INTEGRATI SPUGNA - REALIZZAZIONE DISCONNESSIONE VIA TOGLIATTI - ASSAGO CUP I48E22000070001 (FINALIZZATO A CAP. 40000148)	Fondi Pnrr e relativo avanzo	297.586,81	0,00	0,00	0,00	0,00	0,00
09 Sviluppo sostenibile e tutela del territorio e dell'ambiente	06 Tutela e valorizzazione delle risorse idriche	9062026	PNRR M5C2-I2.2 PIANI URBANI INTEGRATI SPUGNA - REALIZZAZIONE ALLEGGERIMENTO VIA 1° MAGGIO - ASSAGO CUP I48E22000050001 (FINALIZZATO A CAP. 40000148)	Fondi Pnrr e relativo avanzo	43.582,73	0,00	0,00	0,00	0,00	0,00
09 Sviluppo sostenibile e tutela del territorio e dell'ambiente	06 Tutela e valorizzazione delle risorse idriche	9062027	PNRR M5C2-I2.2 PIANI URBANI INTEGRATI SPUGNA - REALIZZAZIONE DISCONNESSIONE VIA ROMA - IN PROSSIMITA' DEL CIMITERO - ASSAGO CUP I48E22000060001 (FINALIZZATO A CAP. 40000148)	Fondi Pnrr e relativo avanzo	1.605,75	0,00	0,00	0,00	0,00	0,00
09 Sviluppo sostenibile e tutela del territorio e dell'ambiente	06 Tutela e valorizzazione delle risorse idriche	9062028	PNRR M5C2-I2.2 PIANI URBANI INTEGRATI SPUGNA - REALIZZAZIONE DISCONNESSIONE VIA DANTE STRADA DI ACCESSO AL CENTRO SPORTIVO - BOLLATE CUP I28E22000010001 (FINALIZZATO A CAP. 40000148)	Fondi Pnrr e relativo avanzo	2.504,70	0,00	0,00	0,00	0,00	0,00
09 Sviluppo sostenibile e tutela del territorio e dell'ambiente	06 Tutela e valorizzazione delle risorse idriche	9062029	PNRR M5C2-I2.2 PIANI URBANI INTEGRATI SPUGNA - REALIZZAZIONE DISCONNESSIONE VIA GIANDOMENICO ROMAGNOSI - BOLLATE CUP I28E22000020001 (FINALIZZATO A CAP. 40000148)	Fondi Pnrr e relativo avanzo	595,14	0,00	0,00	0,00	0,00	0,00
09 Sviluppo sostenibile e tutela del territorio e dell'ambiente	06 Tutela e valorizzazione delle risorse idriche	9062030	PNRR M5C2-I2.2 PIANI URBANI INTEGRATI SPUGNA - REALIZZAZIONE DISCONNESSIONE PIAZZA DELLA RESISTENZA - BOLLATE CUP I28E22000030001 (FINALIZZATO A CAP. 40000148)	Fondi Pnrr e relativo avanzo	2.371,22	0,00	0,00	0,00	0,00	0,00
09 Sviluppo sostenibile e tutela del territorio e dell'ambiente	06 Tutela e valorizzazione delle risorse idriche	9062031	PNRR M5C2-I2.2 PIANI URBANI INTEGRATI SPUGNA - REALIZZAZIONE DISCONNESSIONE VIA CADUTI BOLLATESI - BOLLATE CUP I28E22000040001 (FINALIZZATO A CAP. 40000148)	Fondi Pnrr e relativo avanzo	2.240,75	0,00	0,00	0,00	0,00	0,00
09 Sviluppo sostenibile e tutela del territorio e dell'ambiente	06 Tutela e valorizzazione delle risorse idriche	9062032	PNRR M5C2-I2.2 PIANI URBANI INTEGRATI SPUGNA - REALIZZAZIONE DISCONNESSIONE VIA DEL MOLINO - BRESSO CUP I78E22000020001 (FINALIZZATO A CAP. 40000148)	Fondi Pnrr e relativo avanzo	522,89	0,00	0,00	0,00	0,00	0,00
09 Sviluppo sostenibile e tutela del territorio e dell'ambiente	06 Tutela e valorizzazione delle risorse idriche	9062033	PNRR M5C2-I2.2 PIANI URBANI INTEGRATI SPUGNA - REALIZZAZIONE ALLEGGERIMENTO VIA ARCHIMEDE - BRESSO CUP I78E22000030001 (FINALIZZATO A CAP. 40000148)	Fondi Pnrr e relativo avanzo	41.294,06	0,00	0,00	0,00	0,00	0,00
09 Sviluppo sostenibile e tutela del territorio e dell'ambiente	06 Tutela e valorizzazione delle risorse idriche	9062034	PNRR M5C2-I2.2 PIANI URBANI INTEGRATI SPUGNA - REALIZZAZIONE DISCONNESSIONE PIAZZA UNITA' D'ITALIA (PIAZZA DEL MERCATO) - BUSCATE CUP I48E22000110001 (FINALIZZATO A CAP. 40000148)	Fondi Pnrr e relativo avanzo	1.152,72	0,00	0,00	0,00	0,00	84 0,00

Missione	Programma	Numero capitolo	Descrizione capitolo	Finanziamento	Stanziamiento 2025	F.p.v. 2025	Stanziamiento 2026	F.p.v. 2026	Stanziamiento 2027	F.p.v. 2027
09 Sviluppo sostenibile e tutela del territorio e dell'ambiente	06 Tutela e valorizzazione delle risorse idriche	9062035	PNRR M5C2-I2.2 PIANI URBANI INTEGRATI SPUGNA - REALIZZAZIONE DISCONNESSIONE VIA PRIMO MAGGIO-VIA SAN PIETRO - BUSCATE CUP I48E22000100001 (FINALIZZATO A CAP. 40000148)	Fondi Pnrr e relativo avanzo	42.345,84	0,00	0,00	0,00	0,00	0,00
09 Sviluppo sostenibile e tutela del territorio e dell'ambiente	06 Tutela e valorizzazione delle risorse idriche	9062035	PNRR M5C2-I2.2 PIANI URBANI INTEGRATI SPUGNA - REALIZZAZIONE DISCONNESSIONE VIA PRIMO MAGGIO-VIA SAN PIETRO - BUSCATE CUP I48E22000100001 (FINALIZZATO A CAP. 40000148)	Fondi Pnrr e relativo avanzo	17.921,29	0,00	0,00	0,00	0,00	0,00
09 Sviluppo sostenibile e tutela del territorio e dell'ambiente	06 Tutela e valorizzazione delle risorse idriche	9062035	PNRR M5C2-I2.2 PIANI URBANI INTEGRATI SPUGNA - REALIZZAZIONE DISCONNESSIONE VIA PRIMO MAGGIO-VIA SAN PIETRO - BUSCATE CUP I48E22000100001 (FINALIZZATO A CAP. 40000148)	Fondi Pnrr e relativo avanzo	0,00	0,00	98.111,93	0,00	0,00	0,00
09 Sviluppo sostenibile e tutela del territorio e dell'ambiente	06 Tutela e valorizzazione delle risorse idriche	9062036	PNRR M5C2-I2.2 PIANI URBANI INTEGRATI SPUGNA - REALIZZAZIONE DISCONNESSIONE VIA DELL'INDUSTRIA - BUSCATE CUP I48E22000090001 (FINALIZZATO A CAP. 40000148)	Fondi Pnrr e relativo avanzo	67.751,66	0,00	0,00	0,00	0,00	0,00
09 Sviluppo sostenibile e tutela del territorio e dell'ambiente	06 Tutela e valorizzazione delle risorse idriche	9062036	PNRR M5C2-I2.2 PIANI URBANI INTEGRATI SPUGNA - REALIZZAZIONE DISCONNESSIONE VIA DELL'INDUSTRIA - BUSCATE CUP I48E22000090001 (FINALIZZATO A CAP. 40000148)	Fondi Pnrr e relativo avanzo	186.503,58	0,00	0,00	0,00	0,00	0,00
09 Sviluppo sostenibile e tutela del territorio e dell'ambiente	06 Tutela e valorizzazione delle risorse idriche	9062036	PNRR M5C2-I2.2 PIANI URBANI INTEGRATI SPUGNA - REALIZZAZIONE DISCONNESSIONE VIA DELL'INDUSTRIA - BUSCATE CUP I48E22000090001 (FINALIZZATO A CAP. 40000148)	Fondi Pnrr e relativo avanzo	0,00	0,00	63.052,26	0,00	0,00	0,00
09 Sviluppo sostenibile e tutela del territorio e dell'ambiente	06 Tutela e valorizzazione delle risorse idriche	9062037	PNRR M5C2-I2.2 PIANI URBANI INTEGRATI SPUGNA - REALIZZAZIONE DISCONNESSIONE VIA EDISON - BUSCATE CUP I48E22000080001 (FINALIZZATO A CAP. 40000148)	Fondi Pnrr e relativo avanzo	34.907,26	0,00	0,00	0,00	0,00	0,00
09 Sviluppo sostenibile e tutela del territorio e dell'ambiente	06 Tutela e valorizzazione delle risorse idriche	9062037	PNRR M5C2-I2.2 PIANI URBANI INTEGRATI SPUGNA - REALIZZAZIONE DISCONNESSIONE VIA EDISON - BUSCATE CUP I48E22000080001 (FINALIZZATO A CAP. 40000148)	Fondi Pnrr e relativo avanzo	130.798,73	0,00	0,00	0,00	0,00	0,00
09 Sviluppo sostenibile e tutela del territorio e dell'ambiente	06 Tutela e valorizzazione delle risorse idriche	9062038	PNRR M5C2-I2.2 PIANI URBANI INTEGRATI SPUGNA - REALIZZAZIONE DISCONNESSIONE VIA 24 MAGGIO - CANEGRATE CUP I38E22000030001 (FINALIZZATO A CAP. 40000148)	Fondi Pnrr e relativo avanzo	1.914,86	0,00	0,00	0,00	0,00	0,00
09 Sviluppo sostenibile e tutela del territorio e dell'ambiente	06 Tutela e valorizzazione delle risorse idriche	9062039	PNRR M5C2-I2.2 PIANI URBANI INTEGRATI SPUGNA - REALIZZAZIONE DISCONNESSIONE VIA BORMIO - CANEGRATE CUP I38E22000040001 (FINALIZZATO A CAP. 40000148)	Fondi Pnrr e relativo avanzo	2.622,05	0,00	0,00	0,00	0,00	0,00
09 Sviluppo sostenibile e tutela del territorio e dell'ambiente	06 Tutela e valorizzazione delle risorse idriche	9062040	PNRR M5C2-I2.2 PIANI URBANI INTEGRATI SPUGNA - REALIZZAZIONE DISCONNESSIONE INCROCIO VIA ROMA-VIA DANTE-VIA LIBERTA'; PARCHEGGIO PARCO BORSELLINO - CESANO BOSCONO CUP I48E22000120001 (FINALIZZATO A CAP. 40000148)	Fondi Pnrr e relativo avanzo	254.244,82	0,00	0,00	0,00	0,00	0,00
09 Sviluppo sostenibile e tutela del territorio e dell'ambiente	06 Tutela e valorizzazione delle risorse idriche	9062041	PNRR M5C2-I2.2 PIANI URBANI INTEGRATI SPUGNA - REALIZZAZIONE DISCONNESSIONE VIA DELLE ACACIE - CESANO BOSCONO CUP I48E22000130001 (FINALIZZATO A CAP. 40000148)	Fondi Pnrr e relativo avanzo	3.266,25	0,00	0,00	0,00	0,00	85 0,00

Missione	Programma	Numero capitolo	Descrizione capitolo	Finanziamento	Stanziamiento 2025	F.p.v. 2025	Stanziamiento 2026	F.p.v. 2026	Stanziamiento 2027	F.p.v. 2027
09 Sviluppo sostenibile e tutela del territorio e dell'ambiente	06 Tutela e valorizzazione delle risorse idriche	9062042	PNRR M5C2-I2.2 PIANI URBANI INTEGRATI SPUGNA - REALIZZAZIONE RIQUALIFICAZIONE PIAZZA IV NOVEMBRE - CESATE CUP I68E22000010001 (FINALIZZATO A CAP. 40000148)	Fondi Pnrr e relativo avanzo	66.266,71	0,00	0,00	0,00	0,00	0,00
09 Sviluppo sostenibile e tutela del territorio e dell'ambiente	06 Tutela e valorizzazione delle risorse idriche	9062042	PNRR M5C2-I2.2 PIANI URBANI INTEGRATI SPUGNA - REALIZZAZIONE RIQUALIFICAZIONE PIAZZA IV NOVEMBRE - CESATE CUP I68E22000010001 (FINALIZZATO A CAP. 40000148)	Fondi Pnrr e relativo avanzo	27.210,28	0,00	0,00	0,00	0,00	0,00
09 Sviluppo sostenibile e tutela del territorio e dell'ambiente	06 Tutela e valorizzazione delle risorse idriche	9062042	PNRR M5C2-I2.2 PIANI URBANI INTEGRATI SPUGNA - REALIZZAZIONE RIQUALIFICAZIONE PIAZZA IV NOVEMBRE - CESATE CUP I68E22000010001 (FINALIZZATO A CAP. 40000148)	Fondi Pnrr e relativo avanzo	0,00	0,00	210.367,29	0,00	0,00	0,00
09 Sviluppo sostenibile e tutela del territorio e dell'ambiente	06 Tutela e valorizzazione delle risorse idriche	9062043	PNRR M5C2-I2.2 PIANI URBANI INTEGRATI SPUGNA - REALIZZAZIONE RIQUALIFICAZIONE AD AREA MULTISPORT IN VIA TUROLODO - CINISELLO BALSAMO CUP I78E22000040001 (FINALIZZATO A CAP. 40000148)	Fondi Pnrr e relativo avanzo	422.814,09	0,00	0,00	0,00	0,00	0,00
09 Sviluppo sostenibile e tutela del territorio e dell'ambiente	06 Tutela e valorizzazione delle risorse idriche	9062044	PNRR M5C2-I2.2 PIANI URBANI INTEGRATI SPUGNA - REALIZZAZIONE DISCONNESSIONE VIA CESARE BATTISTI - COLOGNO MONZESE CUP I28E22000050001 (FINALIZZATO A CAP. 40000148)	Fondi Pnrr e relativo avanzo	1.532,48	0,00	0,00	0,00	0,00	0,00
09 Sviluppo sostenibile e tutela del territorio e dell'ambiente	06 Tutela e valorizzazione delle risorse idriche	9062045	PNRR M5C2-I2.2 PIANI URBANI INTEGRATI SPUGNA - REALIZZAZIONE RIQUALIFICAZIONE VIA LUIGI GALVANI - COLOGNO MONZESE CUP I28E22000060001 (FINALIZZATO A CAP. 40000148)	Fondi Pnrr e relativo avanzo	815.037,04	0,00	0,00	0,00	0,00	0,00
09 Sviluppo sostenibile e tutela del territorio e dell'ambiente	06 Tutela e valorizzazione delle risorse idriche	9062046	PNRR M5C2-I2.2 PIANI URBANI INTEGRATI SPUGNA - REALIZZAZIONE DISCONNESSIONE DI VIA SANTA MARIA - COLOGNO MONZESE CUP I28E22000070001 (FINALIZZATO A CAP. 40000148)	Fondi Pnrr e relativo avanzo	282.045,13	0,00	0,00	0,00	0,00	0,00
09 Sviluppo sostenibile e tutela del territorio e dell'ambiente	06 Tutela e valorizzazione delle risorse idriche	9062047	PNRR M5C2-I2.2 PIANI URBANI INTEGRATI SPUGNA - REALIZZAZIONE DISCONNESSIONE DI PARCHEGGIO COLOGNO CENTRO - COLOGNO MONZESE CUP I28E22000110001 (FINALIZZATO A CAP. 40000148)	Fondi Pnrr e relativo avanzo	532.047,47	0,00	0,00	0,00	0,00	0,00
09 Sviluppo sostenibile e tutela del territorio e dell'ambiente	06 Tutela e valorizzazione delle risorse idriche	9062048	PNRR M5C2-I2.2 PIANI URBANI INTEGRATI SPUGNA - REALIZZAZIONE ALLEGGERIMENTO PARCHEGGIO VIA VOLTA - COLOGNO MONZESE CUP I28E22000080001 (FINALIZZATO A CAP. 40000148)	Fondi Pnrr e relativo avanzo	1.744,87	0,00	0,00	0,00	0,00	0,00
09 Sviluppo sostenibile e tutela del territorio e dell'ambiente	06 Tutela e valorizzazione delle risorse idriche	9062049	PNRR M5C2-I2.2 PIANI URBANI INTEGRATI SPUGNA - REALIZZAZIONE ALLEGGERIMENTO PARCHEGGIO VIA VISCONTI - COLOGNO MONZESE CUP I28E22000090001 (FINALIZZATO A CAP. 40000148)	Fondi Pnrr e relativo avanzo	221.995,75	0,00	0,00	0,00	0,00	0,00
09 Sviluppo sostenibile e tutela del territorio e dell'ambiente	06 Tutela e valorizzazione delle risorse idriche	9062050	PNRR M5C2-I2.2 PIANI URBANI INTEGRATI SPUGNA - REALIZZAZIONE ALLEGGERIMENTO PARCHEGGIO VIA TOTI - COLOGNO MONZESE CUP I28E22000100001 (FINALIZZATO A CAP. 40000148)	Fondi Pnrr e relativo avanzo	1.782,43	0,00	0,00	0,00	0,00	0,00
09 Sviluppo sostenibile e tutela del territorio e dell'ambiente	06 Tutela e valorizzazione delle risorse idriche	9062051	PNRR M5C2-I2.2 PIANI URBANI INTEGRATI SPUGNA - REALIZZAZIONE ALLEGGERIMENTO VIA G. BRODOLINI - CORMANO CUP I78E22000060001 (FINALIZZATO A CAP. 40000148)	Fondi Pnrr e relativo avanzo	5.958,05	0,00	0,00	0,00	0,00	86 0,00

Missione	Programma	Numero capitolo	Descrizione capitolo	Finanziamento	Stanziamiento 2025	F.p.v. 2025	Stanziamiento 2026	F.p.v. 2026	Stanziamiento 2027	F.p.v. 2027
09 Sviluppo sostenibile e tutela del territorio e dell'ambiente	06 Tutela e valorizzazione delle risorse idriche	9062052	PNRR M5C2-I2.2 PIANI URBANI INTEGRATI SPUGNA - REALIZZAZIONE ALLEGGERIMENTO VIA BRODOLINI - DEI BRAVI - CORMANO CUP I78E22000050001 (FINALIZZATO A CAP. 40000148)	Fondi Pnrr e relativo avanzo	1.082,02	0,00	0,00	0,00	0,00	0,00
09 Sviluppo sostenibile e tutela del territorio e dell'ambiente	06 Tutela e valorizzazione delle risorse idriche	9062053	PNRR M5C2-I2.2 PIANI URBANI INTEGRATI SPUGNA - REALIZZAZIONE RIQUALIFICAZIONE PIAZZA SAN MARTINO - CORNAREDO CUP I88E22000020001 (FINALIZZATO A CAP. 40000148)	Fondi Pnrr e relativo avanzo	976.484,70	0,00	0,00	0,00	0,00	0,00
09 Sviluppo sostenibile e tutela del territorio e dell'ambiente	06 Tutela e valorizzazione delle risorse idriche	9062054	PNRR M5C2-I2.2 PIANI URBANI INTEGRATI SPUGNA - REALIZZAZIONE ALLEGGERIMENTO VIALE DELLA LIBERAZIONE-VIA MATTEOTTI - CORSICO CUP I58E22000010001 (FINALIZZATO A CAP. 40000148)	Fondi Pnrr e relativo avanzo	648.222,56	0,00	0,00	0,00	0,00	0,00
09 Sviluppo sostenibile e tutela del territorio e dell'ambiente	06 Tutela e valorizzazione delle risorse idriche	9062055	PNRR M5C2-I2.2 PIANI URBANI INTEGRATI SPUGNA - REALIZZAZIONE DISCONNESSIONE PIAZZA MADRE TERESA DI CALCUTTA - GARBAGNATE MILANESE CUP I88E22000030001 (FINALIZZATO A CAP. 40000148)	Fondi Pnrr e relativo avanzo	123.978,06	0,00	0,00	0,00	0,00	0,00
09 Sviluppo sostenibile e tutela del territorio e dell'ambiente	06 Tutela e valorizzazione delle risorse idriche	9062056	PNRR M5C2-I2.2 PIANI URBANI INTEGRATI SPUGNA - REALIZZAZIONE DISCONNESSIONE VIA DEI TIGLI-VIA PER CESATE - GARBAGNATE MILANESE CUP I88E22000040001 (FINALIZZATO A CAP. 40000148)	Fondi Pnrr e relativo avanzo	42.830,70	0,00	0,00	0,00	0,00	0,00
09 Sviluppo sostenibile e tutela del territorio e dell'ambiente	06 Tutela e valorizzazione delle risorse idriche	9062057	PNRR M5C2-I2.2 PIANI URBANI INTEGRATI SPUGNA - REALIZZAZIONE DISCONNESSIONE VIA COMO-VIA VENEZIA - GARBAGNATE MILANESE CUP I88E22000050001 (FINALIZZATO A CAP. 40000148)	Fondi Pnrr e relativo avanzo	755.254,76	0,00	0,00	0,00	0,00	0,00
09 Sviluppo sostenibile e tutela del territorio e dell'ambiente	06 Tutela e valorizzazione delle risorse idriche	9062058	PNRR M5C2-I2.2 PIANI URBANI INTEGRATI SPUGNA - REALIZZAZIONE DISCONNESSIONE PIAZZA TRENTO TRIESTE - LEGNANO CUP I38E22000050001 (FINALIZZATO A CAP. 40000148)	Fondi Pnrr e relativo avanzo	2.375,81	0,00	0,00	0,00	0,00	0,00
09 Sviluppo sostenibile e tutela del territorio e dell'ambiente	06 Tutela e valorizzazione delle risorse idriche	9062059	PNRR M5C2-I2.2 PIANI URBANI INTEGRATI SPUGNA - REALIZZAZIONE DISCONNESSIONE VIA GIRARDELLI - LEGNANO CUP I38E22000060001 (FINALIZZATO A CAP. 40000148)	Fondi Pnrr e relativo avanzo	275.072,43	0,00	0,00	0,00	0,00	0,00
09 Sviluppo sostenibile e tutela del territorio e dell'ambiente	06 Tutela e valorizzazione delle risorse idriche	9062060	PNRR M5C2-I2.2 PIANI URBANI INTEGRATI SPUGNA - REALIZZAZIONE DISCONNESSIONE VIA MATTEOTTI - LEGNANO CUP I38E22000070001 (FINALIZZATO A CAP. 40000148)	Fondi Pnrr e relativo avanzo	27.224,03	0,00	0,00	0,00	0,00	0,00
09 Sviluppo sostenibile e tutela del territorio e dell'ambiente	06 Tutela e valorizzazione delle risorse idriche	9062060	PNRR M5C2-I2.2 PIANI URBANI INTEGRATI SPUGNA - REALIZZAZIONE DISCONNESSIONE VIA MATTEOTTI - LEGNANO CUP I38E22000070001 (FINALIZZATO A CAP. 40000148)	Fondi Pnrr e relativo avanzo	106.269,13	0,00	0,00	0,00	0,00	0,00
09 Sviluppo sostenibile e tutela del territorio e dell'ambiente	06 Tutela e valorizzazione delle risorse idriche	9062061	PNRR M5C2-I2.2 PIANI URBANI INTEGRATI SPUGNA - REALIZZAZIONE DISCONNESSIONE VIA ROSSINI - LEGNANO CUP I38E22000080001 (FINALIZZATO A CAP. 40000148)	Fondi Pnrr e relativo avanzo	6.808,20	0,00	0,00	0,00	0,00	0,00
09 Sviluppo sostenibile e tutela del territorio e dell'ambiente	06 Tutela e valorizzazione delle risorse idriche	9062061	PNRR M5C2-I2.2 PIANI URBANI INTEGRATI SPUGNA - REALIZZAZIONE DISCONNESSIONE VIA ROSSINI - LEGNANO CUP I38E22000080001 (FINALIZZATO A CAP. 40000148)	Fondi Pnrr e relativo avanzo	114.575,06	0,00	0,00	0,00	0,00	87 0,00

Missione	Programma	Numero capitolo	Descrizione capitolo	Finanziamento	Stanziamiento 2025	F.p.v. 2025	Stanziamiento 2026	F.p.v. 2026	Stanziamiento 2027	F.p.v. 2027
09 Sviluppo sostenibile e tutela del territorio e dell'ambiente	06 Tutela e valorizzazione delle risorse idriche	9062061	PNRR M5C2-I2.2 PIANI URBANI INTEGRATI SPUGNA - REALIZZAZIONE DISCONNESSIONE VIA ROSSINI - LEGNANO CUP I38E22000080001 (FINALIZZATO A CAP. 40000148)	Fondi Pnrr e relativo avanzo	429.292,28	0,00	0,00	0,00	0,00	0,00
09 Sviluppo sostenibile e tutela del territorio e dell'ambiente	06 Tutela e valorizzazione delle risorse idriche	9062062	PNRR M5C2-I2.2 PIANI URBANI INTEGRATI SPUGNA - REALIZZAZIONE DISCONNESSIONE CORSO MAGENTA - LEGNANO CUP I38E22000090001 (FINALIZZATO A CAP. 40000148)	Fondi Pnrr e relativo avanzo	1.188,18	0,00	0,00	0,00	0,00	0,00
09 Sviluppo sostenibile e tutela del territorio e dell'ambiente	06 Tutela e valorizzazione delle risorse idriche	9062063	PNRR M5C2-I2.2 PIANI URBANI INTEGRATI SPUGNA - REALIZZAZIONE DISCONNESSIONE VIA PODGORA - LEGNANO CUP I38E22000100001 (FINALIZZATO A CAP. 40000148)	Fondi Pnrr e relativo avanzo	56.113,66	0,00	0,00	0,00	0,00	0,00
09 Sviluppo sostenibile e tutela del territorio e dell'ambiente	06 Tutela e valorizzazione delle risorse idriche	9062063	PNRR M5C2-I2.2 PIANI URBANI INTEGRATI SPUGNA - REALIZZAZIONE DISCONNESSIONE VIA PODGORA - LEGNANO CUP I38E22000100001 (FINALIZZATO A CAP. 40000148)	Fondi Pnrr e relativo avanzo	238.786,96	0,00	0,00	0,00	0,00	0,00
09 Sviluppo sostenibile e tutela del territorio e dell'ambiente	06 Tutela e valorizzazione delle risorse idriche	9062064	PNRR M5C2-I2.2 PIANI URBANI INTEGRATI SPUGNA - REALIZZAZIONE ALLEGGERIMENTO VIA MANZONI - MARCALLO CON CASONE CUP I18E22000020001 (FINALIZZATO A CAP. 40000148)	Fondi Pnrr e relativo avanzo	105.552,40	0,00	0,00	0,00	0,00	0,00
09 Sviluppo sostenibile e tutela del territorio e dell'ambiente	06 Tutela e valorizzazione delle risorse idriche	9062064	PNRR M5C2-I2.2 PIANI URBANI INTEGRATI SPUGNA - REALIZZAZIONE ALLEGGERIMENTO VIA MANZONI - MARCALLO CON CASONE CUP I18E22000020001 (FINALIZZATO A CAP. 40000148)	Fondi Pnrr e relativo avanzo	402.758,99	0,00	0,00	0,00	0,00	0,00
09 Sviluppo sostenibile e tutela del territorio e dell'ambiente	06 Tutela e valorizzazione delle risorse idriche	9062065	PNRR M5C2-I2.2 PIANI URBANI INTEGRATI SPUGNA - REALIZZAZIONE DISCONNESSIONE DI PIAZZA FRANCESCO BIANCHI-MELEGNANO CUP I78E22000070001 (FINALIZZATO A CAP. 40000148)	Fondi Pnrr e relativo avanzo	88.770,02	0,00	0,00	0,00	0,00	0,00
09 Sviluppo sostenibile e tutela del territorio e dell'ambiente	06 Tutela e valorizzazione delle risorse idriche	9062065	PNRR M5C2-I2.2 PIANI URBANI INTEGRATI SPUGNA - REALIZZAZIONE DISCONNESSIONE DI PIAZZA FRANCESCO BIANCHI-MELEGNANO CUP I78E22000070001 (FINALIZZATO A CAP. 40000148)	Fondi Pnrr e relativo avanzo	331.596,95	0,00	0,00	0,00	0,00	0,00
09 Sviluppo sostenibile e tutela del territorio e dell'ambiente	06 Tutela e valorizzazione delle risorse idriche	9062066	PNRR M5C2-I2.2 PIANI URBANI INTEGRATI SPUGNA - REALIZZAZIONE DISCONNESSIONE VIA BORSELLINO - OPERA CUP I88E22000080001 (FINALIZZATO A CAP. 40000148)	Fondi Pnrr e relativo avanzo	71.310,39	0,00	0,00	0,00	0,00	0,00
09 Sviluppo sostenibile e tutela del territorio e dell'ambiente	06 Tutela e valorizzazione delle risorse idriche	9062066	PNRR M5C2-I2.2 PIANI URBANI INTEGRATI SPUGNA - REALIZZAZIONE DISCONNESSIONE VIA BORSELLINO - OPERA CUP I88E22000080001 (FINALIZZATO A CAP. 40000148)	Fondi Pnrr e relativo avanzo	199.164,23	0,00	0,00	0,00	0,00	0,00
09 Sviluppo sostenibile e tutela del territorio e dell'ambiente	06 Tutela e valorizzazione delle risorse idriche	9062066	PNRR M5C2-I2.2 PIANI URBANI INTEGRATI SPUGNA - REALIZZAZIONE DISCONNESSIONE VIA BORSELLINO - OPERA CUP I88E22000080001 (FINALIZZATO A CAP. 40000148)	Fondi Pnrr e relativo avanzo	0,00	0,00	67.185,34	0,00	0,00	0,00
09 Sviluppo sostenibile e tutela del territorio e dell'ambiente	06 Tutela e valorizzazione delle risorse idriche	9062067	PNRR M5C2-I2.2 PIANI URBANI INTEGRATI SPUGNA - REALIZZAZIONE DISCONNESSIONE VIA STAFFORA - OPERA CUP I88E22000070001 (FINALIZZATO A CAP. 40000148)	Fondi Pnrr e relativo avanzo	399.518,66	0,00	0,00	0,00	0,00	88 0,00

Missione	Programma	Numero capitolo	Descrizione capitolo	Finanziamento	Stanziamiento 2025	F.p.v. 2025	Stanziamiento 2026	F.p.v. 2026	Stanziamiento 2027	F.p.v. 2027
09 Sviluppo sostenibile e tutela del territorio e dell'ambiente	06 Tutela e valorizzazione delle risorse idriche	9062068	PNRR M5C2-I2.2 PIANI URBANI INTEGRATI SPUGNA - REALIZZAZIONE ALLEGGERIMENTO VIA GRAMSCI, SOGLIANI, FALCONE - OPERA CUP I88E22000060001 (FINALIZZATO A CAP. 40000148)	Fondi Pnrr e relativo avanzo	35.764,43	0,00	0,00	0,00	0,00	0,00
09 Sviluppo sostenibile e tutela del territorio e dell'ambiente	06 Tutela e valorizzazione delle risorse idriche	9062068	PNRR M5C2-I2.2 PIANI URBANI INTEGRATI SPUGNA - REALIZZAZIONE ALLEGGERIMENTO VIA GRAMSCI, SOGLIANI, FALCONE - OPERA CUP I88E22000060001 (FINALIZZATO A CAP. 40000148)	Fondi Pnrr e relativo avanzo	14.965,67	0,00	0,00	0,00	0,00	0,00
09 Sviluppo sostenibile e tutela del territorio e dell'ambiente	06 Tutela e valorizzazione delle risorse idriche	9062068	PNRR M5C2-I2.2 PIANI URBANI INTEGRATI SPUGNA - REALIZZAZIONE ALLEGGERIMENTO VIA GRAMSCI, SOGLIANI, FALCONE - OPERA CUP I88E22000060001 (FINALIZZATO A CAP. 40000148)	Fondi Pnrr e relativo avanzo	0,00	0,00	116.394,28	0,00	0,00	0,00
09 Sviluppo sostenibile e tutela del territorio e dell'ambiente	06 Tutela e valorizzazione delle risorse idriche	9062069	PNRR M5C2-I2.2 PIANI URBANI INTEGRATI SPUGNA - REALIZZAZIONE ALLEGGERIMENTO VIA DI VITTORIO - OPERA CUP I88E22000110001 (FINALIZZATO A CAP. 40000148)	Fondi Pnrr e relativo avanzo	3.550,77	0,00	0,00	0,00	0,00	0,00
09 Sviluppo sostenibile e tutela del territorio e dell'ambiente	06 Tutela e valorizzazione delle risorse idriche	9062070	PNRR M5C2-I2.2 PIANI URBANI INTEGRATI SPUGNA - REALIZZAZIONE ALLEGGERIMENTO VIA BOZZINI - OPERA CUP I88E22000090001 (FINALIZZATO A CAP. 40000148)	Fondi Pnrr e relativo avanzo	99.401,24	0,00	0,00	0,00	0,00	0,00
09 Sviluppo sostenibile e tutela del territorio e dell'ambiente	06 Tutela e valorizzazione delle risorse idriche	9062070	PNRR M5C2-I2.2 PIANI URBANI INTEGRATI SPUGNA - REALIZZAZIONE ALLEGGERIMENTO VIA BOZZINI - OPERA CUP I88E22000090001 (FINALIZZATO A CAP. 40000148)	Fondi Pnrr e relativo avanzo	42.752,56	0,00	0,00	0,00	0,00	0,00
09 Sviluppo sostenibile e tutela del territorio e dell'ambiente	06 Tutela e valorizzazione delle risorse idriche	9062070	PNRR M5C2-I2.2 PIANI URBANI INTEGRATI SPUGNA - REALIZZAZIONE ALLEGGERIMENTO VIA BOZZINI - OPERA CUP I88E22000090001 (FINALIZZATO A CAP. 40000148)	Fondi Pnrr e relativo avanzo	0,00	0,00	232.854,62	0,00	0,00	0,00
09 Sviluppo sostenibile e tutela del territorio e dell'ambiente	06 Tutela e valorizzazione delle risorse idriche	9062071	PNRR M5C2-I2.2 PIANI URBANI INTEGRATI SPUGNA - REALIZZAZIONE ALLEGGERIMENTO VIA EMILIA, VIA LOMBARDI - OPERA CUP I88E22000100001 (FINALIZZATO A CAP. 40000148)	Fondi Pnrr e relativo avanzo	155.516,16	0,00	0,00	0,00	0,00	0,00
09 Sviluppo sostenibile e tutela del territorio e dell'ambiente	06 Tutela e valorizzazione delle risorse idriche	9062071	PNRR M5C2-I2.2 PIANI URBANI INTEGRATI SPUGNA - REALIZZAZIONE ALLEGGERIMENTO VIA EMILIA, VIA LOMBARDI - OPERA CUP I88E22000100001 (FINALIZZATO A CAP. 40000148)	Fondi Pnrr e relativo avanzo	71.078,09	0,00	0,00	0,00	0,00	0,00
09 Sviluppo sostenibile e tutela del territorio e dell'ambiente	06 Tutela e valorizzazione delle risorse idriche	9062071	PNRR M5C2-I2.2 PIANI URBANI INTEGRATI SPUGNA - REALIZZAZIONE ALLEGGERIMENTO VIA EMILIA, VIA LOMBARDI - OPERA CUP I88E22000100001 (FINALIZZATO A CAP. 40000148)	Fondi Pnrr e relativo avanzo	0,00	0,00	371.215,79	0,00	0,00	0,00
09 Sviluppo sostenibile e tutela del territorio e dell'ambiente	06 Tutela e valorizzazione delle risorse idriche	9062072	PNRR M5C2-I2.2 PIANI URBANI INTEGRATI SPUGNA - REALIZZAZIONE ALLEGGERIMENTO VIA SERRA - PADERNO DUGNANO CUP I68E22000020001 (FINALIZZATO A CAP. 40000148)	Fondi Pnrr e relativo avanzo	8.253,13	0,00	0,00	0,00	0,00	0,00
09 Sviluppo sostenibile e tutela del territorio e dell'ambiente	06 Tutela e valorizzazione delle risorse idriche	9062073	PNRR M5C2-I2.2 PIANI URBANI INTEGRATI SPUGNA - REALIZZAZIONE DISCONNESSIONE VIA DEI PINI (FRONTE SCUOLA) - PIEVE EMANUELE CUP I48E22000150001 (FINALIZZATO A CAP. 40000148)	Fondi Pnrr e relativo avanzo	1.088,77	0,00	0,00	0,00	0,00	89,00

Missione	Programma	Numero capitolo	Descrizione capitolo	Finanziamento	Stanziamiento 2025	F.p.v. 2025	Stanziamiento 2026	F.p.v. 2026	Stanziamiento 2027	F.p.v. 2027
09 Sviluppo sostenibile e tutela del territorio e dell'ambiente	06 Tutela e valorizzazione delle risorse idriche	9062074	PNRR M5C2-I2.2 PIANI URBANI INTEGRATI SPUGNA - REALIZZAZIONE DISCONNESSIONE VIA DEI PINI-VIA DEI GELSI - PIEVE EMANUELE CUP I48E22000160002 (FINALIZZATO A CAP. 40000148)	Fondi Pnrr e relativo avanzo	102.478,15	0,00	0,00	0,00	0,00	0,00
09 Sviluppo sostenibile e tutela del territorio e dell'ambiente	06 Tutela e valorizzazione delle risorse idriche	9062075	PNRR M5C2-I2.2 PIANI URBANI INTEGRATI SPUGNA - REALIZZAZIONE DISCONNESSIONE PIAZZA ALLENDE - PIEVE EMANUELE CUP I48E22000140001 (FINALIZZATO A CAP. 40000148)	Fondi Pnrr e relativo avanzo	1.893,02	0,00	0,00	0,00	0,00	0,00
09 Sviluppo sostenibile e tutela del territorio e dell'ambiente	06 Tutela e valorizzazione delle risorse idriche	9062076	PNRR M5C2-I2.2 PIANI URBANI INTEGRATI SPUGNA - REALIZZAZIONE DISCONNESSIONE VIA ZARA - RHO CUP I48E22000280001 (FINALIZZATO A CAP. 40000148)	Fondi Pnrr e relativo avanzo	2.650,08	0,00	0,00	0,00	0,00	0,00
09 Sviluppo sostenibile e tutela del territorio e dell'ambiente	06 Tutela e valorizzazione delle risorse idriche	9062077	PNRR M5C2-I2.2 PIANI URBANI INTEGRATI SPUGNA - REALIZZAZIONE DISCONNESSIONE VIA REDIPUGLIA - RHO CUP I48E22000290001 (FINALIZZATO A CAP. 40000148)	Fondi Pnrr e relativo avanzo	228.343,39	0,00	0,00	0,00	0,00	0,00
09 Sviluppo sostenibile e tutela del territorio e dell'ambiente	06 Tutela e valorizzazione delle risorse idriche	9062077	PNRR M5C2-I2.2 PIANI URBANI INTEGRATI SPUGNA - REALIZZAZIONE DISCONNESSIONE VIA REDIPUGLIA - RHO CUP I48E22000290001 (FINALIZZATO A CAP. 40000148)	Fondi Pnrr e relativo avanzo	870.862,52	0,00	0,00	0,00	0,00	0,00
09 Sviluppo sostenibile e tutela del territorio e dell'ambiente	06 Tutela e valorizzazione delle risorse idriche	9062078	PNRR M5C2-I2.2 PIANI URBANI INTEGRATI SPUGNA - REALIZZAZIONE DISCONNESSIONE CORSO EUROPA - SERRA-BERSAGLIO - RHO CUP I48E22000310001 (FINALIZZATO A CAP. 40000148)	Fondi Pnrr e relativo avanzo	231.587,61	0,00	0,00	0,00	0,00	0,00
09 Sviluppo sostenibile e tutela del territorio e dell'ambiente	06 Tutela e valorizzazione delle risorse idriche	9062078	PNRR M5C2-I2.2 PIANI URBANI INTEGRATI SPUGNA - REALIZZAZIONE DISCONNESSIONE CORSO EUROPA - SERRA-BERSAGLIO - RHO CUP I48E22000310001 (FINALIZZATO A CAP. 40000148)	Fondi Pnrr e relativo avanzo	862.394,65	0,00	0,00	0,00	0,00	0,00
09 Sviluppo sostenibile e tutela del territorio e dell'ambiente	06 Tutela e valorizzazione delle risorse idriche	9062079	PNRR M5C2-I2.2 PIANI URBANI INTEGRATI SPUGNA - REALIZZAZIONE DISCONNESSIONE VIA ALDO MORO - RHO CUP I48E22000170001 (FINALIZZATO A CAP. 40000148)	Fondi Pnrr e relativo avanzo	523,97	0,00	0,00	0,00	0,00	0,00
09 Sviluppo sostenibile e tutela del territorio e dell'ambiente	06 Tutela e valorizzazione delle risorse idriche	9062080	PNRR M5C2-I2.2 PIANI URBANI INTEGRATI SPUGNA - REALIZZAZIONE DISCONNESSIONE VIA LABRIOLA - RHO CUP I48E22000180001 (FINALIZZATO A CAP. 40000148)	Fondi Pnrr e relativo avanzo	43.659,48	0,00	0,00	0,00	0,00	0,00
09 Sviluppo sostenibile e tutela del territorio e dell'ambiente	06 Tutela e valorizzazione delle risorse idriche	9062080	PNRR M5C2-I2.2 PIANI URBANI INTEGRATI SPUGNA - REALIZZAZIONE DISCONNESSIONE VIA LABRIOLA - RHO CUP I48E22000180001 (FINALIZZATO A CAP. 40000148)	Fondi Pnrr e relativo avanzo	181.127,28	0,00	0,00	0,00	0,00	0,00
09 Sviluppo sostenibile e tutela del territorio e dell'ambiente	06 Tutela e valorizzazione delle risorse idriche	9062081	PNRR M5C2-I2.2 PIANI URBANI INTEGRATI SPUGNA - REALIZZAZIONE DISCONNESSIONE VIA CORNAGGIA - RHO CUP I48E22000320001 (FINALIZZATO A CAP. 40000148)	Fondi Pnrr e relativo avanzo	4.272,18	0,00	0,00	0,00	0,00	0,00
09 Sviluppo sostenibile e tutela del territorio e dell'ambiente	06 Tutela e valorizzazione delle risorse idriche	9062082	PNRR M5C2-I2.2 PIANI URBANI INTEGRATI SPUGNA - REALIZZAZIONE DISCONNESSIONE VIA NENNI - RHO CUP I48E22000330001 (FINALIZZATO A CAP. 40000148)	Fondi Pnrr e relativo avanzo	31.483,76	0,00	0,00	0,00	0,00	90 0,00

Missione	Programma	Numero capitolo	Descrizione capitolo	Finanziamento	Stanziamiento 2025	F.p.v. 2025	Stanziamiento 2026	F.p.v. 2026	Stanziamiento 2027	F.p.v. 2027
09 Sviluppo sostenibile e tutela del territorio e dell'ambiente	06 Tutela e valorizzazione delle risorse idriche	9062083	PNRR M5C2-I2.2 PIANI URBANI INTEGRATI SPUGNA - REALIZZAZIONE DISCONNESSIONE VIA CARDINAL FERRARI- CONCILIAZIONE - RHO CUP I48E22000340001 (FINALIZZATO A CAP. 40000148)	Fondi Pnrr e relativo avanzo	80.533,24	0,00	0,00	0,00	0,00	0,00
09 Sviluppo sostenibile e tutela del territorio e dell'ambiente	06 Tutela e valorizzazione delle risorse idriche	9062084	PNRR M5C2-I2.2 PIANI URBANI INTEGRATI SPUGNA - REALIZZAZIONE DISCONNESSIONE VICOLO SECCHI - RHO CUP I48E22000240001 (FINALIZZATO A CAP. 40000148)	Fondi Pnrr e relativo avanzo	223.703,02	0,00	0,00	0,00	0,00	0,00
09 Sviluppo sostenibile e tutela del territorio e dell'ambiente	06 Tutela e valorizzazione delle risorse idriche	9062085	PNRR M5C2-I2.2 PIANI URBANI INTEGRATI SPUGNA - REALIZZAZIONE DISCONNESSIONE VIA MOSCOVA - RHO CUP I48E22000350001 (FINALIZZATO A CAP. 40000148)	Fondi Pnrr e relativo avanzo	1.925,39	0,00	0,00	0,00	0,00	0,00
09 Sviluppo sostenibile e tutela del territorio e dell'ambiente	06 Tutela e valorizzazione delle risorse idriche	9062086	PNRR M5C2-I2.2 PIANI URBANI INTEGRATI SPUGNA - REALIZZAZIONE DISCONNESSIONE VIA MONTENEVOSO - RHO CUP I48E22000360001 (FINALIZZATO A CAP. 40000148)	Fondi Pnrr e relativo avanzo	116.706,53	0,00	0,00	0,00	0,00	0,00
09 Sviluppo sostenibile e tutela del territorio e dell'ambiente	06 Tutela e valorizzazione delle risorse idriche	9062087	PNRR M5C2-I2.2 PIANI URBANI INTEGRATI SPUGNA - REALIZZAZIONE ALLEGGERIMENTO VIA DON G. COLOMBO - ROSATE CUP I18E22000030001 (FINALIZZATO A CAP. 40000148)	Fondi Pnrr e relativo avanzo	165.970,68	0,00	0,00	0,00	0,00	0,00
09 Sviluppo sostenibile e tutela del territorio e dell'ambiente	06 Tutela e valorizzazione delle risorse idriche	9062088	PNRR M5C2-I2.2 PIANI URBANI INTEGRATI SPUGNA - REALIZZAZIONE ALLEGGERIMENTO VIA DE GASPERI/VERGA - ROSATE CUP I18E22000040001 (FINALIZZATO A CAP. 40000148)	Fondi Pnrr e relativo avanzo	84.409,31	0,00	0,00	0,00	0,00	0,00
09 Sviluppo sostenibile e tutela del territorio e dell'ambiente	06 Tutela e valorizzazione delle risorse idriche	9062088	PNRR M5C2-I2.2 PIANI URBANI INTEGRATI SPUGNA - REALIZZAZIONE ALLEGGERIMENTO VIA DE GASPERI/VERGA - ROSATE CUP I18E22000040001 (FINALIZZATO A CAP. 40000148)	Fondi Pnrr e relativo avanzo	315.692,47	0,00	0,00	0,00	0,00	0,00
09 Sviluppo sostenibile e tutela del territorio e dell'ambiente	06 Tutela e valorizzazione delle risorse idriche	9062089	PNRR M5C2-I2.2 PIANI URBANI INTEGRATI SPUGNA - REALIZZAZIONE ALLEGGERIMENTO VIA DUSE - ROSATE CUP I18E22000050001 (FINALIZZATO A CAP. 40000148)	Fondi Pnrr e relativo avanzo	60.001,98	0,00	0,00	0,00	0,00	0,00
09 Sviluppo sostenibile e tutela del territorio e dell'ambiente	06 Tutela e valorizzazione delle risorse idriche	9062089	PNRR M5C2-I2.2 PIANI URBANI INTEGRATI SPUGNA - REALIZZAZIONE ALLEGGERIMENTO VIA DUSE - ROSATE CUP I18E22000050001 (FINALIZZATO A CAP. 40000148)	Fondi Pnrr e relativo avanzo	26.741,34	0,00	0,00	0,00	0,00	0,00
09 Sviluppo sostenibile e tutela del territorio e dell'ambiente	06 Tutela e valorizzazione delle risorse idriche	9062089	PNRR M5C2-I2.2 PIANI URBANI INTEGRATI SPUGNA - REALIZZAZIONE ALLEGGERIMENTO VIA DUSE - ROSATE CUP I18E22000050001 (FINALIZZATO A CAP. 40000148)	Fondi Pnrr e relativo avanzo	0,00	0,00	142.155,84	0,00	0,00	0,00
09 Sviluppo sostenibile e tutela del territorio e dell'ambiente	06 Tutela e valorizzazione delle risorse idriche	9062090	PNRR M5C2-I2.2 PIANI URBANI INTEGRATI SPUGNA - REALIZZAZIONE DISCONNESSIONE PIAZZALE DELLA COSTITUZIONE (AREA MERCATO VIA ALDO MORO) - SAN GIORGIO SU LEGNANO CUP I78E22000080001 (FINALIZZATO A CAP. 40000148)	Fondi Pnrr e relativo avanzo	157.943,25	0,00	0,00	0,00	0,00	0,00
09 Sviluppo sostenibile e tutela del territorio e dell'ambiente	06 Tutela e valorizzazione delle risorse idriche	9062090	PNRR M5C2-I2.2 PIANI URBANI INTEGRATI SPUGNA - REALIZZAZIONE DISCONNESSIONE PIAZZALE DELLA COSTITUZIONE (AREA MERCATO VIA ALDO MORO) - SAN GIORGIO SU LEGNANO CUP I78E22000080001 (FINALIZZATO A CAP. 40000148)	Fondi Pnrr e relativo avanzo	59.330,73	0,00	0,00	0,00	0,00	91 0,00

Missione	Programma	Numero capitolo	Descrizione capitolo	Finanziamento	Stanziamiento 2025	F.p.v. 2025	Stanziamiento 2026	F.p.v. 2026	Stanziamiento 2027	F.p.v. 2027
09 Sviluppo sostenibile e tutela del territorio e dell'ambiente	06 Tutela e valorizzazione delle risorse idriche	9062090	PNRR M5C2-I2.2 PIANI URBANI INTEGRATI SPUGNA - REALIZZAZIONE DISCONNESSIONE PIAZZALE DELLA COSTITUZIONE (AREA MERCATO VIA ALDO MORO) - SAN GIORGIO SU LEGNANO CUP I78E22000080001 (FINALIZZATO A CAP. 40000148)	Fondi Pnrr e relativo avanzo	0,00	0,00	355.839,37	0,00	0,00	0,00
09 Sviluppo sostenibile e tutela del territorio e dell'ambiente	06 Tutela e valorizzazione delle risorse idriche	9062091	PNRR M5C2-I2.2 PIANI URBANI INTEGRATI SPUGNA - REALIZZAZIONE ALLEGGERIMENTO VIA STURZO - SAN GIORGIO SU LEGNANO CUP I78E22000100001 (FINALIZZATO A CAP. 40000148)	Fondi Pnrr e relativo avanzo	1.521,42	0,00	0,00	0,00	0,00	0,00
09 Sviluppo sostenibile e tutela del territorio e dell'ambiente	06 Tutela e valorizzazione delle risorse idriche	9062092	PNRR M5C2-I2.2 PIANI URBANI INTEGRATI SPUGNA - REALIZZAZIONE DISCONNESSIONE VIA CAMPACCIO - SAN GIORGIO SU LEGNANO CUP I78E22000090001 (FINALIZZATO A CAP. 40000148)	Fondi Pnrr e relativo avanzo	2.023,01	0,00	0,00	0,00	0,00	0,00
09 Sviluppo sostenibile e tutela del territorio e dell'ambiente	06 Tutela e valorizzazione delle risorse idriche	9062093	PNRR M5C2-I2.2 PIANI URBANI INTEGRATI SPUGNA - REALIZZAZIONE DISCONNESSIONE VIA GOGOL - SAN GIULIANO MILANESE CUP I88E22000150001 (FINALIZZATO A CAP. 40000148)	Fondi Pnrr e relativo avanzo	1.464,63	0,00	0,00	0,00	0,00	0,00
09 Sviluppo sostenibile e tutela del territorio e dell'ambiente	06 Tutela e valorizzazione delle risorse idriche	9062094	PNRR M5C2-I2.2 PIANI URBANI INTEGRATI SPUGNA - REALIZZAZIONE DISCONNESSIONE VIA MONTENERO - SAN GIULIANO MILANESE CUP I88E22000160001 (FINALIZZATO A CAP. 40000148)	Fondi Pnrr e relativo avanzo	3.361,02	0,00	0,00	0,00	0,00	0,00
09 Sviluppo sostenibile e tutela del territorio e dell'ambiente	06 Tutela e valorizzazione delle risorse idriche	9062095	PNRR M5C2-I2.2 PIANI URBANI INTEGRATI SPUGNA - REALIZZAZIONE DISCONNESSIONE VIA DELLA REPUBBLICA - SAN GIULIANO MILANESE CUP I88E22000170001 (FINALIZZATO A CAP. 40000148)	Fondi Pnrr e relativo avanzo	210.543,29	0,00	0,00	0,00	0,00	0,00
09 Sviluppo sostenibile e tutela del territorio e dell'ambiente	06 Tutela e valorizzazione delle risorse idriche	9062096	PNRR M5C2-I2.2 PIANI URBANI INTEGRATI SPUGNA - REALIZZAZIONE ALLEGGERIMENTO VIA XXIV MAGGIO - SAN VITTORE OLONA CUP I58E22000020001 (FINALIZZATO A CAP. 40000148)	Fondi Pnrr e relativo avanzo	54.588,26	0,00	0,00	0,00	0,00	0,00
09 Sviluppo sostenibile e tutela del territorio e dell'ambiente	06 Tutela e valorizzazione delle risorse idriche	9062096	PNRR M5C2-I2.2 PIANI URBANI INTEGRATI SPUGNA - REALIZZAZIONE ALLEGGERIMENTO VIA XXIV MAGGIO - SAN VITTORE OLONA CUP I58E22000020001 (FINALIZZATO A CAP. 40000148)	Fondi Pnrr e relativo avanzo	24.054,96	0,00	0,00	0,00	0,00	0,00
09 Sviluppo sostenibile e tutela del territorio e dell'ambiente	06 Tutela e valorizzazione delle risorse idriche	9062097	PNRR M5C2-I2.2 PIANI URBANI INTEGRATI SPUGNA - REALIZZAZIONE RIQUALIFICAZIONE VIA FAGNANI - SEDRIANO CUP I88E22000180001 (FINALIZZATO A CAP. 40000148)	Fondi Pnrr e relativo avanzo	7.964,29	0,00	0,00	0,00	0,00	0,00
09 Sviluppo sostenibile e tutela del territorio e dell'ambiente	06 Tutela e valorizzazione delle risorse idriche	9062098	PNRR M5C2-I2.2 PIANI URBANI INTEGRATI SPUGNA - REALIZZAZIONE ALLEGGERIMENTO VIA MONDADORI-VIA BUOZZI - SEGRATE CUP I98E22000030001 (FINALIZZATO A CAP. 40000148)	Fondi Pnrr e relativo avanzo	107.874,38	0,00	0,00	0,00	0,00	0,00
09 Sviluppo sostenibile e tutela del territorio e dell'ambiente	06 Tutela e valorizzazione delle risorse idriche	9062099	PNRR M5C2-I2.2 PIANI URBANI INTEGRATI SPUGNA - REALIZZAZIONE DISCONNESSIONE VIA CARDUCCI-CLERICI (AREA INTERNA AL PERIMETRO DEL PARCO REGIONALE PARCO NORD) -SESTO SAN GIOVANNI CUP I48E22000210001 (FINALIZZATO A CAP. 40000148)	Fondi Pnrr e relativo avanzo	2.286,95	0,00	0,00	0,00	0,00	0,00
09 Sviluppo sostenibile e tutela del territorio e dell'ambiente	06 Tutela e valorizzazione delle risorse idriche	9062100	PNRR M5C2-I2.2 PIANI URBANI INTEGRATI SPUGNA - REALIZZAZIONE DISCONNESSIONE VIA PASOLINI - SESTO SAN GIOVANNI CUP I48E22000250001 (FINALIZZATO A CAP. 40000148)	Fondi Pnrr e relativo avanzo	155.824,91	0,00	0,00	0,00	0,00	92 0,00

Missione	Programma	Numero capitolo	Descrizione capitolo	Finanziamento	Stanziamiento 2025	F.p.v. 2025	Stanziamiento 2026	F.p.v. 2026	Stanziamiento 2027	F.p.v. 2027
09 Sviluppo sostenibile e tutela del territorio e dell'ambiente	06 Tutela e valorizzazione delle risorse idriche	9062101	PNRR M5C2-I2.2 PIANI URBANI INTEGRATI SPUGNA - REALIZZAZIONE ALLEGGERIMENTO VIALE MATTEOTTI - SESTO SAN GIOVANNI CUP I48E22000270001 (FINALIZZATO A CAP. 40000148)	Fondi Pnrr e relativo avanzo	152.359,11	0,00	0,00	0,00	0,00	0,00
09 Sviluppo sostenibile e tutela del territorio e dell'ambiente	06 Tutela e valorizzazione delle risorse idriche	9062102	PNRR M5C2-I2.2 PIANI URBANI INTEGRATI SPUGNA - REALIZZAZIONE DISCONNESSIONE VIA CASIRAGHI MONTE GRAPPA - SESTO SAN GIOVANNI CUP I48E22000200001 (FINALIZZATO A CAP. 40000148)	Fondi Pnrr e relativo avanzo	469,72	0,00	0,00	0,00	0,00	0,00
09 Sviluppo sostenibile e tutela del territorio e dell'ambiente	06 Tutela e valorizzazione delle risorse idriche	9062103	PNRR M5C2-I2.2 PIANI URBANI INTEGRATI SPUGNA - REALIZZAZIONE ALLEGGERIMENTO PARCHEGGIO GRANELLI - SESTO SAN GIOVANNI CUP I48E22000300001 (FINALIZZATO A CAP. 40000148)	Fondi Pnrr e relativo avanzo	100.882,13	0,00	0,00	0,00	0,00	0,00
09 Sviluppo sostenibile e tutela del territorio e dell'ambiente	06 Tutela e valorizzazione delle risorse idriche	9062103	PNRR M5C2-I2.2 PIANI URBANI INTEGRATI SPUGNA - REALIZZAZIONE ALLEGGERIMENTO PARCHEGGIO GRANELLI - SESTO SAN GIOVANNI CUP I48E22000300001 (FINALIZZATO A CAP. 40000148)	Fondi Pnrr e relativo avanzo	307.386,60	0,00	0,00	0,00	0,00	0,00
09 Sviluppo sostenibile e tutela del territorio e dell'ambiente	06 Tutela e valorizzazione delle risorse idriche	9062104	PNRR M5C2-I2.2 PIANI URBANI INTEGRATI SPUGNA - REALIZZAZIONE ALLEGGERIMENTO VIA PADOVANI - SESTO SAN GIOVANNI CUP I48E22000230001 (FINALIZZATO A CAP. 40000148)	Fondi Pnrr e relativo avanzo	583,26	0,00	0,00	0,00	0,00	0,00
09 Sviluppo sostenibile e tutela del territorio e dell'ambiente	06 Tutela e valorizzazione delle risorse idriche	9062105	PNRR M5C2-I2.2 PIANI URBANI INTEGRATI SPUGNA - REALIZZAZIONE RIQUALIFICAZIONE DI PIAZZA ACHILLE GRANDI - SOLARO CUP I88E22000140001 (FINALIZZATO A CAP. 40000148)	Fondi Pnrr e relativo avanzo	7.819,17	0,00	0,00	0,00	0,00	0,00
09 Sviluppo sostenibile e tutela del territorio e dell'ambiente	06 Tutela e valorizzazione delle risorse idriche	9062106	PNRR M5C2-I2.2 PIANI URBANI INTEGRATI SPUGNA - REALIZZAZIONE ALLEGGERIMENTO VIA PRATI - TREZZANO SUL NAVIGLIO CUP I68E22000030001 (FINALIZZATO A CAP. 40000148)	Fondi Pnrr e relativo avanzo	1.174,52	0,00	0,00	0,00	0,00	0,00
09 Sviluppo sostenibile e tutela del territorio e dell'ambiente	06 Tutela e valorizzazione delle risorse idriche	9062107	PNRR M5C2-I2.2 PIANI URBANI INTEGRATI SPUGNA - REALIZZAZIONE DISCONNESSIONE VIA CONCORDIA-VIA GIOIA - TREZZANO SUL NAVIGLIO CUP I68E22000040001 (FINALIZZATO A CAP. 40000148)	Fondi Pnrr e relativo avanzo	4.549,53	0,00	0,00	0,00	0,00	0,00
09 Sviluppo sostenibile e tutela del territorio e dell'ambiente	06 Tutela e valorizzazione delle risorse idriche	9062108	PNRR M5C2-I2.2 PIANI URBANI INTEGRATI SPUGNA - REALIZZAZIONE RIQUALIFICAZIONE PIAZZA DEGLI ARTIGIANI - TURBIGO CUP I38E22000110001 (FINALIZZATO A CAP. 40000148)	Fondi Pnrr e relativo avanzo	6.966,12	0,00	0,00	0,00	0,00	0,00
09 Sviluppo sostenibile e tutela del territorio e dell'ambiente	06 Tutela e valorizzazione delle risorse idriche	9062109	PNRR M5C2-I2.2 PIANI URBANI INTEGRATI SPUGNA - REALIZZAZIONE RIQUALIFICAZIONE VIA CONCILIAZIONE-VIA ERBA - BARANZATE CUP I98E22000000001 (FINALIZZATO A CAP. 40000148)	Fondi Pnrr e relativo avanzo	392.805,08	0,00	0,00	0,00	0,00	0,00
09 Sviluppo sostenibile e tutela del territorio e dell'ambiente	06 Tutela e valorizzazione delle risorse idriche	9062109	PNRR M5C2-I2.2 PIANI URBANI INTEGRATI SPUGNA - REALIZZAZIONE RIQUALIFICAZIONE VIA CONCILIAZIONE-VIA ERBA - BARANZATE CUP I98E22000000001 (FINALIZZATO A CAP. 40000148)	Fondi Pnrr e relativo avanzo	889.206,62	0,00	0,00	0,00	0,00	0,00
09 Sviluppo sostenibile e tutela del territorio e dell'ambiente	06 Tutela e valorizzazione delle risorse idriche	9062109	PNRR M5C2-I2.2 PIANI URBANI INTEGRATI SPUGNA - REALIZZAZIONE RIQUALIFICAZIONE VIA CONCILIAZIONE-VIA ERBA - BARANZATE CUP I98E22000000001 (FINALIZZATO A CAP. 40000148)	Fondi Pnrr e relativo avanzo	0,00	0,00	209.986,63	0,00	0,00	93 0,00

Missione	Programma	Numero capitolo	Descrizione capitolo	Finanziamento	Stanziamiento 2025	F.p.v. 2025	Stanziamiento 2026	F.p.v. 2026	Stanziamiento 2027	F.p.v. 2027
09 Sviluppo sostenibile e tutela del territorio e dell'ambiente	06 Tutela e valorizzazione delle risorse idriche	9062110	PNRR M5C2-I2.2 PIANI URBANI INTEGRATI SPUGNA - REALIZZAZIONE RIQUALIFICAZIONE VIA ROSMINI (AREA EX GALVAN) - BARANZATE CUP I98E22000010001 (FINALIZZATO A CAP. 40000148)	Fondi Pnrr e relativo avanzo	4.073,93	0,00	0,00	0,00	0,00	0,00
09 Sviluppo sostenibile e tutela del territorio e dell'ambiente	06 Tutela e valorizzazione delle risorse idriche	9062113	PNRR M5C2 - I2.2 "PIANI URBANI INTEGRATI" SPUGNA. DISCONNESSIONE VIA PRIMO MAGGIO - VIA SAN PIETRO - BUSCATE CUP I48E22000100001 (FINANZIATO DA AVANZO VINCOLATO)	Fondi Pnrr e relativo avanzo	0,00	39.244,78	39.244,78	0,00	0,00	0,00
09 Sviluppo sostenibile e tutela del territorio e dell'ambiente	06 Tutela e valorizzazione delle risorse idriche	9062114	PNRR M5C2 - I2.2 "PIANI URBANI INTEGRATI" SPUGNA. RIQUALIFICAZIONE PIAZZA IV NOVEMBRE - CESATE CUP I68E22000010001 (FINANZIATO DA AVANZO VINCOLATO)	Fondi Pnrr e relativo avanzo	0,00	3.996,66	3.996,66	0,00	0,00	0,00
09 Sviluppo sostenibile e tutela del territorio e dell'ambiente	06 Tutela e valorizzazione delle risorse idriche	9062115	PNRR M5C2 - I2.2 "PIANI URBANI INTEGRATI" SPUGNA. ALLEGGERIMENTO VIA BOZZINI - OPERA CUP I88E22000090001 (FINANZIATO DA AVANZO VINCOLATO)	Fondi Pnrr e relativo avanzo	0,00	93.141,85	93.141,85	0,00	0,00	0,00
09 Sviluppo sostenibile e tutela del territorio e dell'ambiente	06 Tutela e valorizzazione delle risorse idriche	9062116	PNRR M5C2 - I2.2 "PIANI URBANI INTEGRATI" SPUGNA. ALLEGGERIMENTO VIA EMILIA; VIA LOMBARDI - OPERA CUP I88E22000100001 (FINANZIATO DA AVANZO VINCOLATO)	Fondi Pnrr e relativo avanzo	0,00	148.486,31	148.486,31	0,00	0,00	0,00
09 Sviluppo sostenibile e tutela del territorio e dell'ambiente	06 Tutela e valorizzazione delle risorse idriche	9062117	PNRR M5C2 - I2.2 "PIANI URBANI INTEGRATI" SPUGNA. ALLEGGERIMENTO VIA DUSE - ROSATE CUP I18E22000050001 (FINANZIATO DA AVANZO VINCOLATO)	Fondi Pnrr e relativo avanzo	0,00	56.862,34	56.862,34	0,00	0,00	0,00
09 Sviluppo sostenibile e tutela del territorio e dell'ambiente	06 Tutela e valorizzazione delle risorse idriche	9062118	PNRR M5C2 - I2.2 "PIANI URBANI INTEGRATI" SPUGNA. DISCONNESSIONE PIAZZALE DELLA COSTITUZIONE - SAN GIORGIO SU LEGNANO CUP I78E22000080001 (FINANZIATO DA AVANZO VINCOLATO)	Fondi Pnrr e relativo avanzo	0,00	142.335,74	142.335,74	0,00	0,00	0,00
09 Sviluppo sostenibile e tutela del territorio e dell'ambiente	06 Tutela e valorizzazione delle risorse idriche	9062119	PNRR M5C2 - I2.2 "PIANI URBANI INTEGRATI" SPUGNA. ALLEGGERIMENTO VIA XXIV MAGGIO - VIA SAN PIETRO - SAN VITTORE OLONA CUP I58E22000020001 (FINANZIATO DA AVANZO VINCOLATO)	Fondi Pnrr e relativo avanzo	0,00	180.377,31	180.377,31	0,00	0,00	0,00
09 Sviluppo sostenibile e tutela del territorio e dell'ambiente	06 Tutela e valorizzazione delle risorse idriche	9062120	PNRR M5C2 - I2.2 "PIANI URBANI INTEGRATI" SPUGNA. RIQUALIFICAZIONE VIA CONCILIAZIONE-VIA ERBA - BARANZATE CUP I98E22000000001 (FINANZIATO DA AVANZO VINCOLATO)	Fondi Pnrr e relativo avanzo	0,00	335.715,71	335.715,71	0,00	0,00	0,00
10 Trasporti e diritto alla mobilita'	05 Viabilita' e infrastrutture stradali	10052172	PNRR M5C2-I2.2 PIANI URBANI INTEGRATI LINEA N. 2 BICIPLAN CAMBIO CUP I41B22000560001 (FINALIZZATO A CAP. 40000141)	Fondi Pnrr e relativo avanzo	6.212,85	0,00	0,00	0,00	0,00	0,00
10 Trasporti e diritto alla mobilita'	05 Viabilita' e infrastrutture stradali	10052172	PNRR M5C2-I2.2 PIANI URBANI INTEGRATI LINEA N. 2 BICIPLAN CAMBIO CUP I41B22000560001 (FINALIZZATO A CAP. 40000141)	Fondi Pnrr e relativo avanzo	127.023,47	0,00	0,00	0,00	0,00	0,00
10 Trasporti e diritto alla mobilita'	05 Viabilita' e infrastrutture stradali	10052172	PNRR M5C2-I2.2 PIANI URBANI INTEGRATI LINEA N. 2 BICIPLAN CAMBIO CUP I41B22000560001 (FINALIZZATO A CAP. 40000141)	Fondi Pnrr e relativo avanzo	654.291,38	0,00	0,00	0,00	0,00	0,00
10 Trasporti e diritto alla mobilita'	05 Viabilita' e infrastrutture stradali	10052172	PNRR M5C2-I2.2 PIANI URBANI INTEGRATI LINEA N. 2 BICIPLAN CAMBIO CUP I41B22000560001 (FINALIZZATO A CAP. 40000141)	Fondi Pnrr e relativo avanzo	0,00	0,00	32.931,13	0,00	0,00	0,00

Missione	Programma	Numero capitolo	Descrizione capitolo	Finanziamento	Stanziamiento 2025	F.p.v. 2025	Stanziamiento 2026	F.p.v. 2026	Stanziamiento 2027	F.p.v. 2027
10 Trasporti e diritto alla mobilita'	05 Viabilita' e infrastrutture stradali	10052173	PNRR M5C2-I2.2 PIANI URBANI INTEGRATI LINEA N. 5 BICIPLAN CAMBIO CUP I41B22000550001 (FINALIZZATO A CAP. 40000142)	Fondi Pnrr e relativo avanzo	177.911,13	0,00	0,00	0,00	0,00	0,00
10 Trasporti e diritto alla mobilita'	05 Viabilita' e infrastrutture stradali	10052173	PNRR M5C2-I2.2 PIANI URBANI INTEGRATI LINEA N. 5 BICIPLAN CAMBIO CUP I41B22000550001 (FINALIZZATO A CAP. 40000142)	Fondi Pnrr e relativo avanzo	705.403,08	0,00	0,00	0,00	0,00	0,00
10 Trasporti e diritto alla mobilita'	05 Viabilita' e infrastrutture stradali	10052173	PNRR M5C2-I2.2 PIANI URBANI INTEGRATI LINEA N. 5 BICIPLAN CAMBIO CUP I41B22000550001 (FINALIZZATO A CAP. 40000142)	Fondi Pnrr e relativo avanzo	9.314.455,90	0,00	0,00	0,00	0,00	0,00
10 Trasporti e diritto alla mobilita'	05 Viabilita' e infrastrutture stradali	10052173	PNRR M5C2-I2.2 PIANI URBANI INTEGRATI LINEA N. 5 BICIPLAN CAMBIO CUP I41B22000550001 (FINALIZZATO A CAP. 40000142)	Fondi Pnrr e relativo avanzo	0,00	0,00	292.976,94	0,00	0,00	0,00
10 Trasporti e diritto alla mobilita'	05 Viabilita' e infrastrutture stradali	10052174	PNRR M5C2-I2.2 PIANI URBANI INTEGRATI LINEA N. 7 BICIPLAN CAMBIO CUP I31B22000910001 (FINALIZZATO A CAP. 40000143)	Fondi Pnrr e relativo avanzo	110.190,34	0,00	0,00	0,00	0,00	0,00
10 Trasporti e diritto alla mobilita'	05 Viabilita' e infrastrutture stradali	10052174	PNRR M5C2-I2.2 PIANI URBANI INTEGRATI LINEA N. 7 BICIPLAN CAMBIO CUP I31B22000910001 (FINALIZZATO A CAP. 40000143)	Fondi Pnrr e relativo avanzo	9.704.715,50	0,00	0,00	0,00	0,00	0,00
10 Trasporti e diritto alla mobilita'	05 Viabilita' e infrastrutture stradali	10052174	PNRR M5C2-I2.2 PIANI URBANI INTEGRATI LINEA N. 7 BICIPLAN CAMBIO CUP I31B22000910001 (FINALIZZATO A CAP. 40000143)	Fondi Pnrr e relativo avanzo	0,00	0,00	261.818,12	0,00	0,00	0,00
10 Trasporti e diritto alla mobilita'	05 Viabilita' e infrastrutture stradali	10052175	PNRR M5C2-I2.2 PIANI URBANI INTEGRATI LINEA N. 12 BICIPLAN CAMBIO CUP I91B22000690001 (FINALIZZATO A CAP. 40000144)	Fondi Pnrr e relativo avanzo	173.402,11	0,00	0,00	0,00	0,00	0,00
10 Trasporti e diritto alla mobilita'	05 Viabilita' e infrastrutture stradali	10052175	PNRR M5C2-I2.2 PIANI URBANI INTEGRATI LINEA N. 12 BICIPLAN CAMBIO CUP I91B22000690001 (FINALIZZATO A CAP. 40000144)	Fondi Pnrr e relativo avanzo	7.971.541,60	0,00	0,00	0,00	0,00	0,00
10 Trasporti e diritto alla mobilita'	05 Viabilita' e infrastrutture stradali	10052175	PNRR M5C2-I2.2 PIANI URBANI INTEGRATI LINEA N. 12 BICIPLAN CAMBIO CUP I91B22000690001 (FINALIZZATO A CAP. 40000144)	Fondi Pnrr e relativo avanzo	0,00	0,00	218.928,98	0,00	0,00	0,00
10 Trasporti e diritto alla mobilita'	05 Viabilita' e infrastrutture stradali	10052176	PNRR M5C2-I2.2 PIANI URBANI INTEGRATI LINEA N. 15 BICIPLAN CAMBIO CUP I31B22000900001 (FINALIZZATO A CAP. 40000146)	Fondi Pnrr e relativo avanzo	129.619,80	0,00	0,00	0,00	0,00	0,00
10 Trasporti e diritto alla mobilita'	05 Viabilita' e infrastrutture stradali	10052176	PNRR M5C2-I2.2 PIANI URBANI INTEGRATI LINEA N. 15 BICIPLAN CAMBIO CUP I31B22000900001 (FINALIZZATO A CAP. 40000146)	Fondi Pnrr e relativo avanzo	958.799,23	0,00	0,00	0,00	0,00	0,00
10 Trasporti e diritto alla mobilita'	05 Viabilita' e infrastrutture stradali	10052176	PNRR M5C2-I2.2 PIANI URBANI INTEGRATI LINEA N. 15 BICIPLAN CAMBIO CUP I31B22000900001 (FINALIZZATO A CAP. 40000146)	Fondi Pnrr e relativo avanzo	8.181.468,56	0,00	0,00	0,00	0,00	0,00
10 Trasporti e diritto alla mobilita'	05 Viabilita' e infrastrutture stradali	10052176	PNRR M5C2-I2.2 PIANI URBANI INTEGRATI LINEA N. 15 BICIPLAN CAMBIO CUP I31B22000900001 (FINALIZZATO A CAP. 40000146)	Fondi Pnrr e relativo avanzo	0,00	0,00	194.845,45	0,00	0,00	0,00
14 Sviluppo economico e competitivita'	04 Reti e altri servizi di pubblica utilita'	14042003	PNRR M1C111.5 AVVISO PUBBLICO ACN 08/2024 PROGETTO COMPREHENSIVE CYBERSECURITY CMM CUP: I46G24000000006 - ACQUISTO HARDWARE (FINALIZZATO A CAP. 40000211)	Fondi Pnrr e relativo avanzo	1.346.038,20	0,00	0,00	0,00	0,00	0,00
15 Politiche per il lavoro e la formazione professionale	01 Servizi per lo sviluppo del mercato del lavoro	15012009	PNRR M5C1 I1.1 PAREA CUP B42F23000440006 (ACCORDO QUADRO CUP B42F23000410006) FONDI PER INTERVENTI INFRASTRUTTURALI (FINALIZZATA A CAP. 40000060 INSIEME A 15012010, 15012011, 15012012, 15012013)	Fondi Pnrr e relativo avanzo	96.600,00	0,00	0,00	0,00	0,00	0,00
15 Politiche per il lavoro e la formazione professionale	01 Servizi per lo sviluppo del mercato del lavoro	15012010	PNRR M5C1 I1.1 PARAVIA CUP B42F23000420006 (ACCORDO QUADRO CUP B42F23000410006) FONDI PER INTERVENTI INFRASTRUTTURALI (FINALIZZATA A CAP. 40000060 INSIEME A 15012009, 15012011, 15012012, 15012013)	Fondi Pnrr e relativo avanzo	268.800,00	0,00	0,00	0,00	0,00	95,00

Missione	Programma	Numero capitolo	Descrizione capitolo	Finanziamento	Stanziamiento 2025	F.p.v. 2025	Stanziamiento 2026	F.p.v. 2026	Stanziamiento 2027	F.p.v. 2027
15 Politiche per il lavoro e la formazione professionale	01 Servizi per lo sviluppo del mercato del lavoro	15012011	PNRR M5C1 I1.1 CARCHIDIO CUP B42F23000460006 FONDI PER INTERVENTI INFRASTRUTTURALI (FINALIZZATA A CAP. 40000060 INSIEME A 15012009, 15012010, 15012012, 15012013)	Fondi Pnrr e relativo avanzo	2.730.000,00	0,00	0,00	0,00	0,00	0,00
15 Politiche per il lavoro e la formazione professionale	01 Servizi per lo sviluppo del mercato del lavoro	15012012	PNRR M5C1 I1.1 JENNER CUP B42F23000450006 (ACCORDO QUADRO CUP B42F23000410006) FONDI PER INTERVENTI INFRASTRUTTURALI (FINALIZZATA A CAP. 40000060 INSIEME A 15012009,15012010, 15012011, 15012013)	Fondi Pnrr e relativo avanzo	226.800,00	0,00	0,00	0,00	0,00	0,00
15 Politiche per il lavoro e la formazione professionale	01 Servizi per lo sviluppo del mercato del lavoro	15012013	PNRR M5C1 I1.1 BOIFAVA CUP B42F23000430006 (ACCORDO QUADRO CUP B42F23000410006) FONDI PER INTERVENTI INFRASTRUTTURALI (FINALIZZATA A CAP. 40000060 INSIEME A 15012009, 15012010, 15012011, 15012012)	Fondi Pnrr e relativo avanzo	227.822,00	0,00	0,00	0,00	0,00	0,00
					107.971.425,63	1.000.160,70	22.202.708,05	0,00	1.999.554,50	0,00

TRASFERIMENTI DA REGIONE COLLEGATI A FONDI PNRR

15 Politiche per il lavoro e la formazione professionale	01 Servizi per lo sviluppo del mercato del lavoro	15012004	ADEGUAMENTO STRUMENTALE DOTAZIONI DI TELECOMUNICAZIONE COLLEGATO A PNRR M5C1 I1.1 "POTENZIAMENTO DEI CENTRI PER L'IMPIEGO, CUP J56F22000460003 E J56F24000150006 (FINANZIATO DA AVANZO VINCOLATO)	Trasferimenti dalla Regione e relativo avanzo collegati a fondi PNRR	198.159,01	0,00	0,00	0,00	0,00	0,00
15 Politiche per il lavoro e la formazione professionale	01 Servizi per lo sviluppo del mercato del lavoro	15012014	INTERVENTI PER ADEGUAMENTO STRUMENTALE SEDE ARREDI CPI PAREA COLLEGATO A PNRR M5C1 I1.1 (FINALIZZATA A CAP. 40000220 CON 15012015, 15012016, 15012017, 15012018, 15012019, 15012020, 15012021, 15012022, 15012023)	Trasferimenti dalla Regione e relativo avanzo collegati a fondi PNRR	24.318,26	0,00	0,00	0,00	0,00	0,00
15 Politiche per il lavoro e la formazione professionale	01 Servizi per lo sviluppo del mercato del lavoro	15012015	INTERVENTI PER ADEGUAMENTO STRUMENTALE SEDE PC CPI PAREA COLLEGATO A PNRR M5C1 I1.1 (FINALIZZATA A CAP. 40000220 CON 15012014, 15012016, 15012017, 15012018, 15012019, 15012020, 15012021, 15012022, 15012023)	Trasferimenti dalla Regione e relativo avanzo collegati a fondi PNRR	20.546,09	0,00	0,00	0,00	0,00	0,00
15 Politiche per il lavoro e la formazione professionale	01 Servizi per lo sviluppo del mercato del lavoro	15012015	INTERVENTI PER ADEGUAMENTO STRUMENTALE SEDE PC CPI PAREA COLLEGATO A PNRR M5C1 I1.1 (FINALIZZATA A CAP. 40000220 CON 15012014, 15012016, 15012017, 15012018, 15012019, 15012020, 15012021, 15012022, 15012023)	Trasferimenti dalla Regione e relativo avanzo collegati a fondi PNRR	56.823,40	0,00	0,00	0,00	0,00	0,00
15 Politiche per il lavoro e la formazione professionale	01 Servizi per lo sviluppo del mercato del lavoro	15012016	INTERVENTI PER ADEGUAMENTO STRUMENTALE SEDE ARREDI CPI PARAVIA COLLEGATO A PNRR M5C1 I1.1 (FINALIZZATA A CAP. 40000220 CON 15012014, 15012015, 15012017, 15012018, 15012019, 15012020, 15012021, 15012022, 15012023)	Trasferimenti dalla Regione e relativo avanzo collegati a fondi PNRR	50.515,06	0,00	0,00	0,00	0,00	0,00
15 Politiche per il lavoro e la formazione professionale	01 Servizi per lo sviluppo del mercato del lavoro	15012017	INTERVENTI PER ADEGUAMENTO STRUMENTALE SEDE PC CPI PARAVIA COLLEGATO A PNRR M5C1 I1.1 (FINALIZZATA A CAP. 40000220 CON 15012014, 15012015, 15012016, 15012018, 15012019, 15012020, 15012021, 15012022, 15012023)	Trasferimenti dalla Regione e relativo avanzo collegati a fondi PNRR	83.750,89	0,00	0,00	0,00	0,00	0,00
15 Politiche per il lavoro e la formazione professionale	01 Servizi per lo sviluppo del mercato del lavoro	15012018	INTERVENTI PER ADEGUAMENTO STRUMENTALE SEDE ARREDI CPI CARCHIDIO COLLEGATO A PNRR M5C1 I1.1 (FINALIZZATA A CAP. 40000220 CON 15012014, 15012015, 15012016, 15012017, 15012019, 15012020, 15012021, 15012022, 15012023)	Trasferimenti dalla Regione e relativo avanzo collegati a fondi PNRR	355.310,44	0,00	0,00	0,00	0,00	0,00
15 Politiche per il lavoro e la formazione professionale	01 Servizi per lo sviluppo del mercato del lavoro	15012019	INTERVENTI PER ADEGUAMENTO STRUMENTALE SEDE PC CPI CARCHIDIO COLLEGATO A PNRR M5C1 I1.1 (FINALIZZATA A CAP. 40000220 CON 15012014, 15012015, 15012016, 15012017, 15012018, 15012020, 15012021, 15012022, 15012023)	Trasferimenti dalla Regione e relativo avanzo collegati a fondi PNRR	21.071,67	0,00	0,00	0,00	0,00	0,00
15 Politiche per il lavoro e la formazione professionale	01 Servizi per lo sviluppo del mercato del lavoro	15012019	INTERVENTI PER ADEGUAMENTO STRUMENTALE SEDE PC CPI CARCHIDIO COLLEGATO A PNRR M5C1 I1.1 (FINALIZZATA A CAP. 40000220 CON 15012014, 15012015, 15012016, 15012017, 15012018, 15012020, 15012021, 15012022, 15012023)	Trasferimenti dalla Regione e relativo avanzo collegati a fondi PNRR	312.036,80	0,00	0,00	0,00	0,00	96,00

Missione	Programma	Numero capitolo	Descrizione capitolo	Finanziamento	Stanziamiento 2025	F.p.v. 2025	Stanziamiento 2026	F.p.v. 2026	Stanziamiento 2027	F.p.v. 2027
15 Politiche per il lavoro e la formazione professionale	01 Servizi per lo sviluppo del mercato del lavoro	15012020	INTERVENTI PER ADEGUAMENTO STRUMENTALE SEDE ARREDI CPI JENNER COLLEGATO A PNRR M5C1 I1.1 (FINALIZZATA A CAP. 40000220 CON 15012014, 15012015, 15012016, 15012017, 15012018, 15012019, 15012021, 15012022, 15012023)	Trasferimenti dalla Regione e relativo avanzo collegati a fondi PNRR	27.501,95	0,00	0,00	0,00	0,00	0,00
15 Politiche per il lavoro e la formazione professionale	01 Servizi per lo sviluppo del mercato del lavoro	15012021	INTERVENTI PER ADEGUAMENTO STRUMENTALE SEDE PC CPI JENNER COLLEGATO A PNRR M5C1 I1.1 (FINALIZZATA A CAP. 40000220 CON 15012014, 15012015, 15012016, 15012017, 15012018, 15012019, 15012020, 15012022, 15012023)	Trasferimenti dalla Regione e relativo avanzo collegati a fondi PNRR	20.546,09	0,00	0,00	0,00	0,00	0,00
15 Politiche per il lavoro e la formazione professionale	01 Servizi per lo sviluppo del mercato del lavoro	15012021	INTERVENTI PER ADEGUAMENTO STRUMENTALE SEDE PC CPI JENNER COLLEGATO A PNRR M5C1 I1.1 (FINALIZZATA A CAP. 40000220 CON 15012014, 15012015, 15012016, 15012017, 15012018, 15012019, 15012020, 15012022, 15012023)	Trasferimenti dalla Regione e relativo avanzo collegati a fondi PNRR	55.573,40	0,00	0,00	0,00	0,00	0,00
15 Politiche per il lavoro e la formazione professionale	01 Servizi per lo sviluppo del mercato del lavoro	15012022	INTERVENTI PER ADEGUAMENTO STRUMENTALE SEDE ARREDI CPI BOIFAVA COLLEGATO A PNRR M5C1 I1.1 (FINALIZZATA A CAP. 40000220 CON 15012014, 15012015, 15012016, 15012017, 15012018, 15012019, 15012020, 15012021, 15012023)	Trasferimenti dalla Regione e relativo avanzo collegati a fondi PNRR	36.498,04	0,00	0,00	0,00	0,00	0,00
15 Politiche per il lavoro e la formazione professionale	01 Servizi per lo sviluppo del mercato del lavoro	15012023	INTERVENTI PER ADEGUAMENTO STRUMENTALE SEDE PC CPI BOIFAVA COLLEGATO A PNRR M5C1 I1.1 (FINALIZZATA A CAP. 40000220 CON 15012014, 15012015, 15012016, 15012017, 15012018, 15012019, 15012020, 15012021, 15012022)	Trasferimenti dalla Regione e relativo avanzo collegati a fondi PNRR	10.299,33	0,00	0,00	0,00	0,00	0,00
15 Politiche per il lavoro e la formazione professionale	01 Servizi per lo sviluppo del mercato del lavoro	15012023	INTERVENTI PER ADEGUAMENTO STRUMENTALE SEDE PC CPI BOIFAVA COLLEGATO A PNRR M5C1 I1.1 (FINALIZZATA A CAP. 40000220 CON 15012014, 15012015, 15012016, 15012017, 15012018, 15012019, 15012020, 15012021, 15012022)	Trasferimenti dalla Regione e relativo avanzo collegati a fondi PNRR	72.201,56	0,00	0,00	0,00	0,00	0,00
15 Politiche per il lavoro e la formazione professionale	01 Servizi per lo sviluppo del mercato del lavoro	15012029	SPESE DI ADEGUAMENTO STRUMENTALE PER SERVIZI TRASVERSALI DI TUTTI I CPI COLLEGATO A PNRR M5C1 I1.1 - ARREDI E VARIE (FINALIZZATO A CAP. 40000201 INSIEME A CAPITOLI DI SPESA 15012001,15012035, 15012037, 15012039)	Trasferimenti dalla Regione e relativo avanzo collegati a fondi PNRR	56.190,80	0,00	0,00	0,00	0,00	0,00
15 Politiche per il lavoro e la formazione professionale	01 Servizi per lo sviluppo del mercato del lavoro	15012032	CPI STROZZI MILANO, MANUTENZIONE STRAORDINARIA INTERNI PAL.13 COLLEGATO A PNRR M5C1 I1.1 POTENZIAMENTO CPI - CUP I48B24000300001 (FINALIZZATO A CAP. 40000198)	Trasferimenti dalla Regione e relativo avanzo collegati a fondi PNRR	720.000,00	0,00	0,00	0,00	0,00	0,00
15 Politiche per il lavoro e la formazione professionale	01 Servizi per lo sviluppo del mercato del lavoro	15012032	CPI STROZZI MILANO, MANUTENZIONE STRAORDINARIA INTERNI PAL.13 COLLEGATO A PNRR M5C1 I1.1 POTENZIAMENTO CPI - CUP I48B24000300001 (FINALIZZATO A CAP. 40000198)	Trasferimenti dalla Regione e relativo avanzo collegati a fondi PNRR	0,00	0,00	120.000,00	0,00	0,00	0,00
15 Politiche per il lavoro e la formazione professionale	01 Servizi per lo sviluppo del mercato del lavoro	15012033	CPI STROZZI MILANO, MANUTENZIONE STRAORDINARIA ESTERNI PAL.13, COLLEGATO A PNRR M5C1 I1.1 POTENZIAMENTO CPI - CUP I48B24000320001 (FINALIZZATO A CAP. 40000381)	Trasferimenti dalla Regione e relativo avanzo collegati a fondi PNRR	605.353,36	0,00	0,00	0,00	0,00	0,00
15 Politiche per il lavoro e la formazione professionale	01 Servizi per lo sviluppo del mercato del lavoro	15012033	CPI STROZZI MILANO, MANUTENZIONE STRAORDINARIA ESTERNI PAL.13, COLLEGATO A PNRR M5C1 I1.1 POTENZIAMENTO CPI - CUP I48B24000320001 (FINALIZZATO A CAP. 40000381)	Trasferimenti dalla Regione e relativo avanzo collegati a fondi PNRR	0,00	0,00	803.434,00	0,00	0,00	0,00
15 Politiche per il lavoro e la formazione professionale	01 Servizi per lo sviluppo del mercato del lavoro	15012034	CPI STROZZI MILANO, MANUTENZIONE STRAORDINARIA PAL. 2 , COLLEGATO A PNRR M5C1 I1.1 POTENZIAMENTO CPI - CUP I48B24000310001 (FINALIZZATO A CAP. 40000199)	Trasferimenti dalla Regione e relativo avanzo collegati a fondi PNRR	540.000,00	0,00	0,00	0,00	0,00	0,00

Missione	Programma	Numero capitolo	Descrizione capitolo	Finanziamento	Stanziamiento 2025	F.p.v. 2025	Stanziamiento 2026	F.p.v. 2026	Stanziamiento 2027	F.p.v. 2027
15 Politiche per il lavoro e la formazione professionale	01 Servizi per lo sviluppo del mercato del lavoro	15012034	CPI STROZZI MILANO, MANUTENZIONE STRAORDINARIA PAL. 2 , COLLEGATO A PNRR M5C1 I1.1 POTENZIAMENTO CPI - CUP I48B24000310001 (FINALIZZATO A CAP. 40000199)	Trasferimenti dalla Regione e relativo avanzo collegati a fondi PNRR	0,00	0,00	90.000,00	0,00	0,00	0,00
15 Politiche per il lavoro e la formazione professionale	01 Servizi per lo sviluppo del mercato del lavoro	15012035	INTERVENTI DI ADEGUAMENTO STRUMENTALE CPI MILANO VIA STROZZI - ARREDAMENTO E VARIE COLLEGATO A PNRR M5C1 I1.1 (FINALIZZATO A CAP. 40000201 INSIEME A CAPITOLI DI SPESA 15012001,15012029, 15012037, 15012039)	Trasferimenti dalla Regione e relativo avanzo collegati a fondi PNRR	78.157,31	0,00	0,00	0,00	0,00	0,00
15 Politiche per il lavoro e la formazione professionale	01 Servizi per lo sviluppo del mercato del lavoro	15012037	INTERVENTI DI ADEGUAMENTO STRUMENTALE AUDITORIUM STROZZI - ARREDAMENTO E VARIE COLLEGATO A PNRR M5C1 I1.1 (FINALIZZATO A CAP. 40000201 INSIEME A CAPITOLI DI SPESA 15012001,15012029, 15012035, 15012039)	Trasferimenti dalla Regione e relativo avanzo collegati a fondi PNRR	489.653,17	0,00	0,00	0,00	0,00	0,00
15 Politiche per il lavoro e la formazione professionale	01 Servizi per lo sviluppo del mercato del lavoro	15012039	INTERVENTI DI ADEGUAMENTO STRUMENTALE SOD MILANO - ARREDAMENTO E VARIE COLLEGATO A PNRR M5C1 I1.1 (FINALIZZATO A CAP. 40000201 INSIEME A CAPITOLI DI SPESA 15012001, 15012029, 15012035, 15012037)	Trasferimenti dalla Regione e relativo avanzo collegati a fondi PNRR	123.639,14	0,00	0,00	0,00	0,00	0,00
15 Politiche per il lavoro e la formazione professionale	01 Servizi per lo sviluppo del mercato del lavoro	15012043	CPI MAGENTA FONDI PER INTERVENTI INFRASTRUTTURALI COLLEGATO A PNRR M5C1 I1.1 (FINALIZZATO A CAP. 40000202 CON CAPITOLI DI SPESA 15012041, 15012042, 15012045, 15012048, 15012049, 15012050, 15012051)	Trasferimenti dalla Regione e relativo avanzo collegati a fondi PNRR	250.000,00	0,00	0,00	0,00	0,00	0,00
15 Politiche per il lavoro e la formazione professionale	01 Servizi per lo sviluppo del mercato del lavoro	15012045	CPI CINISELLO BALSAMO FONDI PER INTERVENTI INFRASTRUTTURALI COLLEGATO A PNRR M5C1 I1.1 (FINALIZZATO A CAP. 40000202 CON CAPITOLI DI SPESA 15012041, 15012042, 15012043, 15012048, 15012049, 15012050, 15012051)	Trasferimenti dalla Regione e relativo avanzo collegati a fondi PNRR	650.000,00	0,00	0,00	0,00	0,00	0,00
15 Politiche per il lavoro e la formazione professionale	01 Servizi per lo sviluppo del mercato del lavoro	15012046	CPI RHO FONDI PER INTERVENTI INFRASTRUTTURALI COLLEGATO A PNRR M5C1 I1.1 (FINANZIATO DA AVANZO VINCOLATO)	Trasferimenti dalla Regione e relativo avanzo collegati a fondi PNRR	257.400,00	42.900,00	42.900,00	0,00	0,00	0,00
15 Politiche per il lavoro e la formazione professionale	01 Servizi per lo sviluppo del mercato del lavoro	15012048	CPI CORSICO FONDI PER INTERVENTI INFRASTRUTTURALI COLLEGATO A PNRR M5C1 I1.1 (FINALIZZATO A CAP. 40000202 CON CAPITOLI DI SPESA 15012041, 15012042, 15012043, 15012045, 15012049, 15012050, 15012051)	Trasferimenti dalla Regione e relativo avanzo collegati a fondi PNRR	400.000,00	0,00	0,00	0,00	0,00	0,00
15 Politiche per il lavoro e la formazione professionale	01 Servizi per lo sviluppo del mercato del lavoro	15012050	CPI ABBIATEGRASSO FONDI PER INTERVENTI INFRASTRUTTURALI COLLEGATO A PNRR M5C1 I1.1 (FINALIZZATO A CAP. 40000202 CON CAPITOLI DI SPESA 15012041, 15012042, 15012043, 15012045, 15012048, 15012049, 15012051)	Trasferimenti dalla Regione e relativo avanzo collegati a fondi PNRR	1.580.000,00	0,00	0,00	0,00	0,00	0,00
15 Politiche per il lavoro e la formazione professionale	01 Servizi per lo sviluppo del mercato del lavoro	15012051	CPI PIOTTELLO FONDI PER INTERVENTI INFRASTRUTTURALI COLLEGATO A PNRR M5C1 I1.1 (FINALIZZATO A CAP. 40000202 CON CAPITOLI DI SPESA 15012041, 15012042, 15012043, 15012045, 15012048, 15012049, 15012050)	Trasferimenti dalla Regione e relativo avanzo collegati a fondi PNRR	216.000,00	0,00	0,00	0,00	0,00	0,00
15 Politiche per il lavoro e la formazione professionale	01 Servizi per lo sviluppo del mercato del lavoro	15012052	CPI BOLLATE FONDI PER INTERVENTI INFRASTRUTTURALI COLLEGATO A PNRR M5C1 I1.1 (FINANZIATO DA AVANZO VINCOLATO)	Trasferimenti dalla Regione e relativo avanzo collegati a fondi PNRR	132.000,00	22.000,00	22.000,00	0,00	0,00	0,00
15 Politiche per il lavoro e la formazione professionale	01 Servizi per lo sviluppo del mercato del lavoro	15012053	CPI LEGNANO ADEGUAMENTO STRUMENTALE ARREDO COLLEGATO A PNRR M5C1 I1.1 (FINALIZZATO A CAP. 40000203 CON ALTRI CAPITOLI)	Trasferimenti dalla Regione e relativo avanzo collegati a fondi PNRR	80.639,15	0,00	0,00	0,00	0,00	0,00

Missione	Programma	Numero capitolo	Descrizione capitolo	Finanziamento	Stanziamiento 2025	F.p.v. 2025	Stanziamiento 2026	F.p.v. 2026	Stanziamiento 2027	F.p.v. 2027
15 Politiche per il lavoro e la formazione professionale	01 Servizi per lo sviluppo del mercato del lavoro	15012054	ADEGUAMENTO STRUMENTALE DOTAZIONI INFORMATICHE PER CPI COMUNI FUORI MILANO COLLEGATO A PNRR M5C1 I1.1 "POTENZIAMENTO DEI CENTRI PER L'IMPIEGO" (FINALIZZATA A CAP. 40000203 INSIEME A CAP. 15012053, 15012055, 15012057, 15012059, 15012061, 15012063, 15012065, 15012067, 15012069, 15012071, 15012073)	Trasferimenti dalla Regione e relativo avanzo collegati a fondi PNRR	638.360,40	0,00	0,00	0,00	0,00	0,00
15 Politiche per il lavoro e la formazione professionale	01 Servizi per lo sviluppo del mercato del lavoro	15012055	CPI MELZO ADEGUAMENTO STRUMENTALE ARREDO COLLEGATO A PNRR M5C1 I1.1 (FINALIZZATO A CAP. 40000203 CON ALTRI CAPITOLI)	Trasferimenti dalla Regione e relativo avanzo collegati a fondi PNRR	77.043,44	0,00	0,00	0,00	0,00	0,00
15 Politiche per il lavoro e la formazione professionale	01 Servizi per lo sviluppo del mercato del lavoro	15012057	CPI MAGENTA ADEGUAMENTO STRUMENTALE ARREDO COLLEGATO A PNRR M5C1 I1.1 (FINALIZZATO A CAP. 40000203 CON ALTRI CAPITOLI)	Trasferimenti dalla Regione e relativo avanzo collegati a fondi PNRR	44.657,52	0,00	0,00	0,00	0,00	0,00
15 Politiche per il lavoro e la formazione professionale	01 Servizi per lo sviluppo del mercato del lavoro	15012059	CPI CORSICO ADEGUAMENTO STRUMENTALE ARREDO COLLEGATO A PNRR M5C1 I1.1 (FINALIZZATO A CAP. 40000203 CON ALTRI CAPITOLI)	Trasferimenti dalla Regione e relativo avanzo collegati a fondi PNRR	77.528,63	0,00	0,00	0,00	0,00	0,00
15 Politiche per il lavoro e la formazione professionale	01 Servizi per lo sviluppo del mercato del lavoro	15012061	CPI CINISELLO BALSAMO ADEGUAMENTO STRUMENTALE ARREDO COLLEGATO A PNRR M5C1 I1.1 (FINALIZZATO A CAP. 40000203 CON ALTRI CAPITOLI)	Trasferimenti dalla Regione e relativo avanzo collegati a fondi PNRR	93.977,69	0,00	0,00	0,00	0,00	0,00
15 Politiche per il lavoro e la formazione professionale	01 Servizi per lo sviluppo del mercato del lavoro	15012063	CPI RHO ADEGUAMENTO STRUMENTALE ARREDO COLLEGATO A PNRR M5C1 I1.1 (FINALIZZATO A CAP. 40000203 CON ALTRI CAPITOLI)	Trasferimenti dalla Regione e relativo avanzo collegati a fondi PNRR	64.184,42	0,00	0,00	0,00	0,00	0,00
15 Politiche per il lavoro e la formazione professionale	01 Servizi per lo sviluppo del mercato del lavoro	15012065	CPI ROZZANO ADEGUAMENTO STRUMENTALE ARREDO COLLEGATO A PNRR M5C1 I1.1 (FINALIZZATO A CAP. 40000203 CON ALTRI CAPITOLI)	Trasferimenti dalla Regione e relativo avanzo collegati a fondi PNRR	84.129,45	0,00	0,00	0,00	0,00	0,00
15 Politiche per il lavoro e la formazione professionale	01 Servizi per lo sviluppo del mercato del lavoro	15012067	CPI SAN DONATO MILANESE ADEGUAMENTO STRUMENTALE ARREDO COLLEGATO A PNRR M5C1 I1.1 (FINALIZZATO A CAP. 40000203 CON ALTRI CAPITOLI)	Trasferimenti dalla Regione e relativo avanzo collegati a fondi PNRR	56.264,17	0,00	0,00	0,00	0,00	0,00
15 Politiche per il lavoro e la formazione professionale	01 Servizi per lo sviluppo del mercato del lavoro	15012069	CPI BOLLATE ADEGUAMENTO STRUMENTALE ARREDO COLLEGATO A PNRR M5C1 I1.1 (FINALIZZATO A CAP. 40000203 CON ALTRI CAPITOLI)	Trasferimenti dalla Regione e relativo avanzo collegati a fondi PNRR	37.375,83	0,00	0,00	0,00	0,00	0,00
15 Politiche per il lavoro e la formazione professionale	01 Servizi per lo sviluppo del mercato del lavoro	15012071	CPI ABBIATEGRASSO ADEGUAMENTO STRUMENTALE ARREDO COLLEGATO A PNRR M5C1 I1.1 (FINALIZZATO A CAP. 40000203 CON ALTRI CAPITOLI)	Trasferimenti dalla Regione e relativo avanzo collegati a fondi PNRR	64.853,55	0,00	0,00	0,00	0,00	0,00
15 Politiche per il lavoro e la formazione professionale	01 Servizi per lo sviluppo del mercato del lavoro	15012073	CPI PIOLTELLO ADEGUAMENTO STRUMENTALE ARREDO COLLEGATO A PNRR M5C1 I1.1 (FINALIZZATO A CAP. 40000203 CON ALTRI CAPITOLI)	Trasferimenti dalla Regione e relativo avanzo collegati a fondi PNRR	46.386,48	0,00	0,00	0,00	0,00	0,00
15 Politiche per il lavoro e la formazione professionale	01 Servizi per lo sviluppo del mercato del lavoro	15012076	CPI ROZZANO FONDI PER INTERVENTI INFRASTRUTTURALI COLLEGATO A PNRR M5C1 I1.1 (FINANZIATO DA AVANZO VINCOLATO)	Trasferimenti dalla Regione e relativo avanzo collegati a fondi PNRR	454.753,29	0,00	0,00	0,00	0,00	0,00

Missione	Programma	Numero capitolo	Descrizione capitolo	Finanziamento	Stanziamiento 2025	F.p.v. 2025	Stanziamiento 2026	F.p.v. 2026	Stanziamiento 2027	F.p.v. 2027
15 Politiche per il lavoro e la formazione professionale	01 Servizi per lo sviluppo del mercato del lavoro	15012080	CPI STROZZI MILANO, MANUTENZIONE STRAORDINARIA INTERNI PAL.13 COLLEGATO A PNRR M5C1 I1.1 POTENZIAMENTO CPI - CUP I48B24000300001 (FINANZIATO DA AVANZO VINCOLATO)	Trasferimenti dalla Regione e relativo avanzo collegati a fondi PNRR	339.203,12	0,00	0,00	0,00	0,00	0,00
15 Politiche per il lavoro e la formazione professionale	01 Servizi per lo sviluppo del mercato del lavoro	15012081	CPI STROZZI MILANO, MANUTENZIONE STRAORDINARIA ESTERNI PAL.13 COLLEGATO A PNRR M5C1 I1.1 POTENZIAMENTO CPI - CUP I48B24000320001 (FINANZIATO DA AVANZO VINCOLATO)	Trasferimenti dalla Regione e relativo avanzo collegati a fondi PNRR	683.010,25	0,00	0,00	0,00	0,00	0,00
15 Politiche per il lavoro e la formazione professionale	01 Servizi per lo sviluppo del mercato del lavoro	15012081	CPI STROZZI MILANO, MANUTENZIONE STRAORDINARIA ESTERNI PAL.13 COLLEGATO A PNRR M5C1 I1.1 POTENZIAMENTO CPI - CUP I48B24000320001 (FINANZIATO DA AVANZO VINCOLATO)	Trasferimenti dalla Regione e relativo avanzo collegati a fondi PNRR	502.308,32	0,00	0,00	0,00	0,00	0,00
15 Politiche per il lavoro e la formazione professionale	01 Servizi per lo sviluppo del mercato del lavoro	15012081	CPI STROZZI MILANO, MANUTENZIONE STRAORDINARIA ESTERNI PAL.13 COLLEGATO A PNRR M5C1 I1.1 POTENZIAMENTO CPI - CUP I48B24000320001 (FINANZIATO DA AVANZO VINCOLATO)	Trasferimenti dalla Regione e relativo avanzo collegati a fondi PNRR	46.538,46	0,00	0,00	0,00	0,00	0,00
15 Politiche per il lavoro e la formazione professionale	01 Servizi per lo sviluppo del mercato del lavoro	15012082	CPI STROZZI MILANO, MANUTENZIONE STRAORDINARIA PAL.2 COLLEGATO A PNRR M5C1 I1.1 POTENZIAMENTO CPI - CUP I48B24000310001 (FINANZIATO DA AVANZO VINCOLATO)	Trasferimenti dalla Regione e relativo avanzo collegati a fondi PNRR	256.407,51	0,00	0,00	0,00	0,00	0,00
					11.091.167,45	64.900,00	1.078.334,00	0,00	0,00	0,00
Totale fondi					119.062.593,08	1.065.060,70	23.281.042,05	0,00	1.999.554,50	0,00

Finanziamento opere PNRR

Il ministero dell'Economia e delle finanze ha emanato, in data 6 dicembre 2024, il decreto attuativo che semplifica le procedure per l'erogazione delle risorse destinate al finanziamento degli interventi previsti dal PNRR.

La misura, introdotta in attuazione dell'art. 18-quinquies del D.L. 113/2024, convertito con modifiche dalla Legge 143/2024, mira a rendere più rapidi e snelli i processi di pagamento.

Il nuovo regolamento introduce una serie di misure volte a ridurre i tempi di erogazione delle risorse finanziarie a favore dei soggetti attuatori, ossia agli enti che sono direttamente responsabili dell'esecuzione degli interventi previsti dal PNRR.

In particolare, il decreto stabilisce che:

- il soggetto attuatore presenta al Ministero competente per la Misura PNRR la richiesta dei trasferimenti intermedi, attestando la coerenza delle spese sostenute con lo stato di avanzamento dell'intervento nonché l'avvenuto aggiornamento dei dati sul sistema di monitoraggio ReGiS;
- le amministrazioni centrali titolari delle Misure devono trasferire gli importi richiesti, fino al 90% del costo dell'intervento coperto dal PNRR, entro 30 giorni dalla richiesta del soggetto attuatore, a loro volta aggiornando sul sistema ReGiS i dati relativi ai trasferimenti disposti;
- le verifiche sulla documentazione giustificativa saranno concentrate nella fase finale della procedura, prima del pagamento del saldo, evitando così ritardi nelle fasi iniziali e intermedie.

Il decreto si applica a tutte le erogazioni relative agli interventi del PNRR, con l'eccezione di quelle inerenti agli strumenti finanziari, agli incentivi, ai crediti d'imposta, alle spese di personale e alle misure gestite con la modalità dei costi semplificati. Si applica inoltre, di norma, anche alle erogazioni per i progetti PNRR finanziati con il bilancio dello Stato e ai progetti non più finanziati, in tutto o in parte, con le risorse del PNRR, come modificato in seguito alla decisione del Consiglio Ecofin dell'8 dicembre 2023, i cui soggetti attuatori sono gli enti locali.

TITOLO 3 – SPESE PER INCREMENTO DI ATTIVITA' FINANZIARIE

Titoli e macroaggregati di spesa	2025	2026	2027
301 Acquisizioni di attività finanziarie	0,00	0,00	0,00
302 Concessione di crediti di breve termine	0,00	0,00	0,00
303 Concessione crediti d medio-lungo termine	0,00	0,00	0,00
304 Altre spese per incremento di attività finanziarie	4.468.000,00	4.468.000,00	4.468.000,00
300 Totale Titolo 3	4.468.000,00	4.468.000,00	4.468.000,00

Nel 2003 Città Metropolitana ha deliberato un'emissione obbligazionaria bullet di 134 milioni di Euro, con rimborso del capitale in un'unica soluzione a scadenza nel 2033. Ai sensi di legge Città Metropolitana di Milano ha concluso altresì uno swap di ammortamento, che ha previsto la costituzione presso due Istituti finanziari (Banco BPM e Barclays Bank Plc) di un fondo di accantonamento in denaro delle quote capitale relative al bond, da versare ogni semestre, con l'impegno di restituzione da parte delle banche a scadenza, in modo che l'Ente possa rimborsare gli obbligazionisti.

L'importo annuale dell'accantonamento è di 4,468 milioni di Euro (il valore della quota accantonata alla data del 31/12/2024 è pari a 91,57 milioni di Euro).

TITOLO 4 – RIMBORSO DI PRESTITI

Titoli e macroaggregati di spesa	2025	2026	2027
401 Rimborso di titoli obbligazionari	11.256.265,46	2.140.685,25	6.439.766,25
402 Rimborso prestiti a breve termine	0,00	0,00	0,00
403 Rimborso mutui e altri finanziamenti a medio- lungo termine	15.298.493,66	14.580.456,68	19.734.933,00
404 Rimborso di altre forme di indebitamento	1.240.633,00	1.201.281,00	1.159.735,00
400 Totale Titolo 4	27.795.392,12	17.922.422,93	27.334.434,25

La voce ricomprende il rimborso ordinario delle quote capitali dei mutui e dei titoli obbligazionari per euro 13.383.079,00 per il 2025, euro 13.757.536,68 per il 2026 ed euro 14.150.900,00 nel 2027.

Si precisa che nel titolo 4 sono stati inseriti stanziamenti per finanziare eventuali operazioni di estinzione anticipata di debito, da finanziare mediante alienazioni patrimoniali ancora da realizzare. Nel 2025 l'importo è di 11.080.878,12; nel 2026 di euro 800.137,25; nel 2027 di euro 9.785.137,25.

Infine, in questa voce è ricompresa la restituzione di oneri pregressi verso lo Stato per euro 3.331.435,00 nel 2025, euro 3.364.749,00 nel 2026 ed euro 3.398.397,00 nel 2027.

ENTRATE E SPESE RICORRENTI – NON RICORRENTI

L'articolo 25, comma 1, lettera b), della legge 31 dicembre 2009 n.196 prevede la distinzione delle entrate ricorrenti da quelle non ricorrenti a seconda che le stesse si riferiscano a proventi la cui acquisizione sia prevista a regime ovvero limitata a uno o più esercizi. È definita «a regime», infatti, un'entrata che è presente con continuità per almeno 5 esercizi, per importi costanti nel tempo. Occorre includere tra le entrate «non ricorrenti» anche quelle presenti «a regime» nei bilanci dell'Ente, quando presentano importi superiori alla media riscontrata nell'ultimo quinquennio. In questo caso le entrate devono essere considerate ricorrenti fino al livello in cui non superano tale importo e non ricorrenti quando lo superano. Le entrate da concessioni pluriennali, che non garantiscono accertamenti costanti negli esercizi e costituiscono entrate straordinarie non ricorrenti, sono destinate al finanziamento degli investimenti (punto 3.10 del principio contabile applicato 4/2). Inoltre, l'Allegato 7 al D.lgs. 118/2011 indica al punto 1, lettera g), la distinzione tra entrata e spesa ricorrente e non ricorrente e al successivo punto 5 quali sono in «in ogni caso» le tipologie di entrate e di spese da considerarsi «non ricorrenti».

Sono in ogni caso da considerare non ricorrenti le entrate riguardanti:

- a) donazioni, sanatorie, abusi edilizi e sanzioni;
- b) condoni;
- c) gettiti derivanti dalla lotta all'evasione tributaria;
- d) entrate per eventi calamitosi;
- e) alienazione di immobilizzazioni;

- f) accensioni di prestiti;
- g) contributi agli investimenti, a meno che non siano espressamente definitivi “continuativi” dal provvedimento o dalla norma che ne autorizza l'erogazione.

Sono, in ogni caso, da considerarsi non ricorrenti, le spese riguardanti:

- a) consultazioni elettorali o referendarie locali;
- b) ripiani disavanzi pregressi di aziende e società e altri trasferimenti in c/capitale;
- c) eventi calamitosi;
- d) sentenze esecutive ed atti equiparati;
- e) investimenti diretti;
- f) contributi agli investimenti.

Le entrate e le spese non ricorrenti sono evidenziate nell'Allegato B – entrate per titoli, tipologie e categorie; spese per titoli e macroaggregati.

Le entrate correnti non ricorrenti per il 2025 ammontano a euro 32,4 milioni (8,1% del totale delle entrate correnti), per il 2026 a euro 23,6 milioni (6%), per il 2027 a euro 22,4 milioni (5,7%).

Le spese correnti non ricorrenti per il 2025 ammontano a euro 52,7 milioni (13,1% del totale delle spese correnti), per il 2026 a euro 28,9 milioni (7,8%), per il 2027 a euro 25,9 milioni (7%).

GLI EQUILIBRI DI BILANCIO

L'articolo 1, commi 819, 820 e 824, della legge n. 145 del 2018, nel dare attuazione alle sentenze della Corte costituzionale n. 247 del 2017 e n. 101 del 2018, prevede che gli enti territoriali indicati dalla norma, tra cui gli enti locali, a partire dal 2019, utilizzano il risultato di amministrazione e il fondo pluriennale vincolato di entrata e di spesa nel rispetto delle sole disposizioni previste dal D.lgs. 118/2011 (armonizzazione dei sistemi contabili). Tali enti territoriali, ai fini della tutela economica della Repubblica, concorrono alla realizzazione degli obiettivi di finanza pubblica e si considerano in equilibrio in presenza di un risultato di competenza dell'esercizio non negativo, nel rispetto delle disposizioni di cui ai commi 820 e 821 del citato articolo 1 della legge di bilancio 2019, che costituiscono principi fondamentali di coordinamento della finanza pubblica ai sensi degli articoli 117, terzo comma, e 119, secondo comma, della Costituzione.

Pertanto, a decorrere dal 2019 i richiamati enti territoriali si considerano in equilibrio in presenza di un risultato di competenza dell'esercizio non negativo.

Tale informazione è desunta, in ciascun anno, dal prospetto della verifica degli equilibri allegato al rendiconto di gestione, previsto dall'allegato 10 del citato D.lgs. 118/2011 (comma 821).

Il D.M. 1/8/2019 ha aggiornato i principi contabili ed ha recepito le disposizioni della L. 145/2018 e, in particolare del comma 821, modificando i prospetti degli equilibri a previsione e a rendiconto, applicabili dal 2021.

Il nuovo Patto di stabilità europeo, che delinea un percorso di contenimento della spesa pubblica mediante l'indicatore della “spesa primaria netta finanziata con risorse nazionali”, ha reso necessario aggiornare la definizione dell'obiettivo di finanza pubblica a carico degli enti locali.

La legge di bilancio per il 2025, n. 207/2024, all'art. 1, c. 785, prevede che l'equilibrio di bilancio di cui all'art. 1, c. 821, della legge 145/2018 è rispettato in presenza di un di un saldo non negativo tra le entrate e le spese di competenza finanziaria del bilancio, comprensivo dell'utilizzo dell'avanzo di amministrazione e del recupero

del disavanzo di amministrazione e degli utilizzi del fondo pluriennale vincolato, al netto delle entrate vincolate e accantonate non utilizzate nel corso dell'esercizio.

Sostanzialmente, si fa riferimento al saldo "W2" del prospetto della verifica degli equilibri allegato al Rendiconto della gestione, previsto dall'allegato 10 del citato D.lgs. 118/2011, e non più al saldo "W1", preso a riferimento fino al 2024.

La modifica non è da sottovalutare, in quanto non sono più considerate le entrate vincolate accertate nell'esercizio di competenza a cui non corrispondono impegni di spesa, nonché le entrate accertate finalizzate alla copertura degli accantonamenti.

Di seguito la serie dei saldi W1 e W2 degli ultimi tre Rendiconti approvati:

Esercizio	Saldo W1	Saldo W2	Differenza
2023	226.176.369,59	109.335.252,08	116.841.117,51
2022	198.748.973,03	79.690.047,29	119.058.925,74
2021	217.665.228,52	6.093.454,34	211.571.774,18

La norma prevede, al c. 792, che entro il 30 giugno di ciascuno degli esercizi dal 2026 al 2030, sulla base dei rendiconti trasmessi alla banca dati delle amministrazioni pubbliche, il MEF mediante proprio decreto proceda alla verifica del rispetto a livello di comparto degli enti territoriali dell'equilibrio di cui al comma 785 (nonché dell'accantonamento di cui al comma 789).

Solo in caso di mancato raggiungimento dell'obiettivo a livello di comparto è previsto un meccanismo sanzionatorio a carico degli enti che singolarmente nell'esercizio precedente non hanno rispettato l'equilibrio di bilancio, i quali sono tenuti a iscrivere nel bilancio di previsione, con riferimento all'esercizio in corso di gestione, un fondo pari alla sommatoria in valore assoluto del saldo negativo registrato nell'esercizio precedente.

Infine, ai sensi dell'art. 1, c. 794, entro sessanta giorni, con decreto del Ragioniere generale dello Stato, di concerto con il capo del Dipartimento per gli affari interni e territoriali del Ministero dell'interno e con il capo del Dipartimento per gli affari regionali e le autonomie della Presidenza del Consiglio dei ministri, gli schemi del rendiconto generale della gestione e del bilancio di previsione degli enti territoriali sono adeguati al fine di consentire le verifiche di cui al comma 792, a decorrere dal rendiconto della gestione 2025 e dal bilancio di previsione 2026-2028.

L'equilibrio di parte corrente di previsione per gli esercizi 2025 - 2027 è stato conseguito sulla base di una rigorosa valutazione delle entrate e delle spese, senza la necessità di avvalersi di alcuna norma derogatoria; in particolare non è stato fatto ricorso alla misura prevista da Legge di bilancio 2018 (Legge 205/2017 n. 205, art. 1, comma 866, modificata dall'art. 11 bis, comma 4, del D.L. 135/2018) in base alla quale gli enti locali – soddisfatti alcuni requisiti finanziari e patrimoniali - possono impiegare i proventi derivanti dalle alienazioni patrimoniali per finanziare le quote capitale dei mutui o dei prestiti obbligazionari in ammortamento nell'anno.

Si evidenziano di seguito gli equilibri di bilancio 2025 – 2026 - 2027:



EQUILIBRIO ECONOMICO - FINANZIARIO			COMPETENZA ANNO 2025	COMPETENZA ANNO 2026	COMPETENZA ANNO 2027
Fondo di cassa all'inizio dell'esercizio		879.786.597,67			
A) Fondo pluriennale vincolato di entrata per spese correnti	(+)		18.174.402,90	109.304,50	0,00
Q1) Fondo pluriennale vincolato per spese titolo 2.04 Altri trasferimenti in conto capitale iscritto in entrata	(+)		0,00	0,00	0,00
AA) Recupero disavanzo di amministrazione esercizio precedente	(-)		0,00	0,00	0,00
B) Entrate Titoli 1.00 - 2.00 - 3.00	(+)		400.383.524,83	390.927.779,24	391.899.090,98
<i>di cui per estinzione anticipata di prestiti</i>			0,00	0,00	0,00
C) Entrate Titolo 4.02.06 - Contributi agli investimenti direttamente destinati al rimborso dei prestiti da amministrazioni pubbliche	(+)		0,00	0,00	0,00
D) Spese Titolo 1.00 - Spese correnti	(-)		401.481.392,49	370.739.497,49	371.226.793,06
<i>di cui: - fondo pluriennale vincolato</i>			109.304,50	0,00	0,00
<i>- fondo crediti di dubbia esigibilità</i>			41.564.921,31	42.013.684,48	42.006.259,48
E) Spese Titolo 2.04 - Altri trasferimenti in conto capitale	(-)		0,00	0,00	0,00
<i>di cui fondo pluriennale vincolato</i>			0,00	0,00	0,00
F) Spese Titolo 4.00 - Quote di capitale amm.to dei mutui e prestiti obbligazionari	(-)		27.795.392,12	17.922.422,93	27.334.434,25
<i>di cui per estinzione anticipata di prestiti</i>			0,00	0,00	0,00
<i>di cui Fondo anticipazioni di liquidità</i>			0,00	0,00	0,00
G) Somma finale (G=A+Q1-AA+B+C-D-E-F)			-10.718.856,88	2.375.163,32	-6.662.136,33
ALTRE POSTE DIFFERENZIALI, PER ECCEZIONI PREVISTE DA NORME DI LEGGE E DA PRINCIPI CONTABILI, CHE HANNO EFFETTO SULL'EQUILIBRIO EX ARTICOLO 162, COMMA 6, DEL TESTO UNICO DELLE LEGGI SULL'ORDINAMENTO DEGLI ENTI LOCALI					
H) Utilizzo risultato di amministrazione presunto per spese correnti e per rimborso dei prestiti (2)	(+)		2.942.810,25	0,00	0,00
<i>di cui per estinzione anticipata di prestiti</i>			0,00	0,00	0,00
I) Entrate di parte capitale destinate a spese correnti in base a specifiche disposizioni di legge o dei principi contabili	(+)		11.080.878,12	800.137,25	9.785.137,25
<i>di cui per estinzione anticipata di prestiti</i>			11.080.878,12	800.137,25	9.785.137,25
L) Entrate di parte corrente destinate a spese di investimento in base a specifiche disposizioni di legge o dei principi contabili	(-)		742.500,00	662.000,00	662.000,00
M) Entrate da accensione di prestiti destinate a estinzione anticipata dei prestiti	(+)		0,00	0,00	0,00
EQUILIBRIO DI PARTE CORRENTE (3) (O=G+H+I-L+M)			2.562.331,49	2.513.300,57	2.461.000,92
P) Utilizzo risultato di amministrazione presunto per spese di investimento (2)	(+)		0,00	0,00	0,00
Q) Fondo pluriennale vincolato di entrata per spese in conto capitale	(+)		131.601.654,76	15.133.767,62	0,00
Q1) Fondo pluriennale vincolato per spese titolo 2.04 Altri trasferimenti in conto capitale iscritto in entrata	(-)		0,00	0,00	0,00
J2) Fondo pluriennale vincolato per spese Titolo 3.01 Acquisizioni di attività finanziarie iscritto in entrata	(+)		0,00	0,00	0,00
R) Entrate Titoli 4.00-5.00-6.00	(+)		249.664.270,61	93.629.838,25	93.755.279,14



EQUILIBRIO ECONOMICO - FINANZIARIO			COMPETENZA ANNO 2025	COMPETENZA ANNO 2026	COMPETENZA ANNO 2027
C) Entrate Titolo 4.02.06 - Contributi agli investimenti direttamente destinati al rimborso dei prestiti da amministrazioni pubbliche	(-)		0,00	0,00	0,00
I) Entrate di parte capitale destinate a spese correnti in base a specifiche disposizioni di legge o dei principi contabili	(-)		11.080.878,12	800.137,25	9.785.137,25
S1) Entrate Titolo 5.02 per Riscossione crediti di breve termine	(-)		0,00	0,00	0,00
S2) Entrate Titolo 5.03 per Riscossione crediti di medio-lungo termine	(-)		1.905.668,51	1.954.699,43	2.006.999,08
T) Entrate Titolo 5.04 relative a Altre entrate per riduzioni di attività finanziaria	(-)		0,00	0,00	0,00
L) Entrate di parte corrente destinate a spese di investimento in base a specifiche disposizioni di legge o dei principi contabili	(+)		742.500,00	662.000,00	662.000,00
M) Entrate da accensione di prestiti destinate a estinzione anticipata dei prestiti	(-)		0,00	0,00	0,00
U) Spese Titolo 2.00 - Spese in conto capitale	(-)		369.021.878,74	106.670.769,19	82.625.142,81
<i>di cui fondo pluriennale vincolato di spesa</i>			15.133.767,62	0,00	0,00
V) Spese Titolo 3.01 per Acquisizioni di attività finanziarie	(-)		0,00	0,00	0,00
<i>di cui Fondo pluriennale vincolato</i>			0,00	0,00	0,00
E) Spese Titolo 2.04 - Altri trasferimenti in conto capitale	(+)		0,00	0,00	0,00
<i>di cui fondo pluriennale vincolato</i>			0,00	0,00	0,00
EQUILIBRIO DI PARTE CAPITALE (Z = P+Q-Q1+J2+R-C-I-S1-S2-T+L-M-U-V+E)			0,00	0,00	0,00
J) Utilizzo risultato di amministrazione per l'incremento di attività finanziarie	(+)		0,00	0,00	0,00
J1) Fondo pluriennale vincolato per incremento di attività finanziarie iscritto in entrata	(+)		0,00	0,00	0,00
J2) Fondo pluriennale vincolato per spese Titolo 3.01 Acquisizioni di attività finanziarie iscritto in entrata	(-)		0,00	0,00	0,00
S1) Entrate Titolo 5.02 per Riscossione crediti di breve termine	(+)		0,00	0,00	0,00
S2) Entrate Titolo 5.03 per Riscossione crediti di medio-lungo termine	(+)		1.905.668,51	1.954.699,43	2.006.999,08
T) Entrate Titolo 5.04 relative a Altre entrate per riduzioni di attività finanziaria	(+)		0,00	0,00	0,00
X1) Spese Titolo 3.02 per Concessione crediti di breve termine	(-)		0,00	0,00	0,00
<i>di cui Fondo pluriennale vincolato</i>			0,00	0,00	0,00
X2) Spese Titolo 3.03 per Concessione crediti di medio-lungo termine	(-)		0,00	0,00	0,00
<i>di cui Fondo pluriennale vincolato</i>			0,00	0,00	0,00
Y) Spese Titolo 3.04 per Altre spese per acquisizioni di attività finanziarie	(-)		4.468.000,00	4.468.000,00	4.468.000,00
<i>di cui Fondo pluriennale vincolato</i>			0,00	0,00	0,00
EQUILIBRIO FINALE (W = O +J+J1-J3+Z+S1+S2+T-X1-X2-Y)			0,00	0,00	0,00
Saldo corrente ai fini della copertura degli investimenti pluriennali (4):					
Equilibrio di parte corrente (O)			2.562.331,49	2.513.300,57	2.461.000,92



EQUILIBRIO ECONOMICO - FINANZIARIO			COMPETENZA ANNO 2025	COMPETENZA ANNO 2026	COMPETENZA ANNO 2027
Utilizzo risultato di amministrazione per il finanziamento di spese correnti e del rimborso prestiti (H) al netto del fondo anticipazione di liquidità	(-)		2.942.810,25	0,00	0,00
Equilibrio di parte corrente ai fini della copertura degli investimenti pluriennali			-380.478,76	2.513.300,57	2.461.000,92

C) Si tratta delle entrate in conto capitale relative ai soli contributi agli investimenti destinati al rimborso prestiti corrispondenti alla voce del piano dei conti finanziario con codifica E.4.02.06.00.000.

E) Si tratta delle spese del titolo 2 per trasferimenti in conto capitale corrispondenti alla voce del piano dei conti finanziario con codifica U.2.04.00.00.000.

S1) Si tratta delle entrate del titolo 5 limitatamente alle riscossione crediti di breve termine corrispondenti alla voce del piano dei conti finanziario con codifica E.5.02.00.00.000.

S2) Si tratta delle entrate del titolo 5 limitatamente alle riscossione crediti di medio-lungo termine corrispondenti alla voce del piano dei conti finanziario con codifica E.5.03.00.00.000.

T) Si tratta delle entrate del titolo 5 limitatamente alle altre entrate per riduzione di attività finanziarie corrispondenti alla voce del piano dei conti finanziario con codifica E.5.04.00.00.000.

X1) Si tratta delle spese del titolo 3 limitatamente alle concessione crediti di breve termine corrispondenti alla voce del piano dei conti finanziario con codifica U.3.02.00.00.000.

X2) Si tratta delle spese del titolo 3 limitatamente alle concessione crediti di medio-lungo termine corrispondenti alla voce del piano dei conti finanziario con codifica U.3.03.00.00.000.

Y) Si tratta delle spese del titolo 3 limitatamente alle altre spese per incremento di attività finanziarie corrispondenti alla voce del piano dei conti finanziario con codifica U.3.04.00.00.000.

(2) In sede di approvazione del bilancio di previsione è consentito l'utilizzo della sola quota vincolata del risultato di amministrazione presunto. Nel corso dell'esercizio è consentito l'utilizzo anche della quota accantonata se il bilancio è deliberato a seguito dell'approvazione del prospetto concernente il risultato di amministrazione presunto dell'anno precedente aggiornato sulla base di un pre-consuntivo dell'esercizio precedente. E' consentito l'utilizzo anche della quota destinata agli investimenti e della quota libera del risultato di amministrazione dell'anno precedente se il bilancio (o la variazione di bilancio) è deliberato a seguito dell'approvazione del rendiconto dell'anno precedente.

(3) La somma algebrica finale non può essere inferiore a zero per il rispetto della disposizione di cui all'articolo 162 del testo unico delle leggi sull'ordinamento degli enti locali.

(4) Con riferimento a ciascun esercizio, il saldo positivo dell'equilibrio di parte corrente in termini di competenza finanziaria può costituire copertura agli investimenti imputati agli esercizi successivi per un importo non superiore al minore valore tra la media dei saldi di parte corrente in termini di competenza e la media dei saldi di parte corrente in termini di cassa registrati negli ultimi tre esercizi rendicontati, se sempre positivi, determinati al netto dell'utilizzo dell'avanzo di amministrazione, del fondo di cassa, e delle entrate non ricorrenti che non hanno dato copertura a impegni, o pagamenti.

(5) Indicare gli stanziamenti di spesa, compreso il correlato FPV.

L'equilibrio finale di parte corrente (lettera O) è pari a :

2025: euro 2.562.331,49;

2026: euro 2.513.300,57;

2027: euro 2.461.000,92;

e finanzia il saldo negativo delle partite finanziarie di pari importo.

L'equilibrio finale è dato dalla somma algebrica del primo saldo (lettera G) pari a:

2025: euro - 10.718.856,88;

2025: euro 2.375.163,32;

2027: euro - 6.662.136,33;

rettificato delle seguenti voci:

2025:

euro 2.942.810,25 (+) utilizzo risultato di amministrazione presunto;

euro 11.080.878,12 (+) derivanti da entrate di parte capitale destinate a spese correnti;

euro 742.500,00 (-) derivanti da entrate correnti destinate a spese di investimento.

2026:

euro 800.137,25 (+) derivanti da entrate di parte capitale destinate a spese correnti;

euro 662.000,00 (-) derivanti da entrate correnti destinate a spese di investimento.

2027:

euro 9.785.137,25 (+) derivanti da entrate di parte capitale destinate a spese correnti;

euro 662.000,00 (-) derivanti da entrate correnti destinate a spese di investimento.

IL QUADRO FINALE

Il Bilancio di previsione 2025-2027 si chiude con le presenti risultanze complessive:

ENTRATE	CASSA ANNO 2025	COMPETENZA ANNO 2025	COMPETENZA ANNO 2026	COMPETENZA ANNO 2027
Fondo di cassa presunto all'inizio dell'esercizio	879.786.597,67			
Utilizzo avanzo presunto di amministrazione	0,00	2.942.810,25	0,00	0,00
<i>di cui Utilizzo Fondo anticipazioni di liquidità</i>	<i>0,00</i>	<i>0,00</i>	<i>0,00</i>	<i>0,00</i>
Fondo pluriennale vincolato	0,00	149.776.057,66	15.243.072,12	0,00
Titolo 1: Entrate correnti di natura tributaria, contributiva e perequativa	246.836.582,67	229.215.000,00	227.870.000,00	227.870.000,00
Titolo 2: Trasferimenti correnti	145.605.780,60	66.821.794,13	62.004.478,25	63.115.440,96
Titolo 3: Entrate extratributarie	111.559.997,56	104.346.730,70	101.053.300,99	100.913.650,02
Titolo 4: Entrate in conto capitale	523.776.883,58	240.917.510,60	81.413.501,57	81.486.642,81
Titolo 5: Entrate da riduzione di attività finanziarie	33.618.768,48	8.746.760,01	12.216.336,68	12.268.636,33
Totale entrate finali	1.061.398.012,89	650.047.795,44	484.557.617,49	485.654.370,12
ENTRATE	CASSA ANNO 2025	COMPETENZA ANNO 2025	COMPETENZA ANNO 2026	COMPETENZA ANNO 2027
Titolo 6: Accensione Prestiti	0,00	0,00	0,00	0,00
Titolo 7: Anticipazioni da istituto tesoriere/cassiere	0,00	0,00	0,00	0,00
Titolo 9: Entrate per conto terzi e partite di giro	92.844.789,87	86.602.000,00	86.602.000,00	79.602.000,00
Totale Titoli	1.154.242.802,76	736.649.795,44	571.159.617,49	565.256.370,12
TOTALE COMPLESSIVO ENTRATE	2.034.029.400,43	889.368.663,35	586.402.689,61	565.256.370,12
SPESE	CASSA ANNO 2025	COMPETENZA ANNO 2025	COMPETENZA ANNO 2026	COMPETENZA ANNO 2027
Disavanzo di amministrazione		0,00	0,00	0,00
Disavanzo derivante da debito autorizzato e non contratto		0,00	0,00	0,00
Titolo 1: Spese correnti	459.617.462,58	401.481.392,49	370.739.497,49	371.226.793,06
<i>- di cui fondo pluriennale vincolato</i>		<i>109.304,50</i>	<i>0,00</i>	<i>0,00</i>
Titolo 2: Spese in conto capitale	602.545.663,78	369.021.878,74	106.670.769,19	82.625.142,81
<i>- di cui fondo pluriennale vincolato</i>		<i>15.133.767,62</i>	<i>0,00</i>	<i>0,00</i>
Titolo 3: Spese per incremento attività finanziarie	4.468.000,00	4.468.000,00	4.468.000,00	4.468.000,00
<i>- di cui fondo pluriennale vincolato</i>		<i>0,00</i>	<i>0,00</i>	<i>0,00</i>
Totale spese finali	1.066.631.126,36	774.971.271,23	481.878.266,68	458.319.935,87
Titolo 4: Rimborso Prestiti	27.796.656,39	27.795.392,12	17.922.422,93	27.334.434,25
<i>- di cui fondo anticipazioni di liquidità</i>		<i>0,00</i>	<i>0,00</i>	<i>0,00</i>
Titolo 5: Chiusura Anticipazioni ricevute da istituto tesoriere/cassiere		0,00	0,00	0,00
Titolo 7: Uscite per conto terzi e partite di giro	96.625.640,26	86.602.000,00	86.602.000,00	79.602.000,00
Totale Titoli	1.191.053.423,01	889.368.663,35	586.402.689,61	565.256.370,12

SPESE	CASSA ANNO 2025	COMPETENZA ANNO 2025	COMPETENZA ANNO 2026	COMPETENZA ANNO 2027
TOTALE COMPLESSIVO SPESE	1.191.053.423,01	889.368.663,35	586.402.689,61	565.256.370,12
Fondo di cassa finale presunto	842.975.977,42			

Gli stanziamenti di cassa evidenziano un fondo di cassa finale non negativo. Essi sono stati definiti considerando in particolare sia la dubbia esigibilità di alcune entrate per le quali è stato accantonato apposito fondo crediti di dubbia esigibilità, sia la tempistica di restituzione allo Stato dei trasferimenti erariali, trattenuti dallo stesso a valere sui gettiti RCAuto e IPT.

Il fondo di riserva di cassa ammonta a euro 3.376.167,00 pari allo 0,32% degli stanziamenti di cassa per spese finali, nei limiti di cui al comma 2 quater dell'art. 166 del TUEL che prevede una quota non inferiore allo 0,2% delle spese finali inizialmente previste in bilancio.

**TABELLA DEI PARAMETRI OBIETTIVI PER PROVINCE E CITTA' METROPOLITANE AI FINI
DELL'ACCERTAMENTO DELLA CONDIZIONE DI ENTE STRUTTURALMENTE DEFICITARIO**

Provincia di

Milano

Città Metropolitana di

CITTA' METROPOLITANA DI MILANO

	CODICE		Barrare la condizione che ricorre	
			SI	NO
P1	50010	Indicatore 1.1 (Incidenza spese rigide - ripiano disavanzo, personale e debito - su entrate correnti) maggiore del 41%	SI	NO
P2	50020	Indicatore 2.8 (Incidenza degli incassi delle entrate proprie sulle previsioni definitive di parte corrente) minore del 21%	SI	NO
P3	50030	Indicatore 3.2 (Anticipazioni chiuse solo contabilmente) maggiore di 0	SI	NO
P4	50040	Indicatore 10.3 (Sostenibilità debiti finanziari) maggiore del 15%	SI	NO
P5	50050	Indicatore 12.4 (Sostenibilità disavanzo effettivamente a carico dell'esercizio) maggiore dell'1,20%	SI	NO
P6	50060	Indicatore 13.1 (Debiti riconosciuti e finanziati) maggiore dell'1%	SI	NO
P7	50070	[Indicatore 13.2 (Debiti in corso di riconoscimento) + Indicatore 13.3 (Debiti riconosciuti e in corso di finanziamento)] maggiore dello 0,60%	SI	NO
P8	50080	Indicatore concernente l'effettiva capacità di riscossione (riferito al totale delle entrate) minore del 45%	SI	NO

Gli enti locali che presentano almeno la metà dei parametri deficitari (la condizione "SI" identifica il parametro deficitario) sono strutturalmente deficitari ai sensi dell'articolo 242, comma 1, Tuel.

	50090	DEFICITARIO	SI	NO
--	-------	-------------	----	---------------

(*) Il presente allegato riguarda, per ciascuna tipologia di ente locale, la struttura e la modalità di compilazione della tabella contenente i parametri obiettivi di riscontro della situazione di deficitarietà strutturale, da allegare, secondo quanto stabilito dal Tuel, al bilancio di previsione (art. 172, c. 1, lett. d), al rendiconto della gestione (art. 227, c. 5, lett. b) ed al certificato al rendiconto (art. 228, c. 5)

LUOGO MILANO

DATA 08/05/2024

IL SEGRETARIO

IL RESPONSABILE DEL SERVIZIO FINANZIARIO

ORGANO DI REVISIONE ECONOMICO-FINANZIARIA (*)

(*) E' prevista la sottoscrizione dei tre componenti del Collegio dei Revisori o almeno due componenti, semprechè il regolamento di contabilità non preveda comunque la presenza di tutti i componenti per il funzionamento. Per i comuni con popolazione inferiore a 15.000 abitanti, per le unioni dei comuni, salvo quanto previsto dal comma 3-bis art.234 Tuel, e per le comunità montane è richiesta la sottoscrizione da parte dell'unico componente del Collegio.

I LIMITI DI SPESA

L'art. 57, comma 2, del D.L.124/2019, convertito in Legge n. 157/2019, ha definitivamente disapplicato per gli enti territoriali (regioni, province e città metropolitane, comuni), i loro organismi ed enti strumentali e le società partecipate, a partire dal 2020, tutta una serie di norme (artt. 5 comma 2, 6 commi 7, 8, 9, 12 e 13 del D.Lgs 95/2012), che avevano imposto limiti su determinate voci di spesa ovvero di obblighi informativi.

Alla luce di tale modifica ai regimi di vincoli di spesa, il limite rimasto in vigore è quello derivante dall'art. 1, co. 512 ss. gg., L. 208/2015 che impone una **riduzione delle spese per l'informatica del 50% rispetto alla media sostenuta nel triennio 2013-2015**.

La Legge 208/2015 (Legge di stabilità 2016) all'articolo 1, commi 512-515, modificata dalla L. 232/2016 (Legge di stabilità 2017) con l'articolo 1, comma 419, ha introdotto a partire dal 2019 la necessità di ridurre la spesa per l'informatica.

Il disposto normativo prevede che gli enti riducano a partire dall'esercizio 2019 la spesa media per l'acquisto di beni e servizi di natura informatica del 50% rispetto alla spesa media del triennio 2013-2015, in attuazione delle disposizioni contenute nel Piano nazionale dell'informatica 2016-2018 predisposto da AGID e approvato il 15 luglio 2017.

Obiettivo della norma non è tanto quello del contenimento della spesa per l'informatica, bensì quello della sua riqualificazione a favore di linee di sviluppo predeterminate. Infatti il Piano nazionale dell'informatica 2016-2018 predisposto da AGID distingue le spese considerate non strategiche, su cui opera la riduzione del 50%, e le spese strategiche per l'attuazione degli obiettivi individuati a livello nazionale, sulle quali dirottare le risorse risparmiate.

Il triennio 2016-2018 rappresenta l'arco temporale all'interno ed entro il quale le pubbliche amministrazioni dovevano adottare le azioni di razionalizzazione prescritte o suggerite dai precedenti commi da 512 a 514- bis, al fine di conseguire, a regime, dal 2019, un risparmio della spesa corrente per il "settore informatico" (aggregato che comprende i beni ed i servizi indicati dal Piano triennale per l'informatica elaborato da AGID) pari ad almeno il 50% di quella sostenuta, in media, nel triennio 2013-2015.

Il comma 515, prevedendo alcune eccezioni, esclude dall'obiettivo di risparmio:

- la spesa a titolo di "canoni per servizi di connettività",
- la spesa riferita agli acquisiti effettuati tramite CONSIP o altri soggetti aggregatori, documentata nel Piano triennale approvato ai sensi del comma 513, compresa quella relativa alle "acquisizioni di particolare rilevanza strategica", di cui al comma 514-bis.

Da quanto illustrato, il rispetto del limite per le spese informatiche non dipende tanto dallo stanziamento di bilancio quanto dalla tipologia di spesa e dalle modalità di individuazione del contraente.

Tale limite di spesa, individuato mediante decreto del Sindaco metropolitano R.G. n. 70/2019 del 16/04/2019, vale per la Città Metropolitana di Milano Euro 690.883,07.

Dal 2021 al 2023 tale limite di spesa è stato rispettato da Città Metropolitana di Milano con una spesa pari a euro 553.353,45 nel 2023, pari a euro 383.439,22 nel 2022, pari a euro 660.646,70 nel 2021, con riferimento al 2024 il dato ufficiale verrà reso noto solo a seguito dell'approvazione del Rendiconto dell'esercizio 2024.

È ancora in vigore quanto disposto dall'art. 3, comma 56, della L. 244/2007, come sostituito dall'art. 46, comma 3, del D.L. 112/2008, convertito con L. 133/2008: *"Con il regolamento di cui all'articolo 89 del decreto legislativo 18 agosto 2000, n. 267, sono fissati, in conformità a quanto stabilito dalle disposizioni vigenti, i limiti, i criteri e le modalità per l'affidamento di incarichi di collaborazione autonoma, che si applicano a tutte le tipologie di*

prestazioni. La violazione delle disposizioni regolamentari richiamate costituisce illecito disciplinare e determina responsabilità erariale. Il limite massimo della spesa annua per incarichi di collaborazione è fissato nel bilancio preventivo degli enti territoriali". Il limite massimo della spesa annua per incarichi di collaborazione autonoma è quantificato in euro 275.000,00 per l'anno 2025, euro 137.600,00 per l'anno 2026, ed euro 0,00 per l'anno 2027, come da schede contenute nell'Allegato C (prospetti vari Bilancio di Previsione).

Nel Documento Unico di Programmazione 2025-2027, nel budget di spesa del Programma delle collaborazioni autonome è prevista l'esplicitazione - in uno specifico box dedicato - delle collaborazioni autonome programmate nel triennio 2025-2027 per la realizzazione delle finalità dei Programmi, ai sensi della L. 133/2008 (art. 43 – commi 2 e 3) e del Titolo VII - Disciplina per l'affidamento di incarichi individuali a soggetti esterni - del vigente Regolamento sull'ordinamento degli uffici e servizi.

Si ricorda, altresì, che l'art. 14, comma 1, del D.L. 66/2014, convertito con L. 89/2014, dispone che a decorrere dall'anno 2014 le Amministrazioni pubbliche non possono conferire **incarichi di consulenza, studio e ricerca** quando la spesa complessiva sostenuta nell'anno per tali incarichi sia superiore all'1,4% della spesa per il personale dell'amministrazione che conferisce l'incarico, come risultante dal conto annuale del 2012 per le amministrazioni con spesa di personale superiore a Euro 5 milioni; tale limite di spesa, per la Città metropolitana di Milano è pari a Euro 1.069.802,97.

ELENCO DEGLI ENTI ED ORGANISMI STRUMENTALI E DELLE PARTECIPAZIONI POSSEDUTE

In collaborazione con le Direzioni competenti per materia, cui il Nucleo Direzionale ai sensi dell'art. 17 comma 2 del Regolamento dei controlli interni ha attribuito la responsabilità del controllo e della gestione dei rapporti contrattuali con gli organismi partecipati a vario titolo da Città metropolitana, si è proceduto a verificare il nesso di strumentalità tra il singolo organismo e le missioni dell'Ente (art. 11-ter del D. Lgs. 118/2011).

Si riporta, di seguito, l'elenco delle partecipazioni suddivise nelle tre macro categorie, individuate dal D. Lgs. 118/2011: organismi strumentali (art. 1 comma 2b), enti strumentali (art. 11-ter) e società (art. 11-quater e art. 11-quinquies), alla data del 31 dicembre 2024:

Tipologia (D. Lgs. 118/2011)	Denominazione	Codice fiscale	Quota di partecipazio ne	Direzione d'Area di riferimento	Attività svolta dall'organismo
Ente strumentale controllato (art. 11 ter .1)	Ufficio d'Ambito della Città Metropolitana di Milano -Azienda speciale	8342040964	100	Area Ambiente e tutela del territorio	Attuazione delle politiche di organizzazione del servizio idrico integrato, attraverso la scelta del modello gestionale e l'affidamento della gestione del SII; approvazione e aggiornamento del Piano d'Ambito di cui all'articolo 149 del D.Lgs. 152/2006; definizione dei contenuti dei contratti di servizio che regolano i rapporti tra l'ente responsabile dell'ATO ed i gestori del SII; vigilanza sulle attività poste in essere dal gestore, inclusa la salvaguardia dell'integrità delle reti, degli impianti e delle altre dotazioni patrimoniali; rilascio dell'autorizzazione allo scarico delle acque reflue industriali e delle acque di prima pioggia nella rete fognaria, ai sensi del D.Lgs. 152/2006.
Ente strumentale partecipato (art 11 ter .2)	Agenzia Metropolitana per la formazione, l'orientamento e il lavoro	8928300964	50	Settore Politiche del lavoro	Promozione del diritto al lavoro quale servizio sociale rivolto alle persone, alle imprese ed alla collettività tramite attività di formazione e di orientamento al fine di contrastare il rischio di esclusione sociale e di povertà promuovendo interventi per la piena integrazione dei cittadini nel contesto sociale ed economico del proprio territorio.
Ente strumentale partecipato (art 11 ter .2)	Agenzia per il Trasporto Pubblico Locale del bacino di Milano, Monza e Brianza, Lodi e Pavia	9564630961	4,29	Area Pianificazio ne e Sviluppo economico	Definizione e programmazione dei servizi di trasporto pubblico locale di competenza, elaborazione di pareri e proposte da trasmettere alla Regione Lombardia relative ai servizi ferroviari regionali; approvazione del sistema tariffario di bacino, sviluppo di iniziative finalizzate all'integrazione fra il trasporto pubblico e forme complementari di mobilità sostenibile; sviluppo di forme innovative per la promozione e l'utilizzo del trasporto; definizione di politiche

Tipologia (D. Lgs. 118/2011)	Denominazione	Codice fiscale	Quota di partecipazio ne	Direzione d'Area di riferimento	Attività svolta dall'organismo
					uniformi per la promozione del sistema del trasporto pubblico, incluso il coordinamento dell'immagine e della diffusione dell'informazione presso l'utenza.
Ente strumentale partecipato (art 11 ter .2)	Associazione Centro Studi P.I.M.	8010355015 0	24,30	Area Ambiente e tutela del territorio	Realizzazione di attività di supporto operativo e tecnico-scientifico agli enti locali associati, in materia di governo del territorio, ambiente e infrastrutture limitatamente all'ambito regionale. La quota di partecipazione alle spese è calcolata sulla popolazione (ISTAT Bilancio demografico 2018).
Ente strumentale partecipato (art 11 ter .2)	Consorzio del canale Milano- Cremona-Po in liquidazione	8005715015 5	8	-	Costruzione delle opere di navigazione interna del Canale Milano-Cremona-Po e dei porti di Milano e di Cremona, insieme allo Stato, all'allora Provincia di Milano, al Comune di Milano, alla Provincia e al Comune di Cremona. In liquidazione dal 10/01/2000, con decreto del 03/06/2000 del Ministero del Tesoro e del Bilancio. Procedura ancora in corso.
Ente strumentale partecipato (art 11 ter .2)	Ente Parco Nord Milano	8010135015 7	40	Area Ambiente e tutela del territorio	Tutela e valorizzazione delle risorse ambientali e paesistiche del Parco Nord Milano, area protetta regionale classificata quale parco di cintura metropolitana, mediante progettazione, realizzazione e gestione del Parco stesso e fornitura al pubblico dei servizi ambientali idonei e compatibili. La percentuale indica la rappresentatività di CMM nella comunità del parco.
Ente strumentale partecipato (art 11 ter .2)	Ente Parco Lombardo della Valle del Ticino	8600485015 1	4,87	Area Ambiente e tutela del territorio	Gestione, conservazione e promozione del Parco e del relativo ambiente naturale; tutela, conservazione e recupero in via prioritaria dell'ecosistema fluviale e delle forme di vita in esso contenute. Promozione dello sviluppo delle attività agricole e silvicole e delle altre attività tradizionali; dell'uso sociale del territorio e delle strutture del Parco secondo i criteri del piano territoriale di coordinamento. La percentuale indica la rappresentatività di CMM nella comunità del parco.
Ente strumentale partecipato (art 11 ter .2)	Ente Parco Adda Nord	9150718015 5	10,26	Area Ambiente e tutela del territorio	Gestione, tutela e valorizzazione del Parco oltre che organizzazione di iniziative di educazione ambientale. La percentuale indica la rappresentatività di CMM nella comunità del parco.
Ente strumentale partecipato (art 11 ter .2)	Ente Parco Regionale delle Groane	9700360015 8	14,6	Area Ambiente e tutela del territorio	Tutela e valorizzazione delle risorse ambientali e paesistiche mediante la gestione, la progettazione e la realizzazione dello stesso, nonché fornitura al pubblico dei servizi ambientali propri e compatibili. La percentuale indica la rappresentatività di CMM nella comunità del parco.
Ente strumentale partecipato (art 11 ter .2)	Fondazione Istituto Tecnico Superiore Angelo Rizzoli per le tecnologie dell'informazione e della comunicazione	7167930960	No suddivisione in quote	Settore Politiche del lavoro	Realizzazione dell'attività di studio, informazione e documentazione sui problemi del commercio, del turismo, dei servizi e delle professioni nonché sulle situazioni di mercato e sulla dinamica dei consumi. La percentuale indicata esprime la rappresentatività di Città metropolitana in seno all'organo d'indirizzo.
Ente strumentale partecipato (art 11 ter .2)	Fondazione Istituto Tecnico Superiore per il turismo e le attività culturali (INNOVAPROFE SSIONI)	9768578015 3	No suddivisione in quote	Settore Politiche del lavoro	Promozione, nel campo formativo, della diffusione delle moderne tecniche di organizzazione e gestione aziendale. Promozione delle attività dirette alla formazione e creazione di nuove professionalità. La percentuale indicata esprime la rappresentatività di Città metropolitana in seno all'organo d'indirizzo
Ente strumentale partecipato (art 11 ter .2)	Fondazione Istituto Tecnico Superiore lombardo per le nuove tecnologie meccaniche e meccatroniche	8591770964	No suddivisione in quote	Settore Politiche del lavoro	Attuazione delle politiche di diffusione della cultura tecnica e scientifica. La percentuale indicata esprime la rappresentatività di Città metropolitana in seno all'organo d'indirizzo
Ente strumentale partecipato (art 11 ter .2)	Fondazione Museo Nazionale di Fotografia (MUNAF)	9459849015 2	20	Area Pianificazio e e sviluppo economico	Formazione, promozione e diffusione di espressioni della cultura e dell'arte, della conoscenza della cultura dell'arte visiva, fotografica contemporanea in tutte le sue manifestazioni, implicazioni ed interazioni con le altre forme di espressioni artistiche sia contemporanee che future. La percentuale indicata esprime la rappresentatività di Città metropolitana in seno all'organo di gestione
Ente strumentale partecipato (art 11 ter .2)	CSI Piemonte	1995112001 9	0,76	Dipartimento transizione digitale	Favorire l'interazione tra enti consorziati e supportarne l'azione, il Consorzio opera inoltre attraverso presidi ubicati presso gli uffici degli enti cui eroga i servizi. Promozione e supporto dell'attività degli Enti consorziati nella messa a disposizione di servizi a cittadini e imprese.
Ente strumentale partecipato (art 11 ter .2)	I-CREA ACADEMY FONDAZIONE	9791124015 4	No suddivisione in quote	Settore Politiche del lavoro	Ha come obiettivo la promozione dei beni e delle attività culturali del territorio italiano, attraverso percorsi formativi espressamente rivolti al mondo della cultura.

Tipologia (D. Lgs. 118/2011)	Denominazione	Codice fiscale	Quota di partecipazio ne	Direzione d'Area di riferimento	Attività svolta dall'organismo
Società partecipata (Art. 11 quinquies)	CAP Holding S.p.A.	13187590156	8,24	Area Ambiente e tutela del territorio	Esercizio delle attività che concorrono a formare il servizio idrico integrato come definito dal D. Lgs 152/2006 e successive modifiche.
Società partecipata (Art. 11 quinquies)	Arexpo S.p.a.	7468440966	1,21	Area Pianificazioni e sviluppo economico	Acquisizione delle aree del sito Expo dai soggetti privati e pubblici anche a mezzo di atti di conferimento, messa a disposizione di dette aree alla società Expo 2015 SpA. Monitoraggio del processo di infrastrutturazione e trasformazione dell'area per assicurarne la valorizzazione e riqualificazione nella fase post Expo.

Con decreto sindacale R.G. n. 184/2024 del 05/08/2024 è stato definito il Gruppo Amministrazione Pubblica (GAP) di Città Metropolitana di Milano per l'esercizio 2023 che costituisce anche il GAP provvisorio per l'esercizio 2024, nonché il perimetro di consolidamento per la redazione del Bilancio consolidato.

Di seguito viene riportato l'elenco dei soggetti facenti parte del Gruppo Amministrazione Pubblica:

DENOMINAZIONE DEGLI ENTI FACENTI PARTE DEL GRUPPO AMMINISTRAZIONE PUBBLICA	QUOTA DI PARTECIPAZIONE	Capo-gruppo intermedia
ENTI STRUMENTALI CONTROLLATI		
UFFICIO D'AMBITO DELLA CITTA' METROPOLITANA DI MILANO (ATO)	100,00%	
ENTI STRUMENTALI PARTECIPATI		
ENTE PARCO REGIONALE ADDA NORD	10,26%	
ENTE PARCO REGIONALE DELLE GROANE	14,60%	
ENTE PARCO NORD MILANO	40,00%	
ENTE PARCO LOMBARDO VALLE DEL TICINO	4,87%	
FONDAZIONE MUSEO DELLA FOTOGRAFIA CONTEMPORANEA	20,00%	
FONDAZIONE ISTITUTO TECNICO SUPERIORE ANGELO RIZZOLI PER LE TECNOLOGIE DELL'INFORMAZIONE E DELLA COMUNICAZIONE	3,85%	
FONDAZIONE IST. TECNICO SUPERIORE LOMBARDO PER LE NUOVE TECNOLOGIE MECCANICHE E MECCATRONICHE	3,57%	
FONDAZIONE ISTITUTO TECNICO SUPERIORE PER IL TURISMO E LE ATTIVITA' CULTURALI (INNOVAPROFESSIONI)	3,33%	
I-CREA ACADEMY FONDAZIONE ITS per le imprese culturali e il territorio	11,11%	
CENTRI STUDI PIM	24,04%	
CSI PIEMONTE	0,76%	
AFOL METROPOLITANA	50,00%	
AGENZIA PER IL TRASPORTO PUBBLICO DEL BACINO DI MILANO, MONZA E BRIANZA, LODI E PAVIA	4,29%	
CONSORZIO DEL CANALE MILANO-CREMONA PO IN LIQUIDAZIONE	8,00%	
SOCIETA' PARTECIPATE		
C.A.P. HOLDING S.p.a.	8,24%	Si, include CAP EVOLUTION srl
CAP EVOLUTION srl	8,24%	

Restano escluse dal GAP le seguenti società partecipate per le motivazioni indicate a fianco di ciascun soggetto:

DENOMINAZIONE		MOTIVO ESCLUSIONE GAP
Arexpo S.p.a.		esclusa dal GAP per partecipazione <20% ed assenza di affidamento diretto di servizi pubblici locali
La Fucina S.c.a.r.l. In fallimento		esclusa dal GAP per partecipazione <20% ed assenza di affidamento diretto di servizi pubblici locali
partecipazioni indirette (tramite CAP Holding S.p.a.)	ROCCA BRIVIO SFORZA s.r.l. IN LIQUIDAZIONE	esclusa dal GAP per partecipazione <20% ed assenza di affidamento diretto di servizi pubblici locali
	PAVIACQUE s.c.a.r.l.	esclusa dal GAP per partecipazione <20% ed assenza di affidamento diretto di servizi pubblici locali
	ZEROC s.p.a.	esclusa dal GAP per partecipazione <20% ed assenza di affidamento diretto di servizi pubblici locali
	NEUTALIA s.r.l.	esclusa dal GAP per partecipazione <20% ed assenza di affidamento diretto di servizi pubblici locali

Si riporta, infine, l'elenco degli "altri Enti", per i quali, ai sensi dell'art. n. 11-ter del D. Lgs. 118/2011, non si delinea un rapporto "partecipativo" da parte di Città metropolitana, sebbene da Statuto sia riconosciuto il potere di nomina o in alcuni casi di designazione nei rispettivi organi di gestione o di indirizzo. Tale potere, in assenza di qualsiasi legame di strumentalità, di qualsiasi diritto di natura patrimoniale, tra la Città metropolitana e l'organismo, viene considerato espressione della rappresentanza della cittadinanza, piuttosto che mandato fiduciario in vista dell'esercizio di un controllo sulla gestione dell'organismo stesso.

	Tipologia	Denominazione	Codice fiscale	Direzione d'Area di riferimento	Attività svolta dall'organismo
1	Altri Enti	Città dei Mestieri di Milano e della Lombardia"	97361680156	Settore Politiche del lavoro	Diffusione sul territorio regionale del servizio di orientamento scolastico, formativo e professionale, denominato "Città dei mestieri e delle professioni" ed operare perché tale servizio alla persona raggiunga e mantenga livelli di eccellenza.
3	Altri Enti	Istituto per gli studi di politica internazionale (I.S.P.I.)	2141980157	Direzione Generale	Studiare e divulgare la problematica relativa ai rapporti internazionali nell'intera accezione del termine ed in particolare nei loro aspetti politico-culturali, economici, istituzionali, strategici.
4	Altri Enti	CAPAC – Politecnico del Commercio e del Turismo	947150157	Settore Politiche del lavoro	Promozione, sviluppo e perfezionamento della preparazione tecnico-professionale degli operatori e degli addetti al commercio, al turismo, ai servizi, alle professioni ed alle altre attività terziarie attraverso l'attuazione di corsi professionali e servizi alla persona. Attività di studio, informazione e documentazione sui problemi del commercio, del turismo, dei servizi e delle professioni nonché sulle situazioni di mercato e sulla dinamica dei consumi. Promozione, nel campo formativo, della diffusione delle moderne tecniche di organizzazione e gestione aziendale; delle attività dirette alla formazione e creazione di nuove professionalità.
5	Altri Enti	Fondazione E.S.A.E.	80037030154	Area Pianificazione e sviluppo economico	Realizzazione di ricerca, formazione e gestione di attività nell'ambito delle politiche e dei servizi per l'inclusione sociale, con particolare attenzione agli aspetti socio-assistenziali, educativi, lavorativi, sanitari e abitativi.

	Tipologia	Denominazione	Codice fiscale	Direzione d'Area di riferimento	Attività svolta dall'organismo
6	Altri Enti	Fondazione Memoriale della Shoah di Milano ONLUS	97475500159	Area Pianificazione e sviluppo economico	Promozione e realizzazione di azioni di valorizzazione della memoria storica degli ebrei e delle altre vittime della persecuzione fascista e nazista in Italia ed in Europa nel XX secolo, anche al fine di approfondire la conoscenza della realtà ebraica contemporanea e di contrasto dell'antisemitismo.
7	Altri Enti	Fondazione Orchestra Sinfonica e Coro Sinfonico di Milano Giuseppe Verdi	97119590152	Area Pianificazione e sviluppo economico	Promozione della diffusione della cultura musicale e dello svolgimento dell'attività sinfonica, concertistica, lirica o comunque musicale a Milano e nella Regione Lombardia e diffusione dei risultati della propria ricerca e produzione artistica in Italia, in Europa ed in altri continenti.
8	Altri Enti	Fondazione Pier Lombardo	11988550155	Area Pianificazione e sviluppo economico	Consolidamento dell'attività del Teatro Franco Parenti; acquisizione di una o più strutture teatrali; conferimento a tali strutture della funzione di centro culturale polivalente ed interdisciplinare; raccolta e custodia dei documenti relativi al Teatro Franco Parenti; promozione dell'erogazione di fondi e liberalità; sviluppo dello studio e della rappresentazione della cultura in ogni sua espressione.
11	Altri Enti	Fondazione Teatro alla Scala di Milano	937610152	Area Pianificazione e sviluppo economico	Rafforzamento della propria peculiarità in campo lirico - sinfonico, desunta dalla specificità della Fondazione stessa nella storia della cultura operistica e sinfonica italiana; educazione musicale della collettività, formazione professionale dei quadri artistici e tecnici; promozione della trasmissione dei valori civili fondamentali, in particolare verso i giovani, e la ricerca e la produzione musicale, anche in funzione di promozione sociale e culturale; gestione diretta dei teatri ad essa affidati.
12	Altri Enti	Fondazione Welfare Ambrosiano	97534960154	Area Pianificazione e sviluppo economico	Sviluppo economico e coesione sociale, per affrontare le fasi di difficoltà, l'invecchiamento demografico e le nuove povertà.

Ai fini di quanto previsto dall'art. 11, comma 5 lett. h) del D. Lgs. 118, nel sito istituzionale dell'Ente sono pubblicati i bilanci di esercizio 2023, ove disponibili, e progressi dei consorzi, delle aziende speciali e delle società di capitale, degli altri enti di diritto privato in controllo dell'Amministrazione (ai sensi del D. Lgs. 33/2013), al seguente indirizzo: http://www.cittametropolitana.mi.it/portale/amministrazione-trasparente/enti_controllati/index.html

I bilanci degli altri Enti di diritto privato considerati "non in controllo" ai sensi della normativa sulla Trasparenza, ma individuati tra gli "Enti strumentali" della Città metropolitana di Milano, ai sensi dell'art. 11 ter del D. Lgs. 118/2011, sono reperibili ai seguenti indirizzi Internet:

Istituto Tecnico Superiore Angelo Rizzoli per le tecnologie dell'informazione e della comunicazione	https://www.itrizzoli.it/amministrazione-trasparente/
Istituto Tecnico Superiore lombardo per le nuove tecnologie meccaniche e meccatroniche	https://itslombardiameccatronica.it/amministrazione-trasparente-ava/

Fascicolo 4.2\2025\6

Pagina

Al Direttore del Dipartimento Ragioneria
generale

Dott. Ermanno Matassi

Relazione alla proposta delle spese di personale del bilancio 2025/2027.

Le previsioni di spesa per il personale nel triennio 2025/2027 vengono predisposte nel rispetto dei vincoli normativi vigenti e coerentemente con gli ultimi CCNL sottoscritti, in particolare il CCNL del Comparto Funzioni locali 2019-2021 siglato in data 16 novembre 2022 il quale ha apportato importanti e significative innovazioni nella gestione delle risorse umane, che Città metropolitana di Milano ha recepito e incluso nel CCDI del personale non dirigente sottoscritto in data 5 ottobre 2023. Per il personale Dirigenziale si fa invece riferimento all'ultimo CCNL riferito al triennio 2019-2021 siglato il 16 luglio 2024, nonché al CCDI del 26 settembre 2024.

Il personale dipendente alla data del 01/01/2025 consta complessivamente di n. 1044 unità, oltre al Segretario e Direttore Generale.

Il personale assegnato alle funzioni fondamentali è pari a complessive n. 720 unità, di cui n. 6 dipendenti comandati ad altri Enti, n. 710 dipendenti con contratto di lavoro a tempo indeterminato e n. 4 dipendenti con contratto di lavoro a tempo determinato come di seguito specificato:

- sono stati assunti/e nel corso del 2024 n. 3 dipendenti con contratti di formazione e lavoro attivati nell'ambito del Progetto Just Streets finanziato dal programma Horizon della Commissione UE, di cui n. 2 della durata di 12 mesi e n. 1 della durata di 24 mesi. Un dipendente è cessato prima del 31/12/2024;
- sono stati attivati n. 2 contratti di lavoro per l'assunzione di n. 2 Funzionarie Tecniche nell'ambito dei progetti PNRR "PUI Come In - Spazi di inclusione per le comunità metropolitane" e "CAMBIO - lavori di realizzazione di biciplan metropolitano".

Alla stessa data, il personale dipendente impiegato sulle funzioni delegate da Regione Lombardia (protezione civile, turismo, servizi sociali, registro unico nazionale del terzo settore, vigilanza ittico venatoria, politiche del lavoro) consta complessivamente di n. 320 unità, oltre a n. 4 dipendenti comandati ad altri Enti. La spesa per il personale su funzioni delegate è finanziata da Regione sulla

base di intese ed accordi stipulati con Città metropolitana. Tali finanziamenti sono annoverati tra le entrate di bilancio.

Nella tabella seguente si rappresenta la dinamica del personale nell'ultimo triennio.

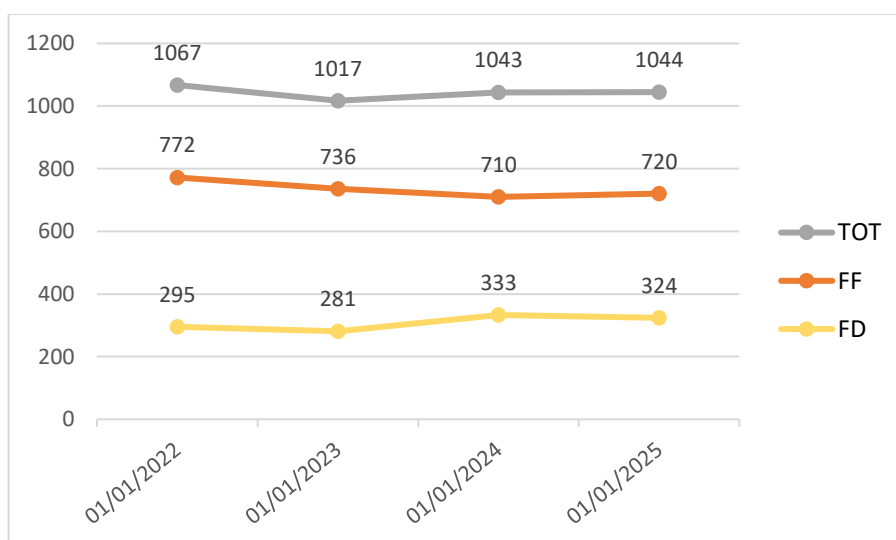

Ai fini dell'incidenza sulla spesa complessiva di personale dell'Ente, si precisa che i/le dipendenti a tempo parziale al 01/01/2025 sono in totale n. 97, con un'articolazione della prestazione lavorativa settimanale declinata nelle fasce del 50% 60% 70% 80% 90%. Il personale interessato è rappresentato per Area professionale di appartenenza nella tabella seguente.

Area professionale	TOTALE DIPENDENTI	TOTALE PART-TIME	INCIDENZA % PART-TIME
Operatori	3	0	-
Operatori Esperti	226	47	20,8 %
Istruttori	369	24	6,5 %
Funzionari (Escluse PO)	297	26	8,8 %
TOTALE	895	97	10,8 %

Nel triennio 2025-2027, oltre al completamento del piano assunzionale 2024, non si ritiene di definire una programmazione in espansione, stanti le incertezze del quadro normativo di riferimento.

Obiettivo dell'Amministrazione sarà garantire tendenzialmente il mantenimento del numero dei dipendenti in servizio sulle funzioni fondamentali, nei limiti di legge e delle eventuali ulteriori esigenze di contenimento della spesa di personale che potrebbero prospettarsi nel corso del triennio. Eventuali aperture normative e/o disponibilità di spesa aggiuntive verranno approfonditamente verificate ai fini della rivalutazione del piano assunzionale.

Sulle funzioni delegate verranno garantite le assunzioni entro i limiti di legge e dei contingenti ottimali definiti con Regione Lombardia.

Per quanto riguarda le assunzioni ai sensi della L. n. 68/99 si dà atto che l'esigenza di copertura dei posti ex art. 18 sarà attuata nel triennio fino alla concorrenza della quota d'obbligo.

Nell'ambito della spesa per il personale con contratto di lavoro a tempo determinato, è previsto uno stanziamento, entro i limiti di legge, per l'attivazione di eventuali assunzioni a tempo determinato, comandi di personale in entrata ed eventualmente acquisizione di personale a supporto dei progetti PNRR attivi nell'Ente.

QUADRO NORMATIVO

Nell'ambito della spesa per il personale, si riportano le principali e più recenti norme vigenti che limitano il potere di spesa delle città metropolitane:

- Legge n. 208/2015 "Disposizioni per la formazione del bilancio annuale e pluriennale dello Stato (Legge di stabilità 2016)" per la parte ad oggi in vigore, a seguito dell'abrogazione dei vincoli in materia di assunzione dei dirigenti (art. 1 c 219,220,222,224, 227 4° periodo);
- L. n. 145/2018 "Bilancio di previsione dello Stato per l'anno finanziario 2019 e bilancio pluriennale per il 2019-2021" in particolare in materia di personale, concorsi, centri per l'impiego;
- D.L. 4/2019, convertito, con modificazioni, in L. n. 26/2019 "Disposizioni urgenti in materia di reddito di cittadinanza e di pensioni" che ha introdotto modifiche significative alla disciplina sulle capacità assunzionali degli enti e a quella pensionistica e previdenziale ed ha autorizzato le assunzioni per il potenziamento dei Centri per l'impiego legate all'attuazione del reddito di cittadinanza;
- D.L. n. 104/2020 che ha disposto una regola applicativa sulle assunzioni previste da norme specifiche e finanziate da altri soggetti, salvaguardando le capacità assunzionali degli enti che hanno in carico tale personale;

- D.L. n. 80/2021 “Misure urgenti per il rafforzamento della capacità amministrativa delle pubbliche amministrazioni funzionale all’attuazione del Piano nazionale di ripresa e resilienza (PNRR) e per l’efficienza della giustizia”, convertito con L. n. 113/2021;
- Decreto interministeriale 11 gennaio 2022 “Individuazione dei valori soglia ai fini della determinazione delle capacità assunzioni delle province e delle città metropolitane”, con il quale viene cambiato radicalmente il meccanismo di assunzioni nelle Città metropolitane grazie al superamento della regola del turn over in favore della nuova regola della sostenibilità finanziaria e delle soglie massime di spesa per il personale, in attuazione delle disposizioni dell’art. 33 comma 1-bis del D.L. n. 34/2019 convertito con modificazioni dalla L. n. 58/2019;
- Decreto 22/07/2022 della Presidenza del Consiglio e della Funzione Pubblica che ha fornito le linee di indirizzo per l’individuazione dei nuovi fabbisogni professionali da parte delle amministrazioni pubbliche;
- D.L. n. 36/2022 che disciplina le assunzioni di personale in attuazione del PNRR;
- Legge n. 234/2021 “Legge di Bilancio 2022”;
- l’art. 3-septies del Decreto-Legge 14 agosto 2020, n. 104 che sancisce la non rilevanza ai fini della verifica del rispetto del valore soglia (di cui ai commi 1, 1-bis e 2 dell’articolo 33 del decreto-legge 30 aprile 2019) delle spese per il personale finanziate integralmente da risorse provenienti da altri soggetti, espressamente finalizzate a nuove assunzioni e previste da apposita normativa, per il periodo in cui è garantito il predetto finanziamento;
- il D.P.R. 81/2022 del 24.06.2022 con il “Regolamento recante individuazione degli adempimenti relativi ai Piani assorbiti dal Piano integrato di attività e organizzazione”;
- l’art. 3 comma 4-ter della Legge 29/6/2022, n. 79 di Conversione in legge, con modificazioni, del decreto-legge 30 aprile 2022, n. 36, recante ulteriori misure urgenti per l’attuazione del Piano nazionale di ripresa e resilienza (PNRR) che prevede “A decorrere dall’anno 2022, per il contratto collettivo nazionale di lavoro relativo al triennio 2019-2021 e per i successivi rinnovi contrattuali, la spesa di personale conseguente ai rinnovi dei contratti collettivi nazionali di lavoro, riferita alla corresponsione degli arretrati di competenza delle annualità precedenti all’anno di effettiva erogazione di tali emolumenti, non rileva ai fini della verifica del rispetto dei valori soglia di cui ai commi 1, 1-bis e 2 dell’articolo 33 del decreto-legge 30 aprile 2019, n. 34, convertito, con modificazioni, dalla legge 28 giugno 2019, n. 58”;
- CCNL del Comparto Funzioni locali 2019-2021 che ha apportato importanti e significative innovazioni in materia di gestione delle risorse umane e un nuovo sistema di classificazione dei profili;

- CCNL dell'Area Funzioni locali 2019-2021 per i Dirigenti delle Regioni ed Autonomie locali, per i Dirigenti amministrativi, tecnici e professionali del SSN e per i Segretari comunali e provinciali che ha innovato e armonizzato alcuni istituti contrattuali alla nuova realtà della pubblica amministrazione;
- L. 30 dicembre 2023, n. 213 recante il "Bilancio di previsione dello Stato per l'anno finanziario 2024 e bilancio pluriennale per il triennio 2024-2026".

Risultano ancora vigenti i vincoli in materia di ricorso a forme di lavoro flessibile di cui all'art. 9, comma 28 del DL 78/2010, in base al quale la spesa per il lavoro flessibile non deve superare la spesa sostenuta per le stesse finalità nell'anno 2009. Il DL 34/2019 non ha espressamente abrogato i precedenti limiti di spesa di personale previsti dall'art. 1 c. 557 della legge 296/2006.

A tale riguardo si precisa che anche per l'anno 2025 è prevista l'attivazione di contratti di lavoro a tempo determinato per Funzionari Tecnici da assegnare a progetti PNRR, finanziati nell'ambito dei quadri economici dei progetti stessi e con assunzioni in deroga ai limiti sopra citati fissati per il ricorso al lavoro flessibile.

PREVISIONI DI SPESA PERSONALE DIPENDENTE TRIENNIO 2025/2027

Le previsioni di bilancio 2025-2027 vengono definite nel rispetto del criterio della sostenibilità finanziaria della spesa di personale. In ragione di ciò e coerentemente con gli indirizzi condivisi con il Dipartimento di Ragioneria Generale, lo stanziamento della spesa complessiva per tutto il personale dipendente è dettagliatamente rappresentato nella tabella di seguito riportata. Tali previsioni, anche in considerazione della neutralità delle spese etero-finanziate (art.53-septies del D.L.n.104/2020), rapportate alla media delle entrate correnti relative agli ultimi tre rendiconti approvati al netto del fondo crediti di dubbia esigibilità, garantiscono la sostenibilità finanziaria della spesa di personale nel lungo periodo, in relazione al bilancio complessivo dell'Ente.

La previsione di spesa tiene conto della c.d. Legge di bilancio del 30 dicembre 2024 n. 207, la quale definisce–degli incrementi contrattuali del futuro CCNL 2022- 2024 che risultano essere, sulla base della relazione tecnica, percentualmente ammontanti al 5,78% aumentata di una cifra pari allo 0,22% del monte salari dell'anno 2022 da destinare al finanziamento della contrattazione integrativa. In base alla Legge di bilancio sono inoltre previsti, in attesa della definizione dei contratti collettivi nazionali di lavoro, gli importi per l'erogazione dell'anticipazione di cui all'articolo 47-bis, comma 2, del decreto legislativo 30 marzo 2001, n. 165 (indennità di vacanza contrattuale). Ulteriori somme, a

copertura degli oneri per i rinnovi contrattuali per il triennio 2025-2027, sono state accantonate nel competente fondo.

La spesa di personale prevista per il triennio 2025-2027 viene di seguito rappresentata:

Oggetto	2025		2026		2027	
	Stanziamenti	di cui stanziamenti per funzioni delegate	stanziamenti	di cui stanziamenti per funzioni delegate	stanziamenti	di cui stanziamenti per funzioni delegate
Retribuzioni lorde	41.908.807,35	12.535.912,18	42.455.659,35	12.554.116,18	42.365.059,35	12.534.527,18
Buoni pasto	910.000,00*		910.000,00*		910.000,00*	
Contributi obbligatori per il personale	11.951.080,12	3.705.178,77	12.111.375,12	3.710.401,58	12.086.010,12	3.704.807,78
Assegni familiari	600		600		600	
Oneri personale in quiescenza	30.000,00		30.000,00		30.000,00	
totale	54.800.487,47	16.241.090,95	55.507.634,47	16.264.517,76	55.391.669,47	16.239.334,96
Imposta regionale sulle attività produttive (IRAP)	3.470.985,30	1.119.326,17	3.517.582,27	1.120.863,06	3.509.755,30	1.119.193,02
altre spese						
Fondo tirocini formativi	4.000,00		2.000,00		2.000,00	
Indennità di missione e di trasferta	95.422,00	32.000,00	87.422,00	32.000,00	87.422,00	32.000,00
Acquisto di servizi per formazione obbligatoria	70.000,00		70.000,00		70.000,00	
Spese convenzioni per visite sanitarie	68.000,00		68.000,00		68.000,00	
Spese per servizi informatici	173.000,00		68.000,00		68.000,00	
Rimborsi per spese di personale	210.000,00		210.000,00		210.000,00	
totale complessivo	58.891.894,77	17.392.417,12	59.530.638,74	17.417.380,82	59.406.846,77	17.390.527,98

*Si stima un'incidenza della spesa buoni pasto per i dipendenti su funzioni delegate, RUNTS, potenziamento e convenzione di €301.000,00, pari a circa il 33% dell'importo totale

Il limite di spesa per l'assunzione di personale non dirigente a tempo determinato ammonta attualmente a € 688.095,14, a seguito della stabilizzazione dei 31 dipendenti cosiddetti precari, avvenuta nell'anno 2018 secondo quanto disposto dal Dlgs 75/2017 art.20. Risultano rispettati i limiti di spesa per le assunzioni a tempo determinato.

La spesa inerente le assunzioni a tempo determinato previste per l'attuazione del PNRR è contenuta nei quadri economici dei progetti approvati e pertanto non rientra nei limiti di spesa prevista dalla norma ex art. 9 c. 28 del DL 78/2010 convertito in legge n. 122/2010 e s.m.i..

FONDO TRATTAMENTO ACCESSORIO

La legge 190/2014 ha imposto alla ex Provincia di Milano, attualmente Città Metropolitana di Milano, la riduzione del 30% del valore finanziario della dotazione organica al 08/04/2014, ivi compreso il trattamento accessorio dei dipendenti si è provveduto, con decorrenza dal Fondo dell'anno 2015 e sino al Fondo dell'anno 2018, a ridurre permanentemente il fondo per il trattamento accessorio in misura corrispondente alla media delle risorse attribuite a ciascuna unità di personale nell'anno precedente la cessazione con il metodo della semisomma del personale in servizio, con una riduzione permanente totale pari a € 2.651.330,16.

Nell'anno 2022 per le funzioni delegate delle politiche del lavoro e del RUNTS si è rilevato un incremento di 153 unità. Pertanto è stato necessario incrementare la quota di Fondo risorse decentrate destinata al solo personale assegnato alle funzioni delegate del lavoro e del RUNTS. In sede di definizione delle risorse decentrate anno 2024 per le funzioni delegate delle Politiche del lavoro si è rilevato un incremento della dotazione di 29,7 unità e di conseguenza si è reso necessario incrementare la quota di Fondo risorse decentrate destinata al solo personale assegnato alle funzioni delegate del lavoro. Tali risorse affluiscono ai fondi per la contrattazione integrativa in modo figurativo, in quanto etero finanziate, a titolo di rimborso.

Le riduzioni al trattamento accessorio, effettuate ai sensi dell'art. 9, comma 2-bis, del D. L. 78/2010 e art. 1, comma 236 della legge 208/2015, si intendono consolidate ai fini del vigente rispetto del limite del 2016.

La previsione di spesa per il trattamento accessorio tiene conto dell'art. 79 del CCNL 2019/2021, che disciplina la costituzione dei Fondi risorse decentrate dall'anno 2023.

Sono previsti i Fondi di contrattazione decentrata con i seguenti stanziamenti:

Fondo trattamento accessorio dipendenti e posizioni organizzative, € 9.139.241,00.

Fondo trattamento accessorio dirigenti, € 2.070.000,00.

Con riferimento al contenuto sopraesposto si esprime parere di regolarità tecnica ai sensi dell'art. 49 del TUEL Dlgs 267/2000.

IL DIRETTORE
Alberto Di Cataldo

Documento informatico firmato digitalmente ai sensi del T.U. 455/2000 e del D.Lgs 82/2005 e rispettive norme collegate

PROGRAMMA TRIENNALE DELLE OPERE PUBBLICHE 2025 – 2027

Il Programma Triennale delle Opere Pubbliche rappresenta il documento attraverso il quale viene programmata la realizzazione degli investimenti in conto capitale degli enti locali, individuando gli obiettivi, gli interventi, le fonti di finanziamento e le annualità di attuazione.

Il Programma Triennale delle Opere Pubbliche per il triennio 2025-2027 è inserito nel Documento Unico di Programmazione 2025-2027. Tra le fonti di finanziamento delle opere incluse nell'Elenco annuale (primo anno del Piano triennale), non è previsto il ricorso a nuovo indebitamento.

Le spese di investimento sono finanziate con mezzi di terzi, compresi i fondi derivanti dal Piano Nazionale di Ripresa e Resilienza, o con risorse derivanti dalle alienazioni patrimoniali, oltre che con i proventi derivanti dalle sanzioni del Codice della strada nei casi previsti.

Nel Programma delle opere (art. 37 del D.lgs 36/2023 e s.m.i) in corrispondenza del primo anno vanno allocati gli importi relativi alla copertura finanziaria presente nella corrispondente annualità del bilancio. Sul secondo anno (e nel terzo per i lavori), si riportano gli importi che si prevede di allocare nei successivi corrispondenti bilanci annuali, nel caso in cui non si possa fare riferimento ad una disponibilità di bilancio pluriennale. Tale rappresentazione si avvicina a quella prevista dalle regole dell'armonizzazione contabile, che prevede l'iscrizione a bilancio degli stanziamenti di spesa in base al criterio dell'esigibilità, rappresentata in appositi cronoprogrammi dai responsabili degli interventi. Pertanto, può verificarsi una distribuzione della spesa su più annualità.

Di seguito vengono riportati gli stanziamenti del bilancio di previsione 2025-2027 derivanti dal Programma triennale dei lavori pubblici 2025-2027.

Anno	Scheda Oss.	Settore	Opera	Importo Totale Opera	Finanziamento	Capitolo	Cronoprogramma							
							Anni precedenti	2025	FPV 2025	2026	FPV 2026	2027	FPV 2027	Anni successivi
2025	2024-4	Edilizia scolastica	ACCORDO QUADRO DI MANUTENZIONE ORDINARIA E STRAORDINARIA DEGLI ISTITUTI SCOLASTICI DI SECONDO GRADO DELLA CMM	34.500.000,00	Alienazioni patrimoniali	4022176				2.265.000,00		2.035.000,00		7.000.000,00
					Entrate correnti	4021052		3.000.000,00		4.200.000,00		6.000.000,00		10.000.000,00
2025	2024-34	Edilizia scolastica	LAVORI DI MANUTENZIONE STRAORDINARIA DELLA COPERTURA DEL C.S. DI BOLLATE - VIA VARALLI,20 A BOLLATE (MI) LAVORI DI MANUTENZIONE STRAORDINARIA DELLA COPERTURA DI TUTTO IL FABBRICATO	2.500.000,00	Fpv entrata da trasferimenti Stato	4022236	61.147,62	2.438.852,38						
2025	2023-47	Edilizia scolastica	IISS BERTARELLI-PACINOTTI - SUCC. VIA G.ROMANO MILANO (MI) RIFACIMENTO CONTROSOFFITTI E RICORSA COPERTURA	3.600.000,00	Fpv entrata da trasferimenti Stato	4022234		772.038,25						
					Fpv entrata da avanzo destinato	4022234		2.827.961,75						
2025	2024-36	Edilizia scolastica	ISTITUTI BRAMANTE DI MAGENTA E BACHELET DI ABBIATEGRASSO -RIFACIMENTO COPERTURE E LAVORI DI MANUTENZIONE STRAORDINARIA PRESSO L'ISTITUTO BACHELET	4.000.000,00	Fpv entrata da trasferimenti Stato	4022296		4.000.000,00						
2025	2024-41	Edilizia scolastica	LAVORI DI RIFACIMENTO DELLE FACCIATE, SOSTITUZIONE INFISSI E MANUTENZIONE DELLA COPERTURA DEL L.C. "G. PARINI" DI MILANO - VIA GOITO, 4	2.500.000,00	Fpv entrata da trasferimenti Stato	4022030	61.453,15	2.438.546,85						
2025	2023-81	Edilizia scolastica	LAVORI DI RIQUALIFICAZIONE DEL PREFABBRICATO PRESSO IL CS DI SAN DONATO MILANESE PER LA GESTIONE POST EMERGENZA COVID	450.000,00	Trasferimenti Regione	4022114	35.807,70	414.192,30						
2025	2024-54	Edilizia scolastica	TORNO DI CASTANO PRIMO - INTERVENTI RIPRISTINO COPERTURE A SEGUITO DI DANNI DA NUBIFRAGIO	1.550.000,00	Fpv entrata da trasferimenti Stato	4022202		1.550.000,00						
2025	2024-59	Edilizia scolastica	I.M. AGNESI - MESSA IN SICUREZZA CIMINIERA	220.000,00	Fpv entrata da avanzo destinato	4022299		220.000,00						
2025	2024-60	Edilizia scolastica	ISTITUTO QUASIMODO DI MAGENTA - MANUTENZIONE STRAORDINARIA DELLA COPERTURA	350.000,00	Fpv entrata da avanzo destinato	4022211		350.000,00						
2025	2024-61	Edilizia scolastica	ISTITUTO DONATELLI PASCAL DI MILANO - MANUTENZIONE STRAORDINARIA DELLA TENSOSTRUTTURA BASSINI-GOLGI	600.000,00	Fpv entrata da avanzo destinato	4022223		600.000,00						
2025	2024-62	Edilizia scolastica	VIRGILIO PIAZZA ASCOLI - RIQUALIFICAZIONE TORRETTA	220.000,00	Fpv entrata da avanzo destinato	4022300		220.000,00						

Anno	Scheda Oss.	Settore	Opera	Importo Totale Opera	Finanziamento	Capitolo	Cronoprogramma								
							Anni precedenti	2025	FPV 2025	2026	FPV 2026	2027	FPV 2027	Anni successivi	
2025	2024-40	Edilizia scolastica	RISTRUTTURAZIONE/RISANAMENTO DELLE COPERTURE RELATIVAMENTE AGLI ISTITUTI: MAGGIOLINI E CAVALLERI DI PARABIAGO - - MARCORA DI INVERUNO LAVORI DIRIFACIMENTO COPERTURE A SEGUITO DANNI CAUSATI DAL NUBIFRAGIO LUGLIO 2023	3.600.000,00	Fpv entrata da trasferimenti Stato	4022297	93.908,02	3.506.091,98							
2025	2023-79	Edilizia scolastica	SOSTITUZIONE PARTE DI COPERTURE VETRATE PRESSO GLI ISTITUTI SCOLASTICI SRAFFA MARIE CURIE DI MILANO, BRAMANTE DI MAGENTA E ALESSANDRINI DI VITTUONE PER LA GESTIONE POST EMERGENZA COVID	800.000,00	Fpv entrata da avanzo trasferimenti Regione	4022106		800.000,00							
2025	2023-5	Edilizia scolastica	SOSTITUZIONE LUCERNARI E PARTE VETRATE SERRE PRESSO L'ISTITUTO CALVINO SEDE DI ROZZANO E SUCCURSALE DI NOVERASCO PER LA GESTIONE POST EMERGENZA COVID	600.000,00	Fpv entrata da trasferimenti Regione	4022106	33.587,10	566.412,90							
2025	2024-1	Infrastrutture stradali	LAVORI DI RIQUALIFICA STRUTTURALE DELLA PASSERELLA CICLOPEDONALE DELLA EX S.P.5 "VILLA DI MONZA" - IN COMUNE DI CINISELLO BALSAMO	2.200.000,00	Trasferimenti Stato	10052177		200.000,00		1.000.000,00			1.000.000,00		
2025	2022-18	Infrastrutture stradali	REALIZZAZIONE BARRIERE ANTIRUMORE LUNGO LA SP EXSS35 Nord	2.489.481,01	Fpv entrata da trasferimenti Stato	10052098	103.792,96	2.385.688,05							
2025	2022-17	Infrastrutture stradali	REALIZZAZIONE BARRIERE ANTIRUMORE LUNGO LA SP EX SS 412 VAL TIDONE IN COMUNE DI OPERA	1.789.481,01	Fpv entrata da Trasferimenti Stato	10052098	30.050,54	1.759.430,47							
2025	2025-10	Infrastrutture stradali	LAVORI DI ADEGUAMENTO NORMATIVO BARRIERE DI PROTEZIONE LUNGO LE STRADE PROVINCIALI E MANUFATTI DELLA CITTÀ METROPOLITANA DI MILANO - ZONA EST	1.094.740,50	Trasferimenti Stato	10052152		1.094.740,50							
2025	2025-11	Infrastrutture stradali	LAVORI DI ADEGUAMENTO NORMATIVO BARRIERE DI PROTEZIONE LUNGO LE STRADE PROVINCIALI E MANUFATTI DELLA CITTÀ METROPOLITANA DI MILANO - ZONA OVEST	1.094.740,50	Trasferimenti Stato	10052152		1.094.740,50							
2025	2025-12	Infrastrutture stradali	LAVORI DI CONSOLIDAMENTO DI RILEVATI STRADALI E SCARPATE LUNGO LE STRADE PROVINCIALI DELLA CITTÀ METROPOLITANA DI MILANO	1.200.000,00	Trasferimenti Stato	10052152		1.200.000,00							

Anno	Scheda Oss.	Settore	Opera	Importo Totale Opera	Finanziamento	Capitolo	Cronoprogramma								
							Anni precedenti	2025	FPV 2025	2026	FPV 2026	2027	FPV 2027	Anni successivi	
2025	2025-13	Infrastrutture stradali	MANUTENZIONE STRAORDINARIA E DI ADEGUAMENTO NORMATIVO DELLE DIVERSE COMPONENTI DELL'INFRASTRUTTURA INCLUSE PAVIMENTAZIONI, MANUFATTI, GALLERIE, SISTEMI DI SMALTIMENTO ACQUE, SEGNALETICA E ILLUMINAZIONE DELLE STRADE PROVINCIALI DELLA CITTÀ METROPOLITANA DI MILANO ZONE EST, OVEST E SUD	2.327.360,94	Trasferimenti Stato	10052081		2.327.360,94							
2025	2025-14	Infrastrutture stradali	LAVORI DI RIPRISTINO DELLA PAVIMENTAZIONE STRADALE LUNGO LE STRADE PROVINCIALI DI INTERESSE REGIONALE NELLA ZONA EST.	1.700.000,00	Trasferimenti Regione	10052069		533.100,00		1.166.900,00					
2025	2025-15	Infrastrutture stradali	LAVORI DI RISANAMENTO DELLA PAVIMENTAZIONE STRADALE E RINNOVO DEI MANTI DI USURA, LUNGO LE STRADE PROVINCIALI DELLA CITTÀ METROPOLITANA DI MILANO - ZONA EST	1.200.000,00	Trasferimenti Stato	10052152		1.200.000,00							
2025	2025-16	Infrastrutture stradali	LAVORI DI RISANAMENTO DELLA PAVIMENTAZIONE STRADALE E RINNOVO DEI MANTI DI USURA, LUNGO LE STRADE PROVINCIALI DELLA CITTÀ METROPOLITANA DI MILANO - ZONA OVEST	1.200.000,00	Trasferimenti Stato	10052152		1.200.000,00							
2025	2025-1	Edilizia istituzionale	PALAZZO ISIMBARDI: ADEGUAMENTO NORMATIVO PREVENZIONE INCENDI	3.150.000,00	Alienazioni patrimoniali	1062018		100.000,00		630.000,00		1.370.000,00		1.050.000,00	
2025	2025-2	Edilizia istituzionale	SEDE PICENO: ADEGUAMENTO NORMATIVO PREVENZIONE INCENDI	3.250.000,00	Alienazioni patrimoniali	1062010		100.000,00		700.000,00		1.400.000,00		1.050.000,00	
2025	2025-3	Edilizia istituzionale	SEDE PICENO: SOSTITUZIONE INFISSI E SERRAMENTI	760.000,00	Alienazioni patrimoniali	1062068		60.000,00		20.000,00		0,00		680.000,00	
2025	2025-4	Edilizia istituzionale	PREFETTURA - PALAZZINA TELECOMUNICAZIONI: SOSTITUZIONE INFISSI E SERRAMENTI	500.000,00	Alienazioni patrimoniali	1062062		75.000,00		0,00		0,00		425.000,00	
2025	2025-5	Edilizia istituzionale	PALAZZO ISIMBARDI: SOSTITUZIONE INFISSI E SERRAMENTI	1.250.000,00	Alienazioni patrimoniali	1062063		100.000,00		250.000,00		0,00		900.000,00	
2025	2025-6	Edilizia istituzionale	CASERMA VVFF CUOCO: RIFACIMENTO FACCIATA E SPAZI ESERCITAZIONI	300.000,00	Alienazioni patrimoniali	1062059		100.000,00		0,00		0,00		200.000,00	
2025	2025-17	Idroscalo	REALIZZAZIONE NUOVI UFFICI DI CITTÀ METROPOLITANA DI MILANO AL PARCO IDROSCALO	343.418,59	Fpv entrata da Avanzo mutui CDP	1062052		343.418,59							
2025	2025-18	Idroscalo	REALIZZAZIONE DI IMPIANTO FOTOVOLTAICO IN COPERTURA EDIFICI TESTATA NORD AL PARCO IDROSCALO	562.988,16	FPV entrata da Alienazioni patrimoniali	6012004		562.988,16							

Anno	Scheda Oss.	Settore	Opera	Importo Totale Opera	Finanziamento	Capitolo	Cronoprogramma								
							Anni precedenti	2025	FPV 2025	2026	FPV 2026	2027	FPV 2027	Anni successivi	
2025	2025-19	Idroscalo	INTERVENTI DI MANUTENZIONE STRAORDINARIA EDIFICI SITUATI IN TESTATA NORD PRESSO IL PARCO IDROSCALO	1.144.009,87	Fpv entrata da Avanzo destinato	6012004	199.277,98	944.731,89							
2026	2024-6	Edilizia scolastica	LAVORI RIFACIMENTO COPERTURE PRESSO I SEGUENTI ISTITUTI SCOLASTICI: BESTA NATTA MILANO, C.S. COLOGNO MONZESE E BELLISARIO DI INZAGO	2.735.000,00	Alienazioni patrimoniali	4022228			2.735.000,00						
2027	2019-37	Edilizia scolastica	MESSA IN SICUREZZA SERRAMENTI, SOLAI - LICEO ARTISTICO DI BRERA - CATTANEO C. DI MILANO	656.000,00	Alienazioni patrimoniali	4022220						656.000,00			
2027	2019-38	Edilizia scolastica	INTERVENTO E RIPRISTINO SICUREZZA DA SFONDELLAMENTO O SOLAI, RIFACIMENTO CONTROSOFFITTATURA E SOSTITUZIONE CANCELLATE ESTERNE L.S. BOTTONI	2.000.000,00	Alienazioni patrimoniali	4022221						2.000.000,00			
2027	2019-55	Edilizia scolastica	OPERE DI COMPLETAMENTO AUDITORIUM E CREAZIONE DI NUOVE AULE PRESSO L.S. CAVALLERI - C.S. PARABIAGO	5.500.000,00	Alienazioni patrimoniali	4022245						5.500.000,00			
2027	2019-50	Edilizia scolastica	MESSA IN SICUREZZA E ADEGUAMENTO NORMATIVO FINALIZZATO AL CPI - CS. GALLARATESE	3.500.000,00	Alienazioni patrimoniali	4022105						3.500.000,00			
2027	2019-44	Edilizia scolastica	IPSCT ORIANI MAZZINI - MILANO INTERVENTI DI ADEGUAMENTO FINALIZZATO AL CPI	1.200.000,00	Alienazioni patrimoniali	4022226						1.200.000,00			
2027	2019-45	Edilizia scolastica	SPESE PER COMPLETAMENTO ADEGUAMENTO NORMATIVO LC TITO LIVIO DI MILANO	800.000,00	Alienazioni patrimoniali	4022227						800.000,00			
2027	2019-29	Edilizia scolastica	IISS GADDA - VIA LEONARDO DA VINCI, 18 - PADERNO DUGNANO (MI) -SOSTITUZIONE SERRAMENTI E RIFACIMENTO ESTERNI E INTERNI	2.443.562,00	Alienazioni patrimoniali	4022208						2.443.562,00			
2027	2024-12	Edilizia scolastica	RIFACIMENTO COPERTURE DEGLI ISTITUTI IIS SRAFFA - MILANO 18 E ALESSANDRINI DI VITTUONE	5.500.000,00	Alienazioni patrimoniali	4022038						5.500.000,00			
2027	2024-11	Edilizia scolastica	MANUTENZIONE STRAORDINARIA DELLE PALESTRE DEL CS PUECHER DI VIA DINI - MILANO E DELLA COPERTURA DELLE OFFICINE DEL TORRICELLI	1.800.000,00	Alienazioni patrimoniali	4022197						1.800.000,00			
2027	2024-13	Edilizia scolastica	IIS BELLISARIO DI INZAGO - COSTRUZIONE 4° LOTTO, RIFACIMENTO PAVIMENTAZIONE ESTERNA E ADEGUAMENTO NORMATIVO PALAZZINA STORICA	6.000.000,00	Alienazioni patrimoniali	4022250						6.000.000,00			

Anno	Scheda Oss.	Settore	Opera	Importo Totale Opera	Finanziamento	Capitolo	Cronoprogramma							
							Anni precedenti	2025	FPV 2025	2026	FPV 2026	2027	FPV 2027	Anni successivi
2027	2024-14	Edilizia scolastica	SPESE PER LAVORI DI MANUTENZIONE STRAORDINARIA PER RIFACIMENTO BLOCCO SERVIZI IGIENICI - ITI MOLINARI DI MILANO	2.400.000,00	Alienazioni patrimoniali	4022249						2.400.000,00		
2027	2025-34	Edilizia scolastica	LAVORI DI RIFACIMENTO COPERTURE PRESSO L'ISTITUTO SCOLASTICO DI COLOGNO MONZESE - FALCK SUCCURSALE	2.000.000,00	Alienazioni patrimoniali	4022257						2.000.000,00		
2027	2025-35	Edilizia scolastica	ISTITUTO RUSSEL DI VIA GATTI - MILANO. COMPLETAMENTO AULA MAGNA	1.000.000,00	Alienazioni patrimoniali	4022239						1.000.000,00		
				120.580.782,58			619.025,07	39.085.295,51	0,00	12.966.900,00	0,00	46.604.562,00	0,00	21.305.000,00