

I numeri del territorio metropolitano

Demografia

Con oltre 3,2 mln residenti, la città metropolitana di Milano registra una crescita, negli ultimi dieci anni, del 2,7%, esito di un'attrattività rilevante del comune centrale (+3,7%) e di un andamento più contenuto del restante territorio (+1,9%), seppur con differenze significative tra le zone omogenee. Negli stessi anni si evidenziano **importanti cambiamenti nella composizione della popolazione**: la componente straniera cresce del 17%, rappresentando oggi, con oltre 480mila abitanti, una quota pari al 15%; le nascite diminuiscono del 21,5% e cresce l'incidenza della popolazione anziana, con gli over 74 che passano dal 10,9% (2014) al 12,6% (2024). Diminuisce, invece, la corte dei giovani adulti (25-44 anni), esito di un calo che ha riguardato quasi esclusivamente i comuni metropolitani, mentre il capoluogo registra una sostanziale stabilità.

Popolazione CMM
3.247.764 ab.
 Fonte dati: Demo Istat, 2024

Densità abitativa CMM
2.061,2 ab/kmq.
 Fonte dati: Demo Istat, 2024

Classificazione Comuni per classe dimensionale 2024

Fonte dati: Demo Istat, 2024

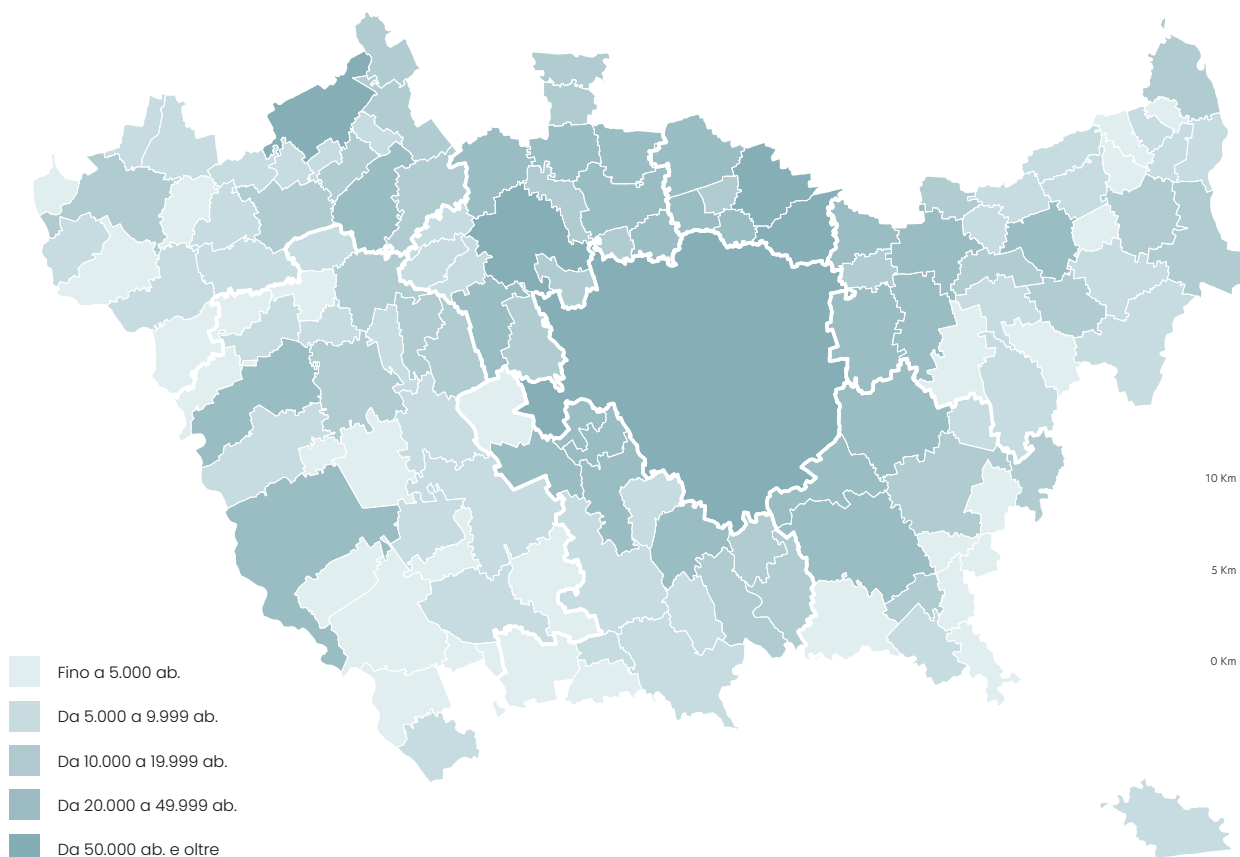

Variazione % popolazione 2014-2024

Fonte dati: Demo Istat, 2014-2024

Variazione popolazione per ZO

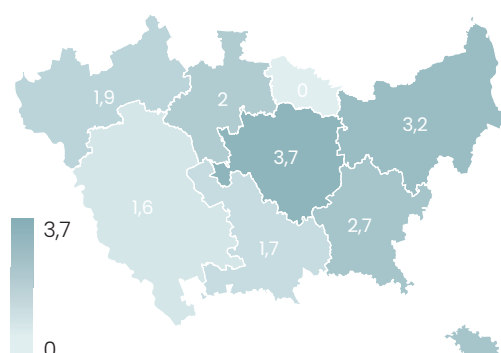

Variazione popolazione CMM



Variazione popolazione CMM escluso Milano



Variazione numero nati CMM



Variazione % della popolazione per classi d'età 2014-2024

Fonte dati: Demo Istat, 2014-2024

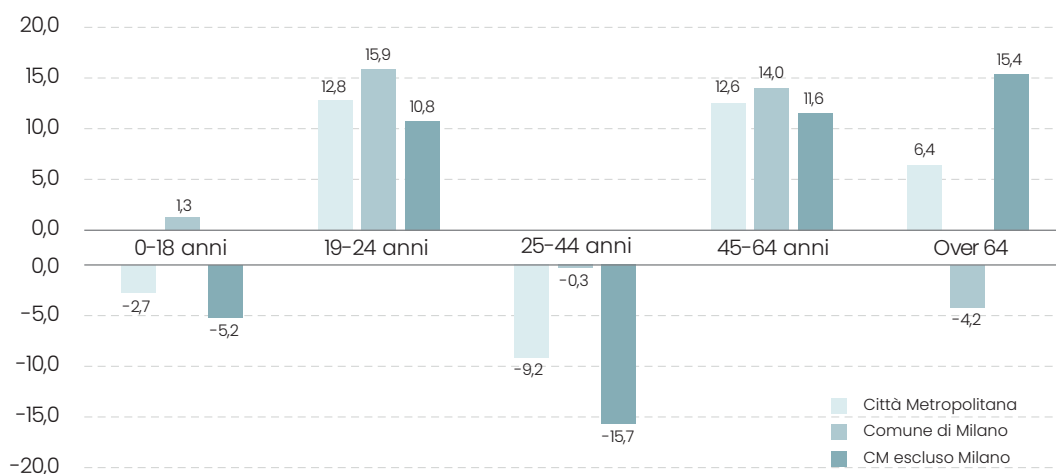

Distribuzione della popolazione straniera residente 2024

Fonte dati: Demo Istat, 2024

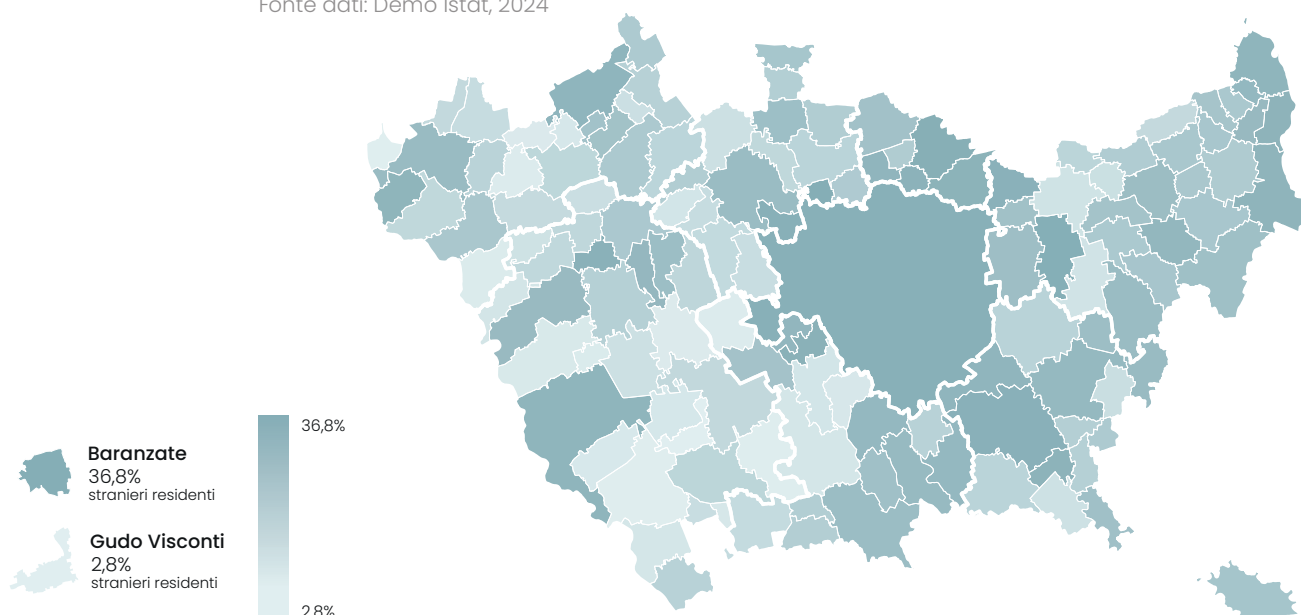

Redditi e occupazione

In un quadro che registra nel complesso tassi di occupazione confortanti (76,5%) e crescenti (+2,5% rispetto al 2018), permangono alcune criticità relative all'occupazione femminile (70,5%), inferiore a quella maschile (82,5%) di oltre 10 punti, e alla disoccupazione giovanile, che raggiunge il 18,9% a fronte di un tasso generale pari al 5,9%.

Il reddito medio per contribuente dell'intero territorio metropolitano nel 2022 è di 27.265 Euro. Tale valore medio, oltre a essere in calo rispetto al 2020, "nasconde" significativi **divari socio-territoriali**, con una concentrazione di redditi più elevata nel capoluogo e nei comuni di prima e seconda cintura, foriera di potenziali situazioni di vulnerabilità, in particolare nel comune centrale.

Reddito medio per contribuente 2022

Fonte dati: Agenzia delle Entrate, 2022

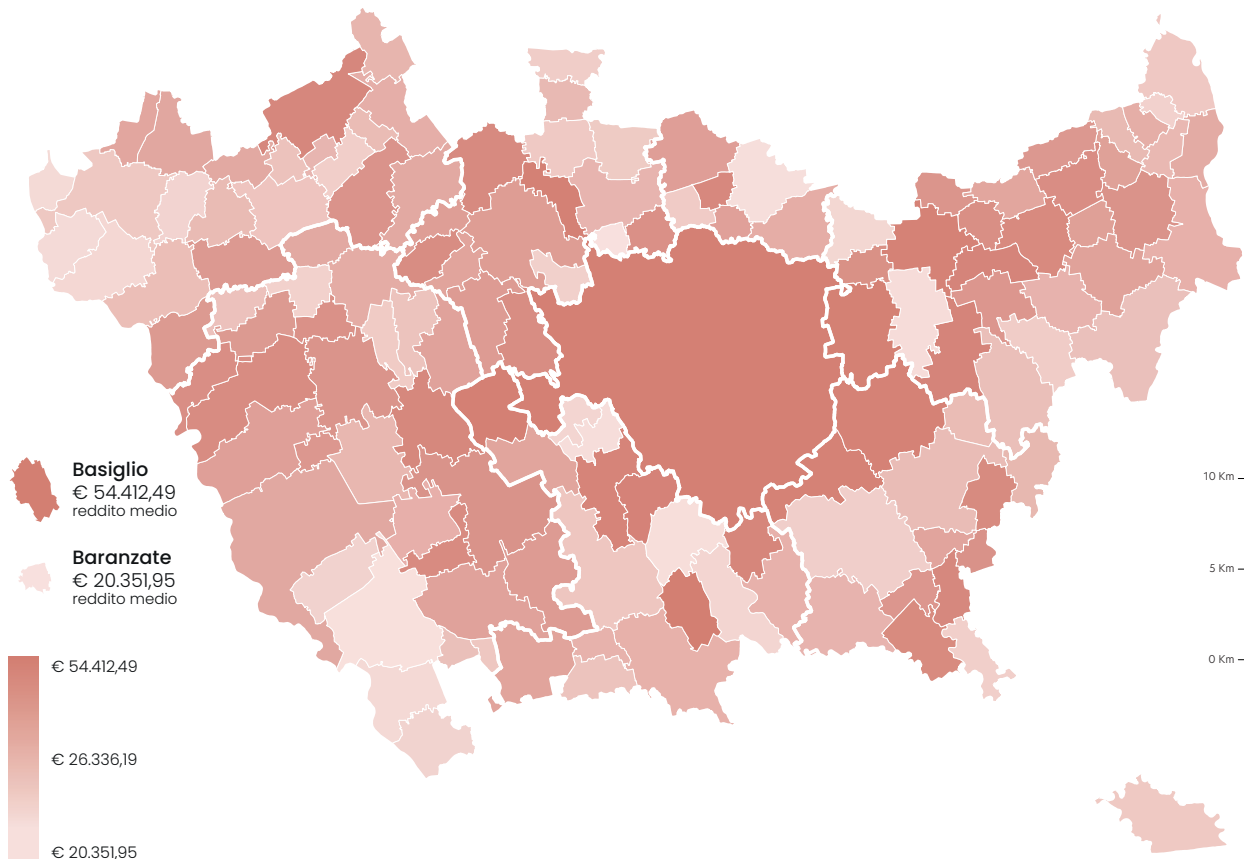

Tasso di occupazione 2018-2023

Fonte dati: Agenzia delle Entrate, 2018-2023

Fascia d'età 20-64 anni

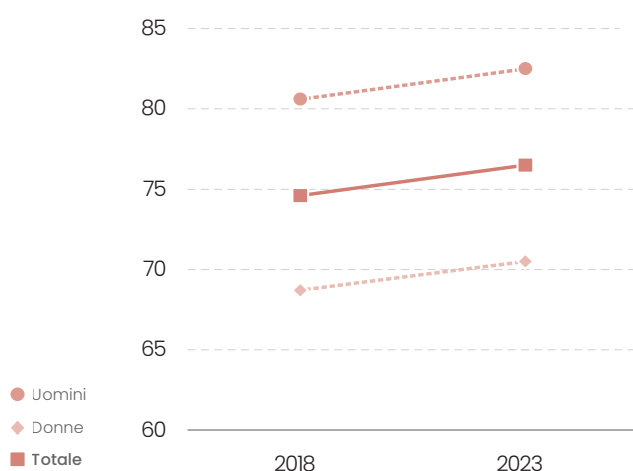

Variazione tasso di occupazione

 **+2,5%** 2018-2023

Variazione tasso di occupazione maschile

 **+2,4%** 2018-2023

Variazione tasso di occupazione femminile

 **+2,6%** 2018-2023

Distribuzione dei contribuenti per fasce di reddito 2022

Fonte dati: Agenzia delle Entrate, 2022

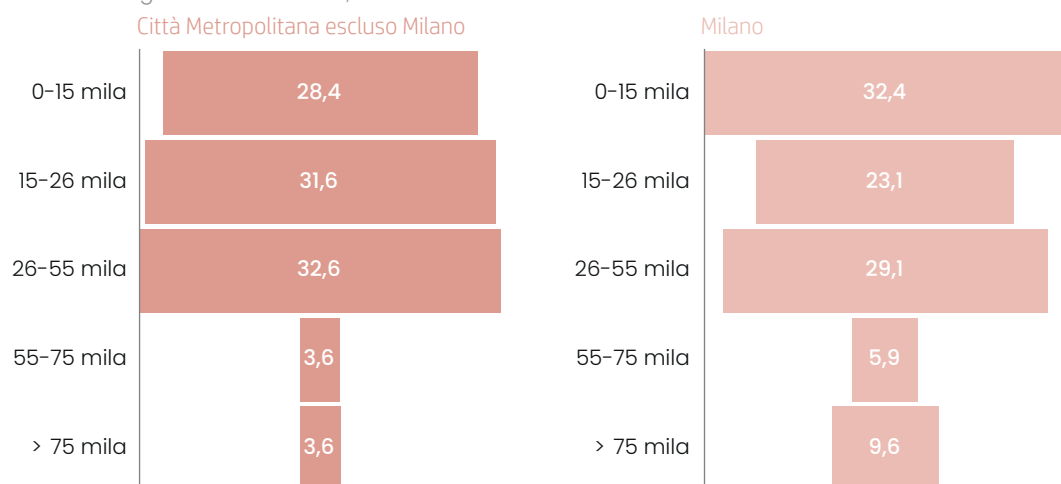

Distribuzione dei redditi per fasce di reddito 2022

Fonte dati: Agenzia delle Entrate, 2022

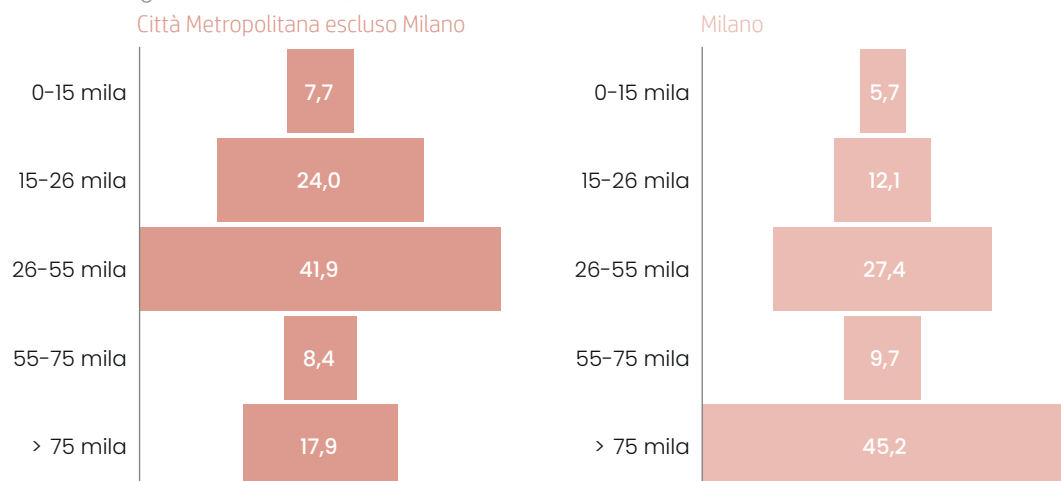

Sistema economico

Le unità locali del settore privato in città metropolitana sono pari, nel 2022, a 375.076, impiegano complessivamente 1.646.993 addetti e segnano una **crescita**, nel decennio, rispettivamente del 17,5% e del 15%; andamenti positivi che, sebbene caratterizzino tutto il territorio metropolitano, appaiono più significativi nel comune centrale.

La struttura occupazionale evidenzia la prevalenza dei servizi, all'interno dei quali le attività dedicate alle imprese e alla persona mostrano una crescita maggiore.

La lettura delle unità locali per classe dimensionale mostra la **concentrazione di micro e piccola impresa** (meno di 10 addetti), che nel complesso rappresenta il 93,7% delle unità locali.

Addetti CMM
1.646.993
Fonte dati: Archivio Asia, 2022

Unità locali CMM
375.076
Fonte dati: Archivio Asia, 2022

Distribuzione degli addetti nei Comuni 2022

Fonte dati: Archivio Asia per settore privato, 2022

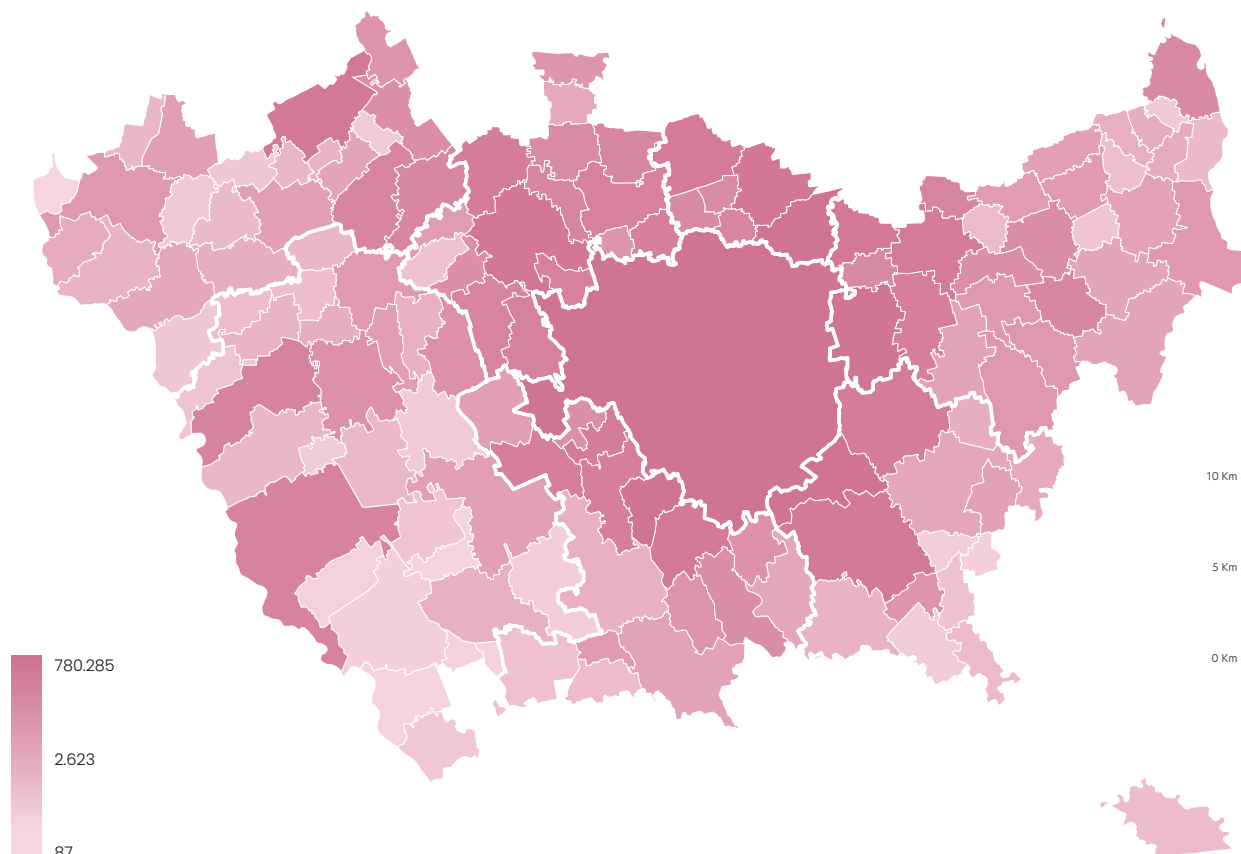

Variazione % addetti 2012-2022

Fonte dati: Archivio Asia per settore privato, 2012-2022

Variazione addetti per ZO

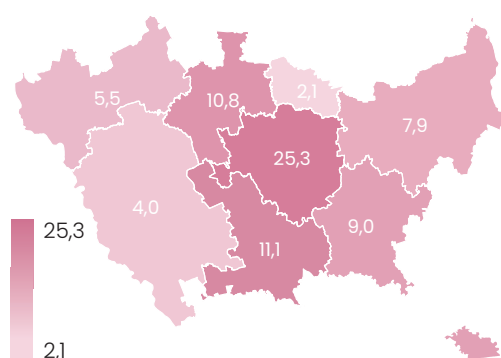

Variazione addetti CMM



Variazione addetti Milano





Variazione addetti CMM escluso Milano



Addetti e Unità Locali per classe dimensionale 2022

Fonte dati: Archivio Asia per settore privato, 2022

	Classe di addetti	0-9	10-49	50-249	250 e +	Totale
	Addetti CMM	564.610	376.415	374.657	331.311	1.646.993
	Unità locali CMM	351.360	19.340	3.802	574	375.075

Composizione % Addetti per settore di attività 2022

Fonte dati: Archivio Asia per settore privato, 2022

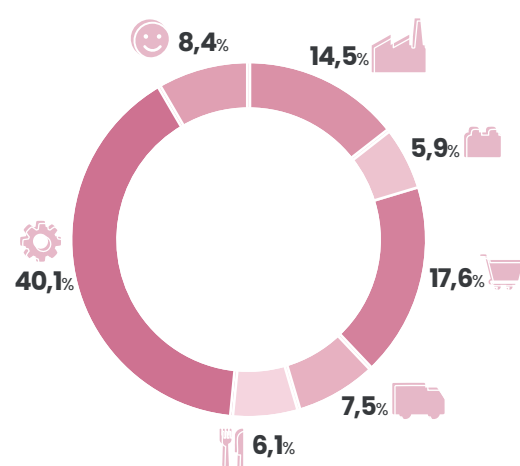

 manifattura/gas/acqua

 costruzioni

 commercio all'ingrosso e al dettaglio

 trasporto e magazzinaggio

 alloggio e di ristorazione

 servizi alle imprese

 servizi alla persona

Variazione % Addetti per settore di attività 2012-2022

Fonte dati: Archivio Asia per settore privato, 2022

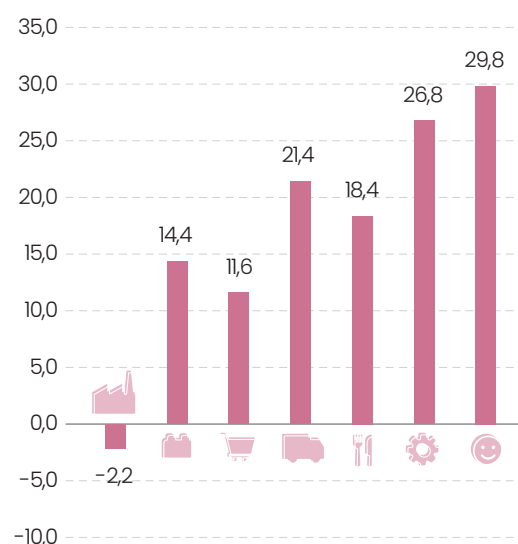

Uso del suolo

L'uso del suolo nei diversi ambiti metropolitani e la sua composizione (aree urbanizzate, aree agricole, parchi naturali, aree verdi attrezzate) mostra un profilo estremamente articolato: **il 42% del territorio è urbanizzato**, a fronte del 50% interessato da aree agricole, mentre la vegetazione naturale, prevalentemente concentrata lungo i corsi d'acqua e nelle aree protette, copre solo l'8% del territorio.

Vario è il livello di urbanizzazione, con livelli più bassi nel Parco Sud, livelli molto alti, tipici della città centrale, nell'hinterland nord-milanese e una buona dotazione di aree libere nei quadranti occidentali e orientali.

Uso del suolo antropizzato 2023

Fonte dati: Dusaf 7 2021 (rilasciati 2023), Geoportale Regione Lombardia

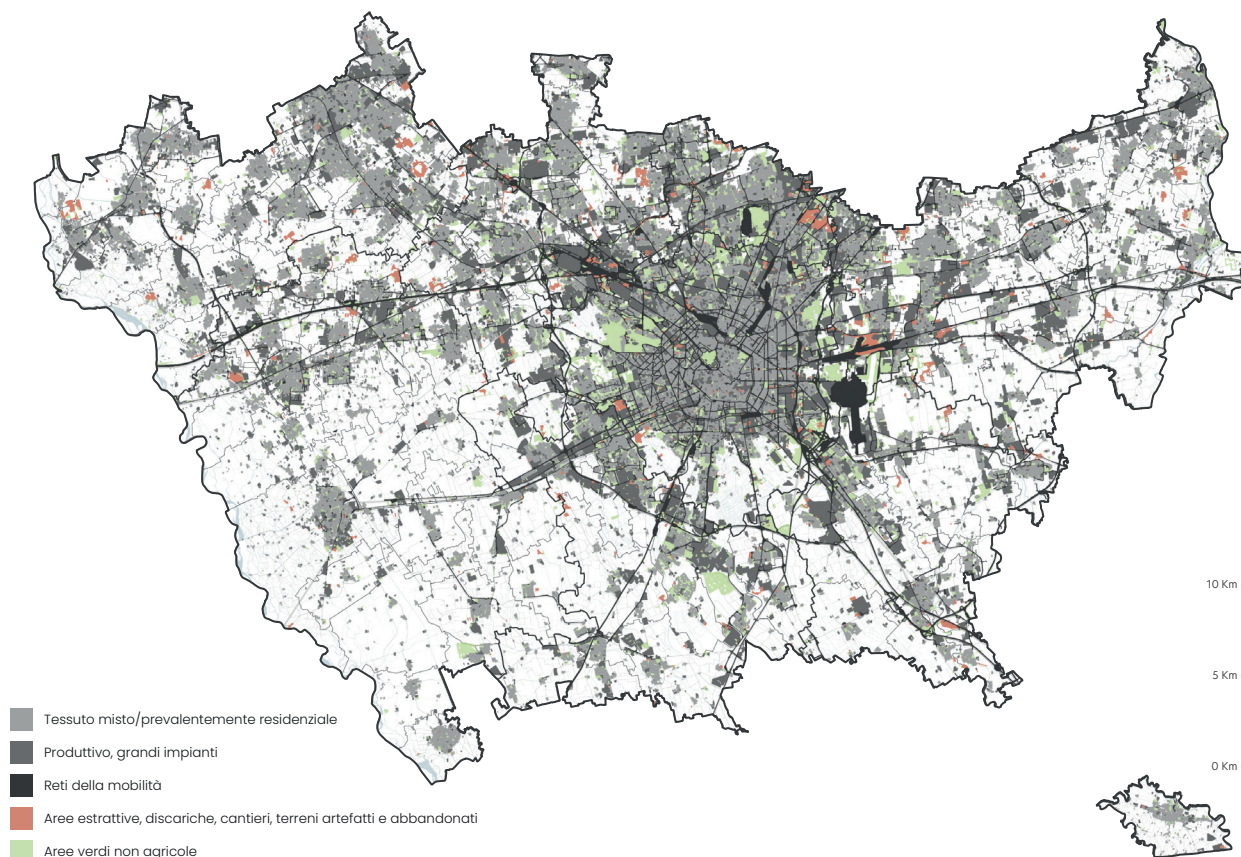

Dati uso del suolo antropizzato 2023

Fonte dati: Dusaf 6 (2018) e Dusaf 7 (rilasciati nel 2023), Geoportale Regione Lombardia

Estensione territoriale totale CMM



Estensione antropizzato CMM



Variazione antropizzato CMM



Estensione urbanizzato/agricolo-naturale CMM

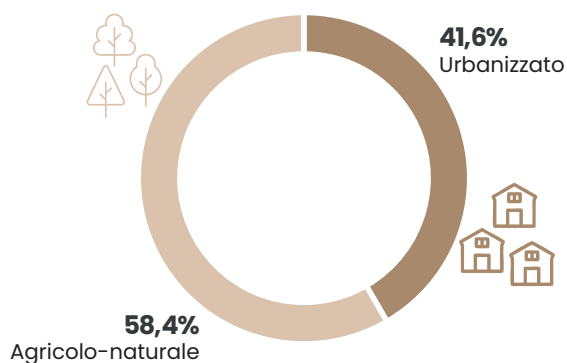

Uso del suolo urbanizzato

Fonte dati: Dusaf 7 2021 (rilasciati 2023), Geoportale RL

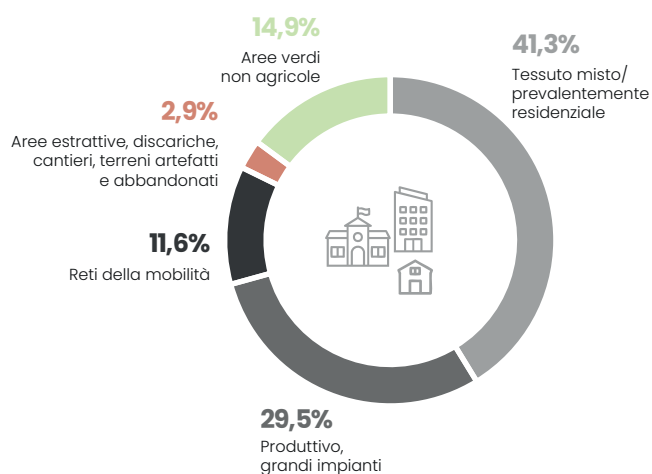

Uso del suolo agricolo/naturale

Fonte dati: Dusaf 7 2021 (rilasciati 2023), Geoportale RL

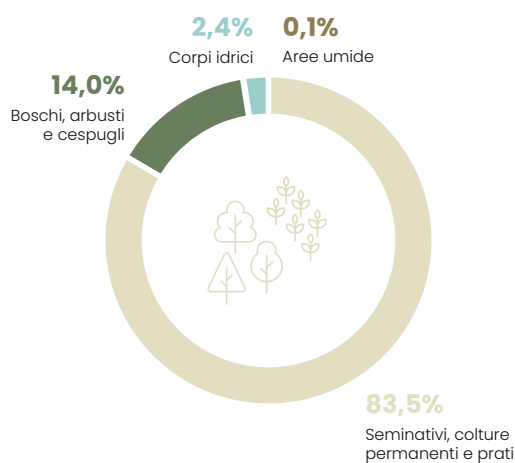

Uso del suolo agricolo e naturale, Città Metropolitana 2023

Fonte dati: DUSAF 7 2021 (rilasciati nel 2023), Geoportale Regione Lombardia"

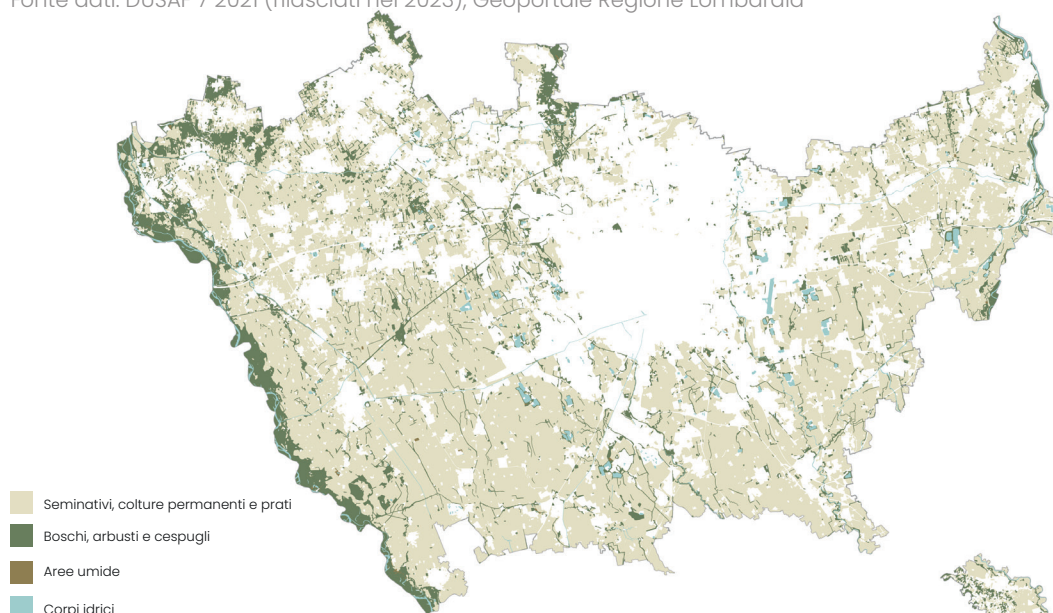

Il sistema della mobilità

Le **reti infrastrutturali metropolitane si sviluppano radialmente** rispetto al capoluogo, dove si interconnettono attraverso le tangenziali e la cintura ferroviaria. Nel settore nord, verso Monza e Brianza, le reti sono più articolate anche in direzione trasversale, con la A4 e la A52. Nell'area orientale, l'asse principale è la TEEM, mentre nel sud e sud-ovest la rete è più rarefatta. Il nord-ovest, infine, con l'asse del Sempione, si collega con Malpensa. Le politiche recenti puntano a ridurre l'uso dell'auto privata, sviluppando l'intermodalità, potenziando i trasporti pubblici anche verso l'hinterland e promuovendo l'uso di mezzi più sostenibili. Interventi su strade e nodi ferroviari mirano a migliorare sicurezza, accessibilità e interscambio.

Il sistema della mobilità 2024

Fonte dati: SIT Centro Studi PIM, 2024

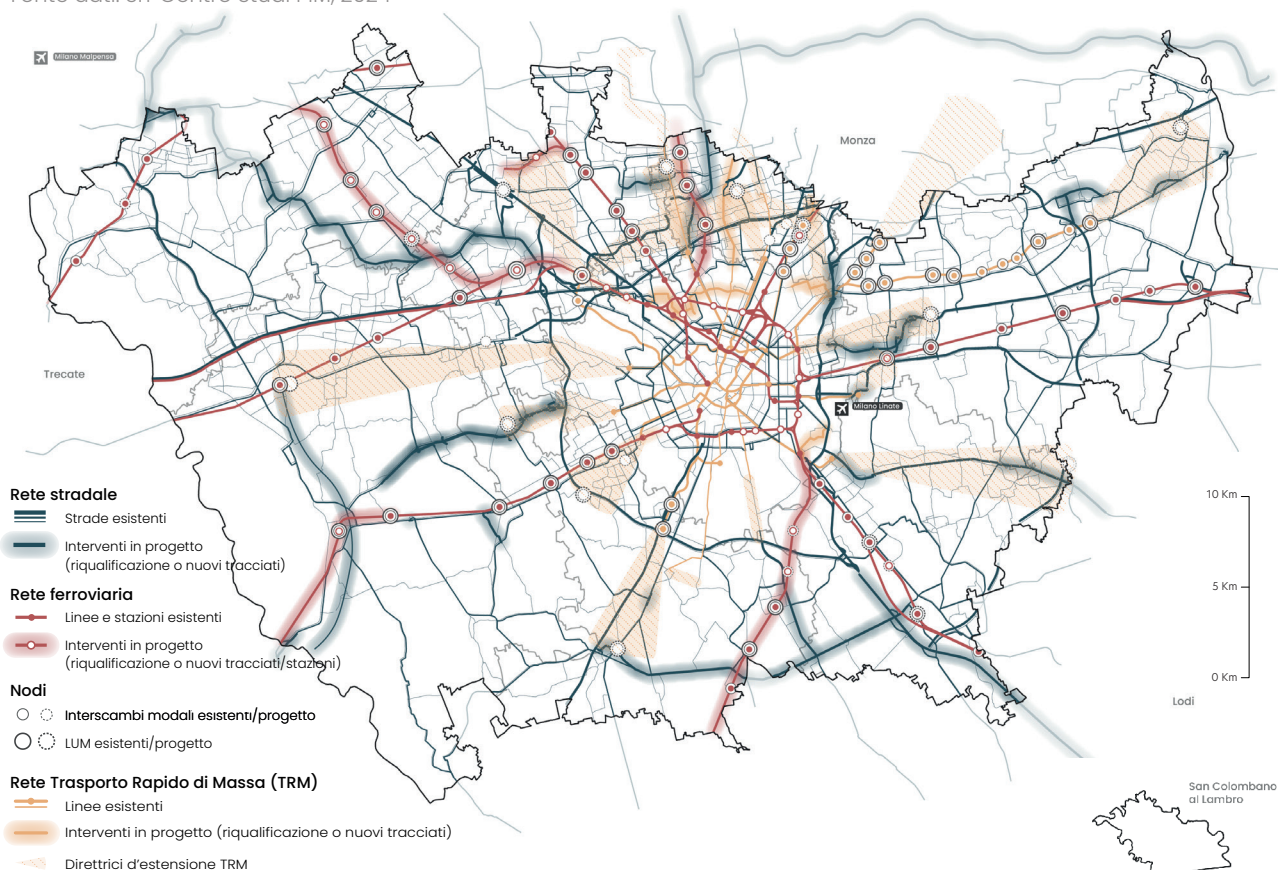

Il sistema della mobilità esistente e gli interventi 2024

Fonte dati: SIT Centro Studi PIM, 2024



Rete stradale CMM

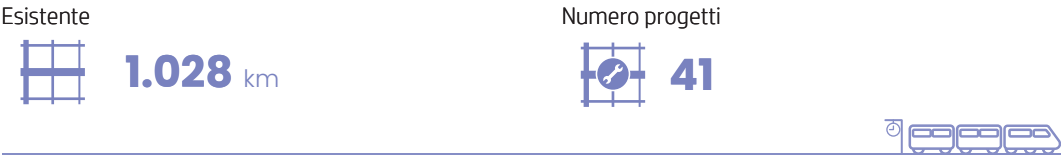

Rete ferroviaria e stazioni CMM



Rete TRM CMM

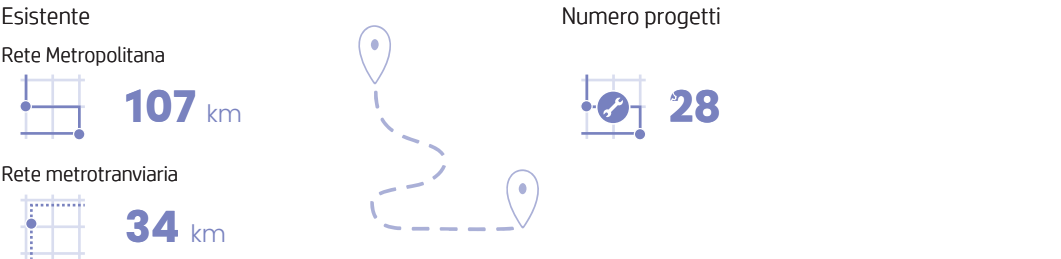

L'accessibilità Metropolitana, 2023

Fonte dati: Istat, ACI, Assaeroporti, 2023

Mobilità stradale e infrastrutture per la mobilità integrata

Confronto Città Metropolitana di Milano/Italia			
	Tasso di motorizzazione ogni 1.000 abitanti	573	694
	Tasso di incidentalità ogni 100.000 abitanti	295	292
	Parcheggi di interscambio	88	—

Trasporto Aereo

Confronto Città Metropolitana di Milano/Italia			
	Passeggeri trasportati via aereo	51,5 milioni	197,2 milioni
di cui:			
Aeroporto di Milano Linate		9,5 milioni	
Aeroporto di Milano-Bergamo Orio Al Serio		15,9 milioni	
Aeroporto di Milano Malpensa		26,1 milioni	

Servizi Sovralocali

La dotazione metropolitana di servizi di interesse sovralocale presenta un **quadro ricco e territorialmente articolato**, nella maggior parte dei casi correlato alla densità abitativa, alle caratteristiche geografiche e anche alla disponibilità di aree, oltre che alle scelte operate dalle amministrazioni locali. Rispetto agli attuali 1.239 servizi sovralocali, si individua la prevalenza di servizi per l'istruzione (Università e scuole secondarie di secondo grado), che rappresentano il 32% del totale, seguiti dai servizi sanitari (ospedali e RSA), che coprono il 18%, e dai servizi culturali (biblioteche, cinema, musei e teatri) che raggiungono il 17%. Valori inferiori mettono invece in luce i servizi sportivi (impianti per varie discipline), pari al 14% del totale.

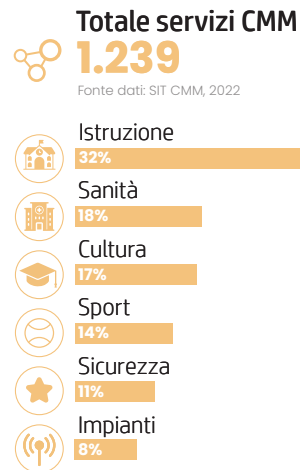

Il Sistema dei servizi sovralocali 2022

Fonte dati: SIT Città Metropolitana di Milano, 2022

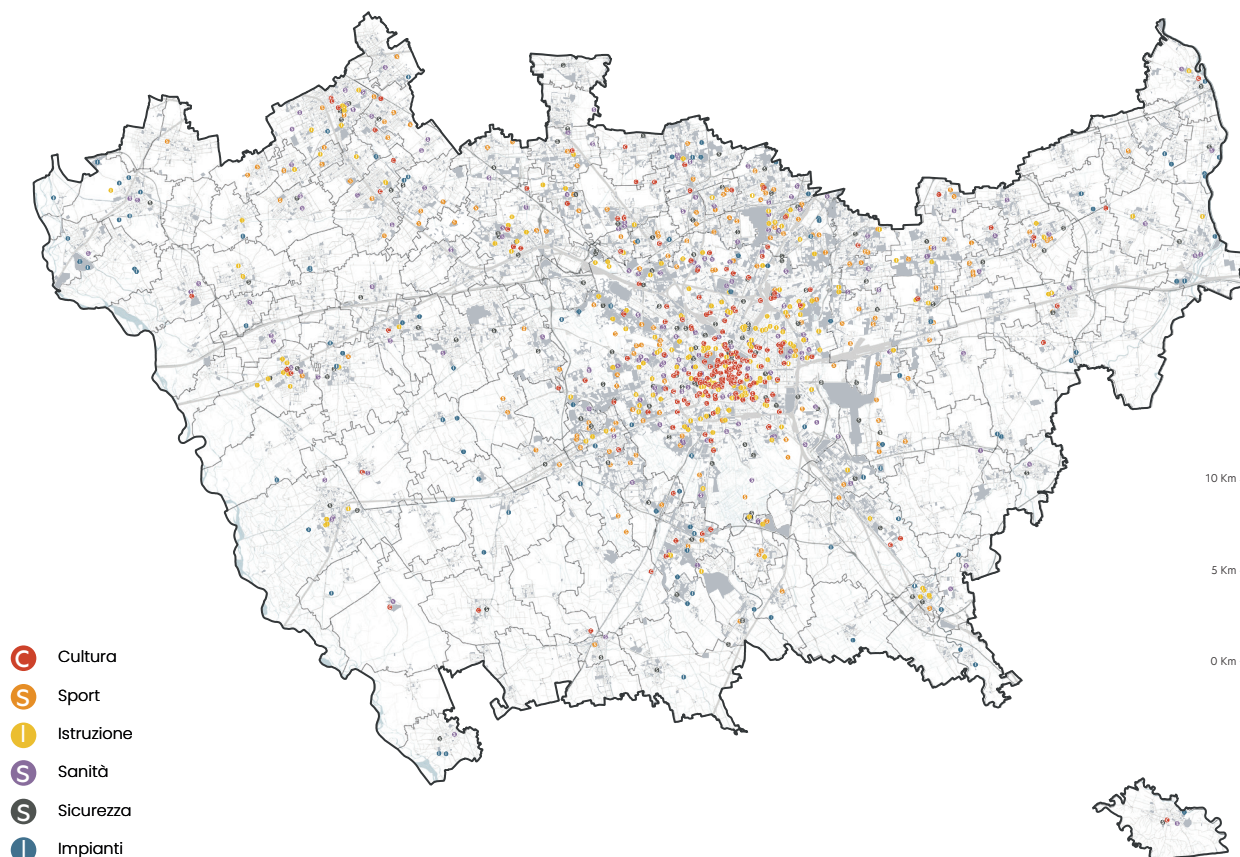

Totale servizi sovralocali per tipologia 2022

Fonte dati: SIT Città Metropolitana di Milano, 2022

Servizi per l'Istruzione



Servizi per la sanità



Servizi per la cultura



Servizi per lo sport



Servizi per la sicurezza



Impianti



Ambiente

Il sistema delle aree protette, comprendente Parchi naturali e regionali, PLIS, Riserve e Monumenti naturali, oltre ai siti di Rete Natura 2000, appare oggi sufficientemente definito, arrivando a coprire il 56% del territorio. In particolare, **Parchi regionali e naturali** rispondono alla necessità di conservare a lungo termine gli ambienti di maggiore interesse (Ticino, Adda, boschi delle Groane, spazio agricolo del sud Milano), mentre **Rete Natura 2000** è principalmente rivolta alla conservazione degli habitat naturali (SIC-ZSC).

Strettamente correlata al grado di urbanizzazione è la **geografia delle isole calore e del livello delle emissioni**, entrambe le variabili presentano infatti valori più elevati nella città centrale e nei territori a maggiore densità.

Aree protette CMM

 **876,7** kmq

Il Sistema delle Aree Protette 2024

Fonte dati: SIT Centro Studi PIM, 2024

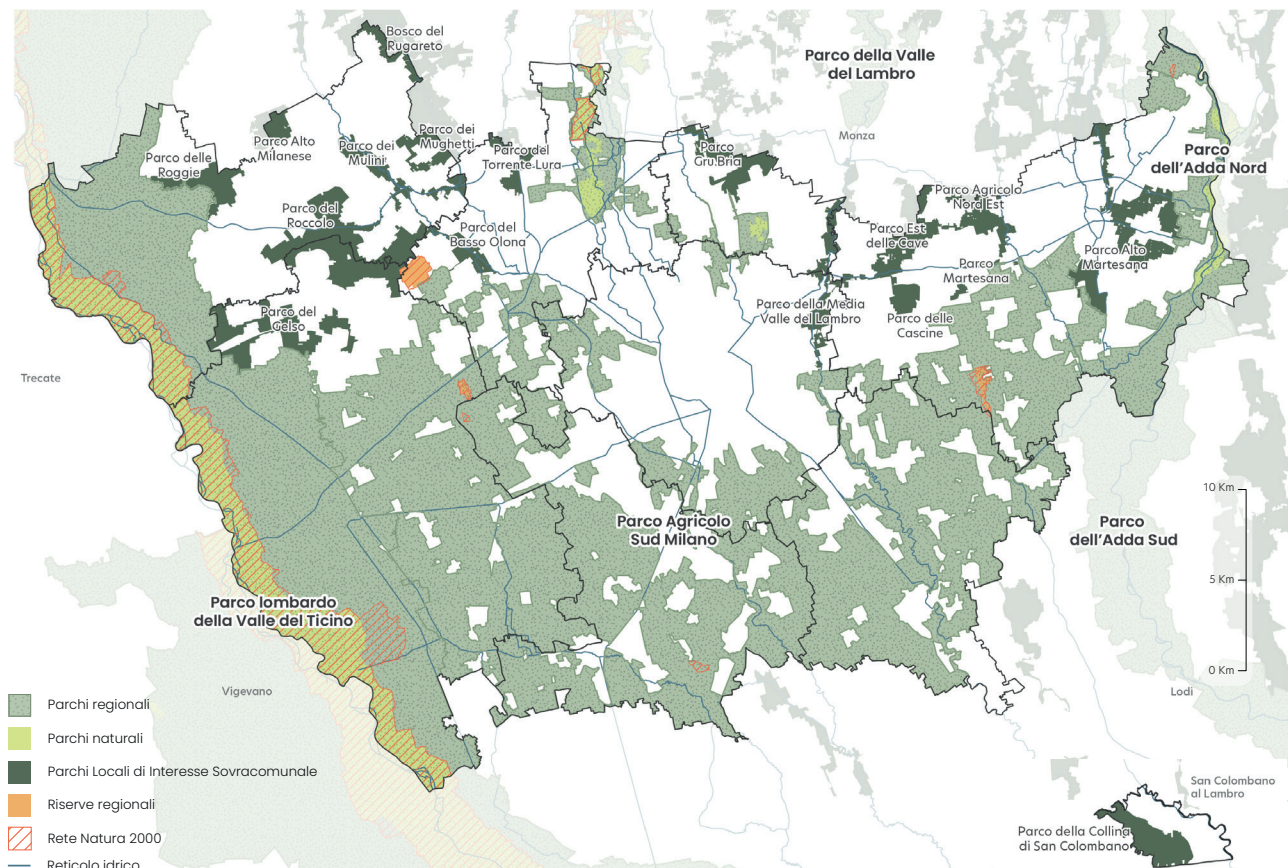

Composizione Aree Protette

Fonte dati: SIT Centro Studi PIM, 2024

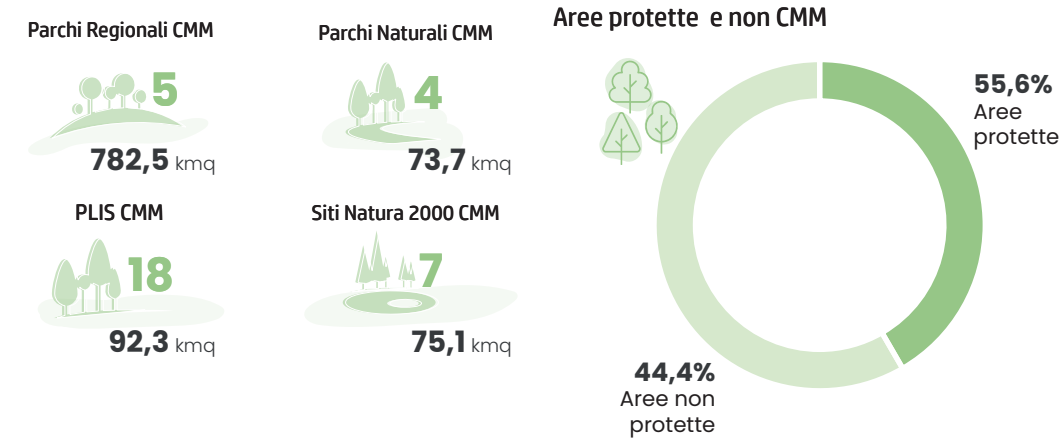

Emissioni di CO₂ equivalente

Fonte dati: ARPA Lombardia, 2024

CO₂ equivalente per comune

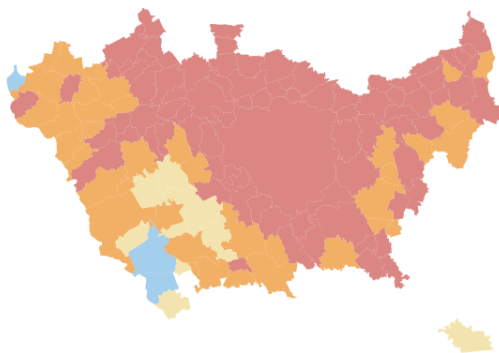

CO₂ equivalente per combustibile*

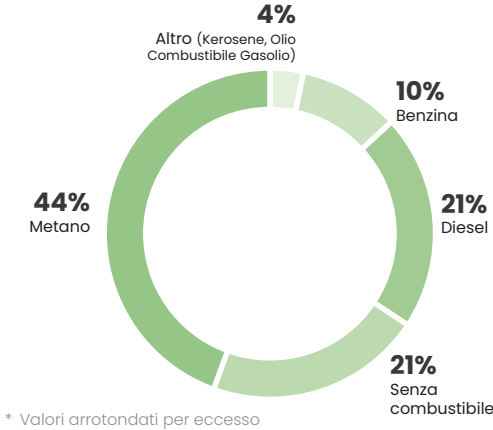

* Valori arrotondati per eccesso

Anomalia Termica Notturna

Fonte dati: Tav. 8 PTM Città Metropolitana, 2021

