

Tabella A.2 - Aggiornamento Novembre 2023

Strategicità della localizzazione della previsione ai fini dell'adattamento ai cambiamenti climatici e dell'attuazione della rete verde metropolitana (RVM)

LOCALIZZAZIONE DELL'INTERVENTO DI RILEVANZA SOVRACOMUNALE O METROPOLITANA	Unità Paesistico Ambientale (UPA)	Comune	
VULNERABILITA' DEI LUOGHI RISPETTO AI CAMBIAMENTI CLIMATICI	Sensibilità rispetto alle caratteristiche delle UPA	Punteggio	Punteggio attribuito
1 - Indicatori di adattamento e risposta agli eventi meteorici estremi (alluvioni e siccità)		Classe	
1.1 - Livello di vulnerabilità delle UPA in base all'indice di superficie drenante	Inferiore a 65% (Vulnerabilità alta - ROSSO)	3	
	Compresa tra 65% e 75% (Vulnerabilità medio alta - ARANCIO)	1	
	Altre classi	0	
1.2 - Indice di superficie drenante (Idren)	K_dren = 0 (BIANCO)	3	
	K_dren tra 0.0001 e 0.1000	2	
	K_dren tra 0.1000 e 0.2000	1	
	Altri valori	0	
1.3 - Erogazione potenziale del Servizio Ecosistemico Regolazione/Protezione degli Eventi Estremi	0 (BIANCO)	3	
	1	1	
	Altri valori	0	
2 - Indicatori di adattamento e mitigazione dell'isola di calore		Classe	
2.1 - Livello di vulnerabilità delle UPA in base alle temperature notturne estive	Alto (ROSSO) T °C= >31	3	
	Medio alto (ARANCIO) (T °C >28-31)	2	
	Medio (GIALLO) (T °C >25-28)	1	
	ALTRI VALORI (T °C < 25)	0	
2.2 - Temperature notturne estive	T °C= >31	3	
	T °C >28-31	2	
	T °C > 25-28	1	
	ALTRI VALORI (T °C < 25)	0	
2.3 - Erogazione potenziale del Servizio Ecosistemico Regolazione del microclima	0 (BIANCO)	3	
	1	1	
	Altri valori	0	
PUNTEGGIO COMPLESSIVO ATTRIBUITO			

Istruzioni per la compilazione

La tabella è finalizzata a misurare la strategicità della localizzazione degli interventi di rilevanza sovracomunale e metropolitana ai fini dell'adattamento al cambiamento climatico e dell'attuazione della Rete Verde Metropolitana (RVM) del PTM.

La tabella, compilata seguendo le istruzioni e salvata in formato .pdf, deve essere accompagnata dai seguenti elaborati:

- ✓ shapefile dell'area interessata dall'intervento, georiferito nel Sistema di Riferimento (SR WGS 84/UTM 32N, EPSG: 32632);
- ✓ Tavoletta in formato .pdf che posiziona l'areale dell'intervento su uno sfondo topografico/satellitare ai fini di una verifica della corrispondenza geografica, realizzabile anche tramite l'applicativo WEBSIT x STTM (vedi successivo paragrafo 4. **Stampa della tavoletta localizzativa**);
- ✓ Relazione illustrativa (max 300 caratteri) riguardante in particolare l'attribuzione dei punteggi in casi limite o significativi.

Sarà cura del SIT del Settore Pianificazione territoriale e rigenerazione urbana effettuare eventuali verifiche dei calcoli in caso di situazioni dubbie o critiche, al fine di confermare l'esito dell'auto attribuzione del punteggio complessivo operata dal proponente

LOCALIZZAZIONE DELL'INTERVENTO DI RILEVANZA SOVRACOMUNALE O METROPOLITANA

È necessario individuare l'Unità Paesistico Ambientale (UPA) in cui si colloca l'intervento da valutare, facendo riferimento agli elaborati della RVM del Piano Territoriale Metropolitan o all'applicativo geografico **WEBSIT x STTM** per l'attribuzione dei punteggi e indicarla nella prima riga insieme al nome del Comune di appartenenza.

VULNERABILITA' DEI LUOGHI RISPETTO AI CAMBIAMENTI CLIMATICI







La localizzazione proposta viene verificata in relazione all'adattamento e risposta agli eventi meteorici estremi (alluvioni e siccità) e all'adattamento e mitigazione dell'isola di calore, verificando specifici indicatori tratti dalle analisi interpretative del progetto della RVM.

La somma dei punteggi raggiunti determina la vulnerabilità dell'ambito di localizzazione e conseguentemente la strategicità della scelta localizzativa. Quanto più alto sarà il punteggio ottenuto maggiore sarà la vulnerabilità rilevata nell'ambito di localizzazione dell'intervento e minore la strategicità della scelta localizzativa.

L'attività è suddivisa in due sezioni e si conclude con l'attribuzione del punteggio che va riportato in tabella all'ultima riga.

Per l'ottenimento dei punteggi con cui compilare la tabella, il SIT rende disponibili due specifici applicativi geografici webGIS in grado di facilitare la consultazione degli indicatori, localizzando l'area interessata dall'intervento su una mappa interattiva.

Gli applicativi **WEBSIT STORM**, per gli Indicatori di adattamento e risposta agli eventi meteorici estremi (alluvioni e siccità), e **WEBSIT WARM**, per gli Indicatori di adattamento e mitigazione dell'isola di calore, hanno una interfaccia user-friendly e prevedono semplici strumenti come:

-  Caricare propri contenuti
-  Visualizzare la legenda
-  Consultare l'elenco dei livelli, nonché accenderli e spegnerli
-  Stampare una tavoletta personalizzata della mappa in formato pdf
-  Cambiare lo sfondo geografico
-  Interrogare gli oggetti e ottenere i punteggi attraverso dei popup dedicati

È necessario accedere ad entrambi gli applicativi e seguire le istruzioni sotto riportate.

1. Indicatori di adattamento e risposta agli eventi meteorici estremi (alluvioni e siccità)

L'attribuzione del punteggio per questi indicatori è ottenuta attraverso i seguenti passaggi:

1.1 Accesso all'applicativo WEBSIT STORM

Per l'attribuzione del punteggio per gli **Indicatori di adattamento e risposta agli eventi meteorici estremi (alluvioni e siccità)** bisogna accedere all'applicativo [WEBSIT STORM](#).

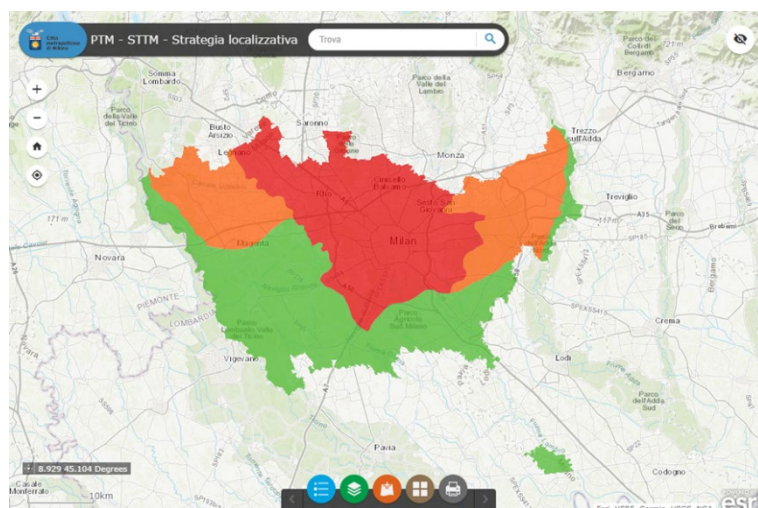

1.2 Caricamento nell'applicativo del poligono che rappresenta l'area interessata dall'intervento

Per valutare il punteggio da inserire in tabella è necessario sovrapporre il poligono dell'area interessata dall'intervento alle banche dati dei punteggi visibili sulla mappa.

Per farlo, si deve predisporre uno shapefile dell'area e comprimerlo in un file .zip per poterlo acquisire nell'applicativo.

A questo punto seguire la procedura guidata a cui si accede tramite il pulsante 

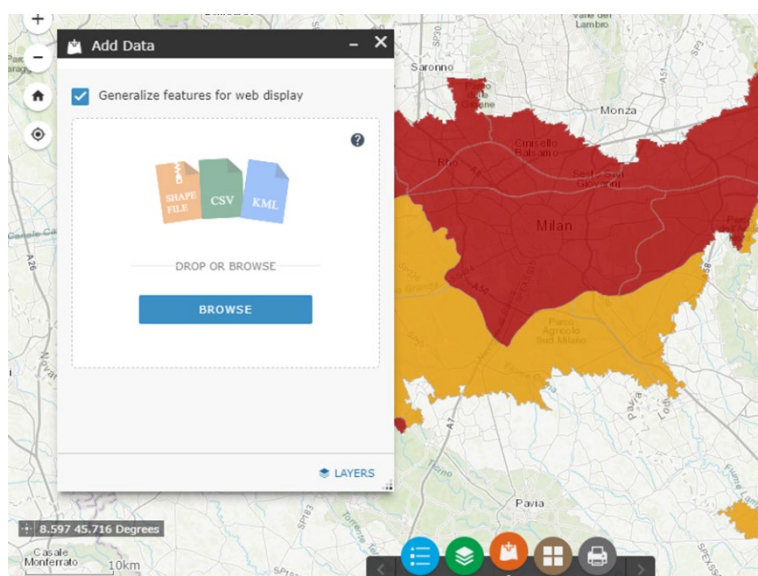



1.3 Attribuzione dei punteggi e compilazione della tabella

All'interno dell'applicazione sono visualizzabili i 3 livelli relativi al punteggio associato agli **Indicatori di adattamento e risposta agli eventi meteorici estremi (alluvioni e siccità)** che è necessario interrogare cliccando nel punto desiderato.

Lo strumento  consente di attivare la "layer list" per decidere quale livello attivare o spegnere.

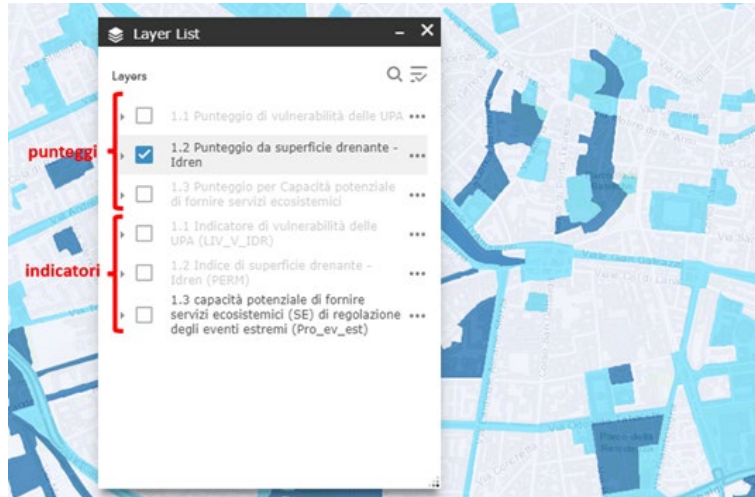
Nella mappa sono disponibili anche i livelli non classificati degli indicatori per una valutazione più fine della situazione nell'area di interesse.



Cliccando sulla mappa si ottiene un popup con il punteggio nel punto desiderato relativamente ai layers in quel momento visibili. In caso siano sovrapposti più layers (es. (1 of 2)), si può passare da un contenuto all'altro attraverso il pulsante  nella prima riga del popup.



Prima di utilizzare il punteggio ottenuto per compilare la tabella si faccia riferimento alle istruzioni qui sotto riportate:

- *Indicatore 1.1 Livello di vulnerabilità delle UPA in base all'indice di superficie drenante:*
 - Caso 1 - l'area ricade in una UPA: attribuire il punteggio corrispondente a quello assegnato all'UPA,
 - Caso 2 - l'area ricade almeno per il 51% della superficie in una UPA: attribuire il punteggio corrispondente a quello dell'UPA prevalente,
 - Caso 3 - l'area ricade in due UPA in modo eguale o in più UPA: attribuire il punteggio della classe risultante dal calcolo del valore medio ponderato approssimandolo all'unità (vedi BOX paragrafo 3.);

- **Indicatore 1.2 Indice di superficie drenante (Idren):**
 - Caso 1 - l'area comprende elementi caratterizzati dallo stesso punteggio di K_{dren}: attribuire il punteggio corrispondente alla classe di K_{dren} che caratterizza l'area,
 - Caso 2 - l'area comprende elementi caratterizzati da differenti punteggi di K_{dren}. Se l'estensione areale degli elementi che possiedono lo stesso punteggio K_{dren} interessa almeno il 51% della superficie dell'area: attribuire il punteggio corrispondente alla classe prevalente,
 - Caso 3 - l'area comprende elementi caratterizzati da differenti punteggi di K_{dren}. Se non è presente un elemento o un insieme di elementi con lo stesso punteggio di K_{dren} che interessa almeno il 51% della superficie dell'area: attribuire il punteggio della classe risultante dal calcolo del valore medio ponderato approssimandolo all'unità (vedi BOX paragrafo 3.);
- **Indicatore 1.3 Erogazione potenziale del Servizio Ecosistemico (SE) Regolazione/Protezione degli Eventi Estremi:**
 - Caso 1 - l'area comprende elementi caratterizzati dallo stesso punteggio di erogazione potenziale del SE: attribuire il punteggio corrispondente alla classe di erogazione potenziale che caratterizza l'area,
 - Caso 2 - l'area comprende elementi caratterizzati da differenti punteggi di erogazione potenziale del SE. Se l'estensione areale degli elementi che possiedono lo stesso punteggio di erogazione potenziale interessa almeno il 51% della superficie dell'area: attribuire il punteggio corrispondente alla classe prevalente,
 - Caso 3 - l'area comprende elementi caratterizzati da differenti punteggi di erogazione potenziale del SE. Se non è presente un elemento o un insieme di elementi con lo stesso punteggio di erogazione potenziale che interessa almeno il 51% della superficie dell'area: attribuire il punteggio della classe risultante dal calcolo del valore medio ponderato approssimandolo all'unità (vedi BOX paragrafo 3.).

2. Indicatori di adattamento e mitigazione dell'isola di calore

L'attribuzione del punteggio per questi indicatori è ottenuta attraverso i seguenti passaggi:

2.1 Accesso all'applicativo WEBSIT WARM

Per l'attribuzione del punteggio per gli Indicatori di adattamento e mitigazione dell'isola di calore bisogna accedere all'applicativo [WEBSIT WARM](#).

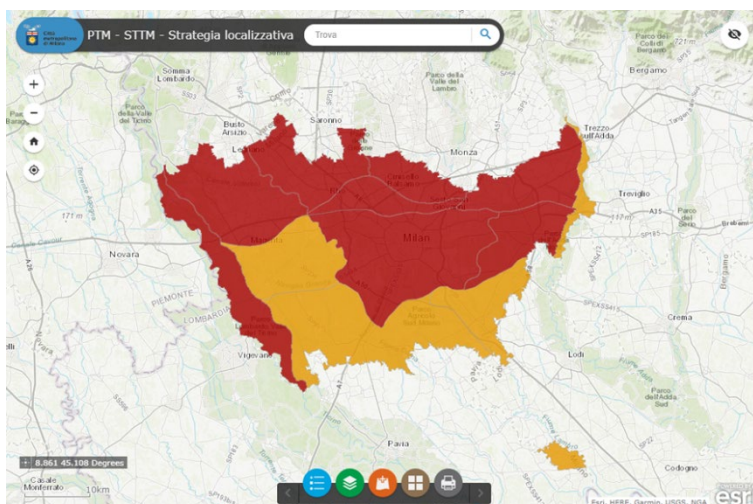

2.2 Caricamento nell'applicativo del poligono che rappresenta l'area interessata dall'intervento

Per valutare il punteggio da inserire in tabella è necessario sovrapporre il poligono dell'area interessata dall'intervento alle banche dati dei punteggi visibili sulla mappa.

Per farlo, si deve predisporre uno shapefile dell'area e comprimerlo in un file .zip per poterlo acquisire nell'applicativo.

A questo punto seguire la procedura guidata a cui si accede tramite il pulsante 

2.3 Attribuzione dei punteggi e compilazione della tabella

All'interno dell'applicazione sono visualizzabili i 3 livelli relativi al punteggio associato agli **Indicatori di adattamento e risposta agli eventi meteorici estremi** che è necessario interrogare cliccando nel punto desiderato.

Lo strumento  consente di attivare la "layer list" per decidere quale livello attivare o spegnere.

Nella mappa sono disponibili anche i livelli non classificati degli indicatori per una valutazione più fine della situazione nell'area di interesse.

Cliccando sulla mappa si ottiene un popup con il punteggio nel punto desiderato relativamente ai layers in quel momento visibili. In caso siano sovrapposti più layers (es. **(1 of 2)**), si può passare da un contenuto all'altro attraverso il pulsante  nella prima riga del popup.

Prima di utilizzare il punteggio ottenuto per compilare la tabella si faccia riferimento alle istruzioni qui sotto riportate:

- *Indicatore 2.1 Livello di vulnerabilità delle UPA in base alle temperature notturne estive:*
 - Caso 1 -l'area ricade in una UPA: attribuire il punteggio corrispondente a quello assegnato all'UPA,
 - Caso 2 - l'area ricade almeno per il 51% della superficie in una UPA: attribuire il punteggio corrispondente a quello dell'UPA prevalente,
 - Caso 3 - l'area ricade in due UPA in modo eguale o in più UPA: attribuire il punteggio della classe risultante dal calcolo del valore medio ponderato approssimandolo all'unità (vedi BOX paragrafo 3.).
- *Indicatore 2.2 Temperature notturne estive:*
 - Caso 1 -l'area comprende elementi caratterizzati dallo stesso punteggio di T °C: attribuire il punteggio corrispondente alla classe di T °C che caratterizza l'area,
 - Caso 2 - l'area comprende elementi caratterizzati da differenti punteggi di T °C. Se l'estensione areale degli elementi che possiedono lo stesso punteggio T °C interessa almeno il 51% della superficie dell'area: attribuire il punteggio corrispondente alla classe prevalente,
 - Caso 3 - l'area comprende elementi caratterizzati da differenti punteggi di T °C. Se non è presente un elemento o un insieme di elementi con lo stesso punteggio di T °C che interessa almeno il 51% della superficie dell'area: attribuire il punteggio della classe risultante dal calcolo del valore medio ponderato approssimandolo all'unità (vedi BOX paragrafo 3.);
- *Indicatore 2.3 Erogazione potenziale del Servizio Ecosistemico (SE) Regolazione del microclima:*
 - Caso 1 -l'area comprende elementi caratterizzati dallo stesso punteggio di erogazione potenziale del SE: attribuire il punteggio corrispondente alla classe di erogazione potenziale che caratterizza l'area,
 - Caso 2 - l'area comprende elementi caratterizzati da differenti punteggi di erogazione potenziale del SE. Se l'estensione areale degli elementi che possiedono lo stesso punteggio di erogazione potenziale interessa almeno il 51% della superficie dell'area: attribuire il punteggio corrispondente alla classe prevalente,
 - Caso 3 - l'area comprende elementi caratterizzati da differenti punteggi di erogazione potenziale del SE. Se non è presente un elemento o un insieme di elementi con lo stesso punteggio di erogazione potenziale che interessa almeno il 51% della superficie dell'area: attribuire il punteggio della classe risultante dal calcolo del valore medio ponderato approssimandolo all'unità (vedi BOX paragrafo 3.).

3. Come calcolare il valore medio ponderato

La media ponderata di due o più numeri si calcola sommando i prodotti di ciascun numero per il rispettivo peso e dividendo il risultato per la somma dei pesi.

La media ponderata permette di individuare un valor medio in cui i valori numerici di partenza hanno ciascuno una propria rilevanza, spedita dal relativo peso.

Per la compilazione della tabella A.2:

- i valori numerici corrispondono ai punteggi attribuiti ad ogni elemento incluso nell'area interessata dall'intervento, ad esempio:
 - o punteggio classe K_dren elemento 1 (p1),
 - o punteggio classe K_dren elemento 2 (p2),
 - o ...,
 - o punteggio classe K_dren elemento X (pX),

- i pesi corrispondono alle superfici di ogni elemento incluso nell'area interessata dall'intervento, ad esempio:
 - o superficie elemento 1 (a1),
 - o superficie elemento 2 (a2),
 - o ...,
 - o superficie elemento X (aX);

Valore medio ponderato =

$$\frac{(p1*a1) + (p2*a2) + \dots + (pX*aX)}{a1+a2 + \dots + aX}$$

4. Stampa della tavoletta localizzativa

Attraverso lo strumento stampa  è possibile ottenere una stampa dell'area di interesse che localizza l'intervento su uno sfondo topografico o aerofotografico in formato .pdf, che dovrà essere scaricata e unita alla restante documentazione per l'invio.

