



Regione
Lombardia

REPUBBLICA ITALIANA

BOLLETTINO UFFICIALE

SOMMARIO

C) GIUNTA REGIONALE E ASSESSORI

Deliberazione Giunta regionale 6 luglio 2011 - n. IX/1951

Definizione delle caratteristiche dei capi di abbigliamento delle guardie ecologiche volontarie (art. 3, c. 1, lett. E), l.r. 9/2005) 2

D) ATTI DIRIGENZIALI

Giunta Regionale

D.G. Sistemi verdi e paesaggio

Decreto dirigente struttura 11 luglio 2011 - n. 6352

Reg. CE 1698/2005. Programma di sviluppo rurale 2007-2013, misura 223 «Imboschimento di superfici non agricole». Ammissione a finanziamento delle domande presentate dal 2 febbraio 2010 al 31 gennaio 2011 (terzo periodo) 15

D.G. Famiglia, conciliazione, integrazione e solidarietà sociale

Decreto dirigente unità organizzativa 16 giugno 2011 - n. 5450

Voltura dell'accreditamento per il centro diurno integrato (C.D.I.), «San Teodoro» con sede in Crema (CR), in favore del nuovo ente gestore «Archè Cooperativa Sociale a.r.l.» con sede legale in Crema (CR). 17

Decreto dirigente unità organizzativa 27 giugno 2011 - n. 5875

Voltura dell'accreditamento per la residenza sanitario assistenziale per anziani (R.S.A.) e per il centro diurno integrato (C.D.I.), entrambi denominati «Papa Giovanni XXIII», con sede entrambi in via Fermi n. 61, Trescore Balneario (BG), in favore del nuovo ente gestore il Comune di Trescore Balneario 17

D.G. Industria, artigianato, edilizia e cooperazione

Decreto dirigente struttura 11 luglio 2011 - n. 6378

Approvazione esiti istruttori delle domande presentate ai sensi del bando approvato con decreto n. 7907 del 30 luglio 2009 - Misura A del fondo regionale per le agevolazioni finanziarie all'artigianato (d.g.r. n. 4549 del 18 aprile 2007). IV provvedimento 18

Serie Ordinaria n. 28 - Giovedì 14 luglio 2011

C) GIUNTA REGIONALE E ASSESSORI

D.g.r. 6 luglio 2011 - n. IX/1951**Definizione delle caratteristiche dei capi di abbigliamento delle guardie ecologiche volontarie (art. 3, c. 1, lett. E), l.r. 9/2005)**

LA GIUNTA REGIONALE

Vista la legge regionale 28 febbraio 2005, n. 9 «Nuova disciplina del servizio volontario di vigilanza ecologica» e, in particolare, l'articolo 3, ai sensi del quale la Regione, nell'esercizio delle funzioni di indirizzo e coordinamento del servizio, previste al comma 1, lett. a), definisce, tra l'altro, come disposto alla successiva lettera e), le caratteristiche dei capi di abbigliamento delle Guardie Ecologiche Volontarie (GEV);

Richiamata la propria deliberazione 20 luglio 1993, n. 39311 «Determinazione delle caratteristiche dei distintivi e tesserini personali, nonché dei contrassegni dei mezzi in dotazione al servizio volontario di vigilanza ecologica», che definisce, all'allegato E, le caratteristiche dei capi di abbigliamento delle GEV;

Ritenuta opportuna la ridefinizione degli elementi caratterizzanti l'abbigliamento in questione, nelle versioni estiva e invernale, individuandone, altresì, tessuti e colori;

Dato atto che a tali capi di abbigliamento non si applichino le disposizioni dell'articolo 254 del r.d. 6 maggio 1940, n. 635, che prevedono, tra l'altro, la preventiva approvazione, da parte della Prefettura, dei contrassegni distintivi e delle uniformi in dotazione alle «Guardie Particolari», in quanto la l.r. 9/2005, pur richiedendo l'omogeneità dell'abbigliamento delle GEV operanti sul territorio regionale, non attribuisce a tale vestiario valenza di «Divisa», considerata la natura volontaria del servizio erogato;

Ritenuto, altresì, opportuno fornire indicazioni agli enti organizzatori del servizio GEV, di cui all'art. 4 della medesima l.r. 9/2005, per la corretta apposizione dei segni di riconoscimento sui capi di abbigliamento e sugli automezzi in dotazione;

Valutata, inoltre, la necessità di raccomandare agli enti organizzatori del servizio:

- a) la puntuale adesione alle indicazioni regionali riguardanti l'abbigliamento delle GEV e l'apposizione dei segni distintivi, in ossequio alla norma di cui all'art. 1, comma 3, lett. a), della l.r. 9/2005, che stabilisce che l'organizzazione del servizio volontario di vigilanza ecologica venga attuata secondo criteri unitari per l'intero territorio regionale, anche al fine della percezione, in tal senso, del servizio, da parte dei cittadini;
- b) la cura della distribuzione delle dotazioni personali alle GEV, come disposto all'art. 4, comma 2, lett. c), della l.r. 9/2005, che implica la fornitura dei dispositivi di protezione individuale occorrenti per lo svolgimento dei compiti singolarmente assegnati sulla base degli ordini di servizio di cui comma 2, lettera b), del medesimo art. 4;
- c) la sostituzione dei capi di abbigliamento delle GEV solo ad avvenuto esaurimento delle scorte ancora disponibili;

Visti i documenti predisposti dalla competente Direzione Generale Sistemi Verdi e Paesaggio, che:

- ridefiniscono le caratteristiche dei capi di abbigliamento delle GEV, nelle versioni estiva e invernale;
- definiscono le modalità di applicazione dei segni distintivi sui capi di abbigliamento e sugli automezzi in dotazione;

Vagliate e ASSUNTE come proprie le predette determinazioni;

Dato atto che il contributo regionale assegnato al servizio volontario di vigilanza ecologica ai sensi dell'articolo 3, comma 1, lett. g), della l.r. 9/2005, sulla base dei programmi presentati dagli enti organizzatori delle guardie ecologiche volontarie, che potranno essere comprensivi anche delle rendicontazioni in ordine alle spese sostenute per la fornitura dei nuovi capi di abbigliamento alle GEV, sarà erogato nei limiti delle disponibilità di Bilancio relative alle singole annualità;

Ritenuto di revocare la d.g.r. 20 luglio 1993, n. 39311;

Ad unanimità di voti, espressi nelle forme di legge;

DELIBERA

richiamate le premesse, che qui si intendono integralmente recepite ed approvate:

1) di approvare le caratteristiche dei capi di abbigliamento delle Guardie Ecologiche Volontarie (GEV), nelle versioni estiva e invernale, come definite negli Allegati 1 e 2, parti integranti e sostanziali della presente deliberazione;

2) di approvare le modalità di applicazione dei segni distintivi sui capi di abbigliamento delle GEV, come specificate nell'Allegato 3, parte integrante e sostanziale della presente deliberazione;

3) di disporre, per gli enti organizzatori del servizio GEV:

- a) la puntuale adesione alle indicazioni regionali riguardanti l'abbigliamento delle GEV e l'apposizione dei segni distintivi, come riportate negli Allegati di cui ai punti 1) e 2);
- b) la cura della distribuzione delle dotazioni personali alle GEV, come disposto all'art. 4, comma 2, lett. c), della l.r. 9/2005, che implica la fornitura dei dispositivi di protezione individuale occorrenti per lo svolgimento dei compiti singolarmente assegnati sulla base degli ordini di servizio di cui comma 2, lettera b), del medesimo art. 4;
- c) la sostituzione dei capi di abbigliamento delle GEV solo ad avvenuto esaurimento delle scorte ancora disponibili;

4) di dare atto che il contributo regionale assegnato al servizio volontario di vigilanza ecologica ai sensi dell'articolo 3, comma 1, lett. g), della l.r. 9/2005, sulla base dei programmi presentati dagli enti organizzatori delle guardie ecologiche volontarie, che potranno essere comprensivi anche delle rendicontazioni in ordine alle spese sostenute per la fornitura dei nuovi capi di abbigliamento alle GEV, sarà erogato nei limiti delle disponibilità di Bilancio relative alle singole annualità;

5) di disporre la pubblicazione della presente deliberazione sul Bollettino Ufficiale di regione lombardia;

6) di revocare la d.g.r. 20 luglio 1993, n. 39311, a decorrere dalla data di pubblicazione della presente deliberazione.

Il segretario: Marco Pilloni

— • —

Caratteristiche dei capi di abbigliamento
delle Guardie Ecologiche Volontarie

ABBIGLIAMENTO INVERNALE



MOD. GIACCA A VENTO

FIGURA 1



FIGURA 1a

GIACCA A VENTO (esterno/interno) - Colore VERDE GEV 1 come da campione in stoffa depositato presso la Direzione Generale Sistemi Verdi e Paesaggio (tipo Pantone 19-6110 TCX Deep Forest)

CARATTERISTICHE

Giacca esterna (Figura 1)

Chiusura centrale con cerniera coperta da doppia patella con automatici; due tasche in basso a doppia entrata (di lato e di sopra) di cui una chiusa con patella e bottoni automatici; due tasche con cerniere coperte da aletta al petto; cappuccio fisso inserito nel collo; coulisse in vita; tasca interna; chiusura polsini con bottoni automatici; predisposizione di aggancio giacca interna tramite cerniere, spalline staccabili

Giacca interna (Figura 1a)

Chiusura anteriore con lampo; collo alto con bottone a pressione; maniche staccabili tramite cerniera; due ampie tasche anteriori, spalline staccabili

Tessuto

Giacca esterna: conforme alla norma EN 343/03; cordura ad alta resistenza allo strappo, poliammide 100%

Giacca interna: polar-pile (poliestere 100%) ad alta termicità, traspirazione e rapida asciugatura

Fodera: 100% poliestere



FIGURA 2

PANTALONE INVERNALE/ESTIVO - Colore VERDE GEV 1 come da campione in stoffa depositato presso la Direzione Generale Sistemi Verdi e Paesaggio (tipo Pantone 19-6110 TCX Deep Forest)

CARATTERISTICHE

Due tasche davanti verticali; due tasche dietro applicate, con cerniera; tascone laterale a soffietto con porta coltello e aletta con bottone a pressione; pince anteriori

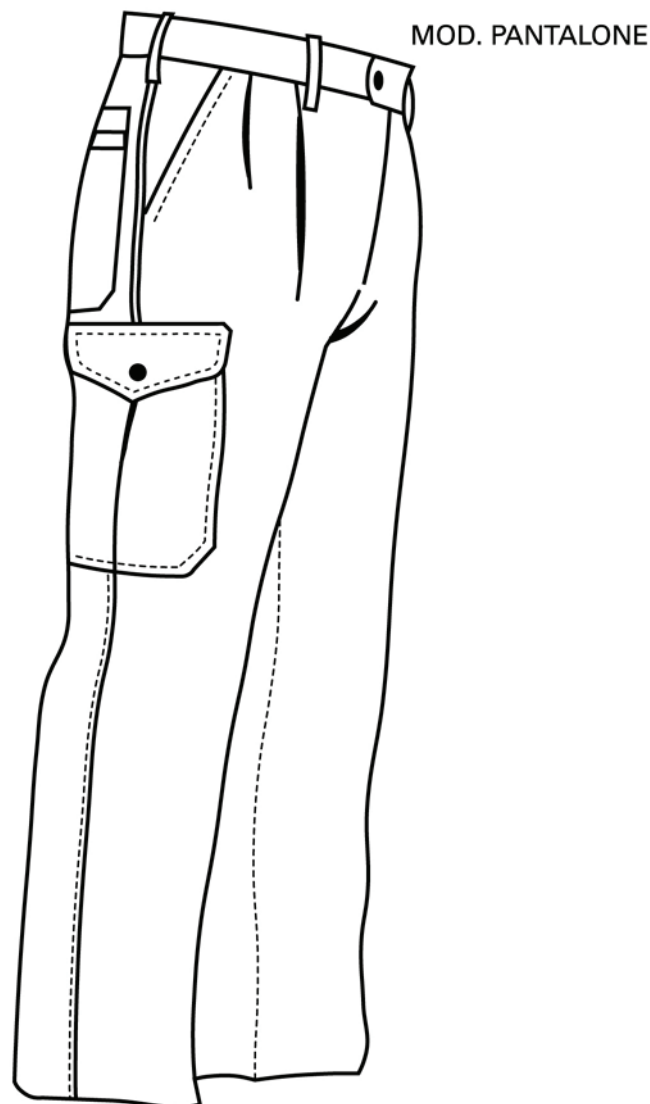
Tessuto invernale

50% cotone - 50% poliestere; finissaggio TEFLON per idrorepellenza; foderatura interna in pile microfeel (poliestere 100%)

Tessuto estivo

Policotton (50% cotone - 50% poliestere); finissaggio TEFLON per idrorepellenza



FIGURA 3

CAMICIA MANICA LUNGA - Colore VERDE GEV 2 come da campione in stoffa depositato presso la Direzione Generale Sistemi Verdi e Paesaggio (tipo Pantone 19 - 5914 TCX Jungle Green)

CARATTERISTICHE

Manica lunga, due tasche anteriori con patella, asola e bottone, spalline staccabili

Tessuto

Cotone 100% pettinato

MOD. MAGLIONE LANA



FIGURA 4



FIGURA 5

MAGLIONE/PULLOVER - Colore VERDE GEV 1 come da campione in stoffa depositato presso la Direzione Generale Sistemi Verdi e Paesaggio (tipo Pantone 19-6110 TCX Deep Forest)

CARATTERISTICHE MAGLIONE LANA

Cerniera frontale; collo alto almeno 10 cm; spallacci e gomitiere rinforzati; spalline con apertura velcro; taschino porta penna manica destra, spalline staccabili.

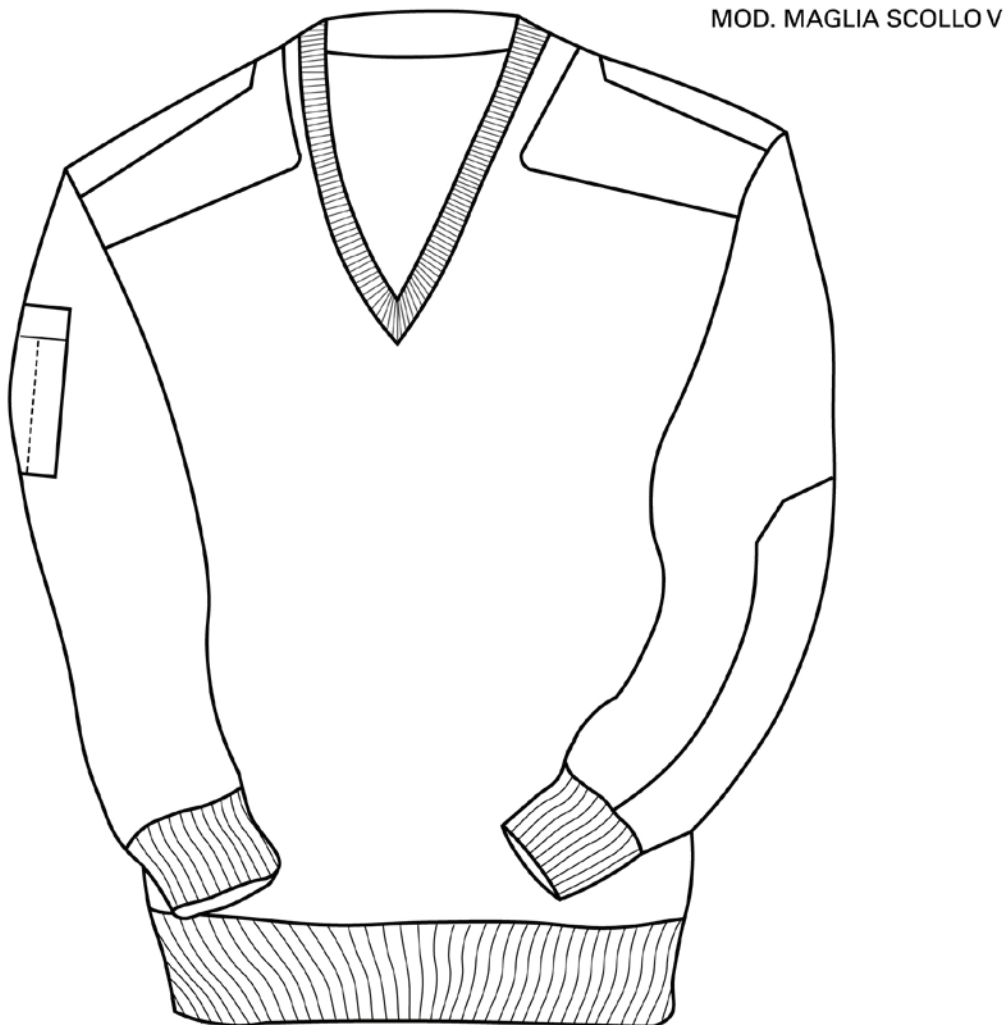
Tessuto

60% lana - 40% acrilico; finezza 8 gg; trattamento idrorepellente

Tessuto toppe

polycotton (50% cotone - 50% poliestere); finissaggio TEFLON per idrorepellenza

CARATTERISTICHE PULLOVER SCOLLO V

Collo a V; spallacci e gomitiere rinforzati in tessuto polycotton; spalline con aperture a velcro; taschino porta penna su manica destra

Tessuto

60% lana - 40% acrilico; finezza 21 gg; trattamento idrorepellente

Tessuto toppe

polycotton (50% cotone - 50% poliestere); finissaggio TEFLON per idrorepellenza



FIGURA 6

BERRETTO INVERNALE - Colore VERDE GEV 1 come da campione in stoffa depositato presso la Direzione generale Sistemi Verdi e Paesaggio (tipo Pantone 19-6110 TCX Deep Forest)

CARATTERISTICHE

Visiera rigida sovrastata da soggolo; bottoni laterali; altezza del retro berretto cm. 7,5; altezza anteriore del berretto cm. 8,5; baveri paraorecchi interni;

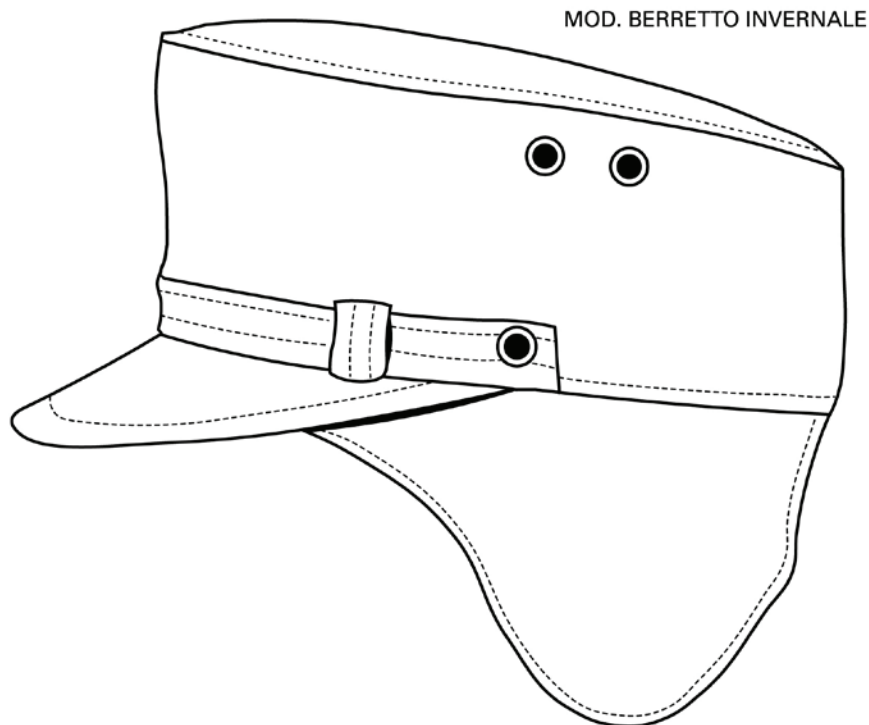
Tessuto interno

pile microfeel (poliestere 100%)

Tessuto esterno

polycotton (50% cotone - 50% poliestere); finissaggio TEFLON per idrorepellenza



FIGURA 7

CINTURA - Colore TIPO VERDE GEV 1 come da campione in stoffa depositato presso la Direzione Generale Sistemi Verdi e Paesaggio (tipo Pantone 19-6110 TCX Deep Forest)

CARATTERISTICHE

Cintura in nastro poliestere cotoniero altezza mm. 50; fibbia in metallo nichelato del tipo a ghigliottina con rullo

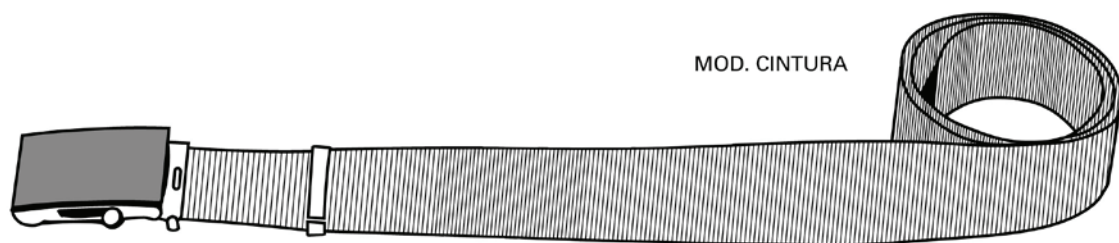
MOD. SCARPONCINI



FIGURA 8

SCARPONCINI - Colore TIPO VERDE GEV 1 come da campione in stoffa depositato presso la Direzione Generale Sistemi Verdi e Paesaggio (tipo Pantone 19-6110 TCX Deep Forest)

Caratteristiche

Tomaia: pelle scamosciata idrorepellente mm 1,8, cucita su uno strato di cordura® laminato ad un feltro agugliato con un peso di circa 400 gr al m²

Fodera: goretex, materiale in pffe con la particolare struttura adatta ad espellere la molecola del sudore ed a bloccare l'entrata della goccia di acqua. Tale materiale è laminato ad un feltro agugliato per aumentare l'isolazione termica, ed a sua volta protetto da un tessuto della consistenza di circa 40 denari. Le imbottiture interne sono a cellula aperta.

Il sottopiede è in polipropilene accoppiato ad un tessuto per facilitare l'incollaggio. Suola vibram in gomma con miscela antiscivolo. Suoletta estraibile in feltro laminato a tessuto antibatterico.

Minuteria in metallo con trattamento galvanico ed antiruggine.

Laccio rotondo con anima in nylon idrorepellente.

Puntale di protezione in pelle con gommatura superficiale per aumentare la resistenza.

Puntale e contrafforte interni in materiale tessuto non tessuto pre - impregnato di resine

Caratteristiche dei capi di abbigliamento
delle Guardie Ecologiche Volontarie

ABBIGLIAMENTO ESTIVO



FIGURA 9

CAMICIA MEZZA MANICA - Colore VERDE GEV 2 come da campione in stoffa depositato presso la Direzione Generale Sistemi Verdi e Paesaggio (tipo Pantone 19 - 5914 TCX Jungle Green)

CARATTERISTICHE CAMICIA

Manica corta, due tasche anteriori con patella, asola e bottone, spalline staccabili

Tessuto

Cotone 100% pettinato



FIGURA 10

POLO ESTIVA - Colore VERDE GEV 2 come da campione in stoffa depositato presso la Direzione Generale Sistemi Verdi e Paesaggio (tipo Pantone 19 - 5914 TCX Jungle Green)

CARATTERISTICHE POLO

Maglietta a polo mezza manica; tre bottoni sul davanti; manica a raglan; cuciture ribattute a due aghi; colletto e bordi maniche in maglia rettilinea; bordino parasudore al girocollo interno; orlo ribattuto a due aghi con copertura inferiore

Tessuto

100% cotone makò pettinato tinto reattivo e mercerizzato e sanforizzato



FIGURA 11

BERRETTO ESTIVO - Colore VERDE GEV 1 come da campione in stoffa depositato presso la Direzione Generale Sistemi Verdi e Paesaggio (tipo Pantone 19-6110 TCX Deep Forest)

CARATTERISTICHE

Visiera rigida sovrastata da soggolo; bottoni laterali; altezza del retro berretto cm 7,5; altezza anteriore del berretto cm 8,5; marocchino interno in gro; fodera poliester

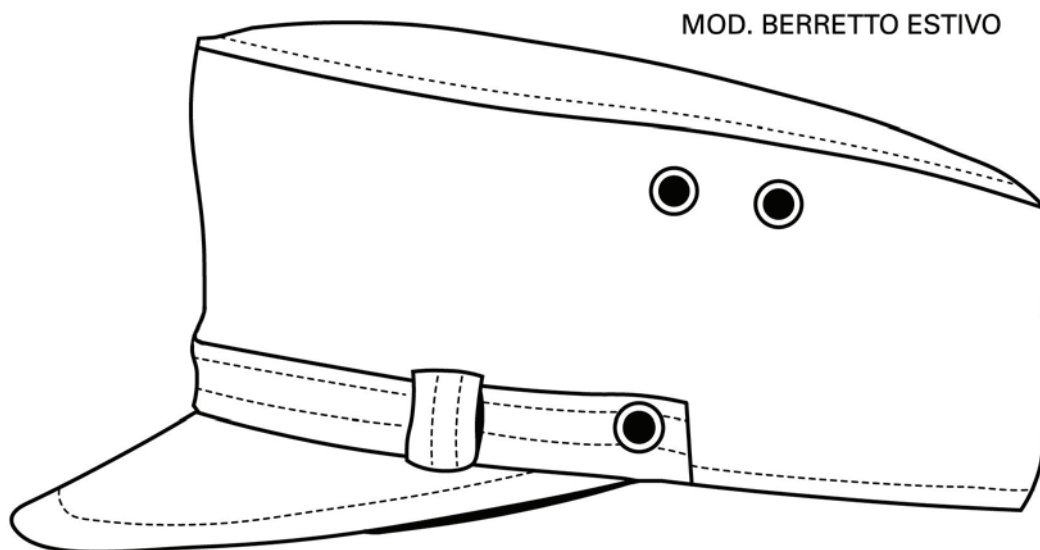
Tessuto

Policotton (50% cotone - 50% poliester); finissaggio TEFLON per idrorepellenza

Caratteristiche dei capi di abbigliamento delle Guardie Ecologiche Volontarie

POSIZIONAMENTO DEI SEGNI DISTINTIVI

SEGNI DISTINTIVI	POSIZIONAMENTO		
<p>Giacca a vento Maglione Camicia/Polo</p>	<ul style="list-style-type: none"> Logo dell'ente organizzatore del servizio posizionato nella parte sinistra sopra il taschino, come da esempio sottostante, in tessuto su sfondo COLORE VERDE GEV 1 (giacca a vento e maglione) e 2 (camicia e polo) e bordini (esterni/interni) in giallo, dimensione cm 12 x 5,5. Lo spazio per la scritta in giallo "Guardia Ecologica Volontaria" deve essere cm 8,5 x 2,0. Lo spazio per il Logo dell'ente deve essere cm 3,5 x 5,5 e per la "denominazione ente" cm 8,5 x 3,5. <table border="1" data-bbox="475 819 1382 940"> <tr> <td data-bbox="475 819 764 940">Logo ente</td> <td data-bbox="764 819 1382 940">Denominazione ente Guardia Ecologica Volontaria</td> </tr> </table> <ul style="list-style-type: none"> Distintivo in lega metallica leggera di cui all' Allegato A alla d.g.r. n. 8/10557 del 18/11/2009, posizionato a sinistra sotto il logo e la denominazione dell'ente. Logo orizzontale di Regione Lombardia, di cui all' Allegato A alla d.g.r. VIII/9307 del 22/4/2009, in tessuto, dimensione cm 6, posizionato sulla manica sinistra all'altezza del logo dell'ente. Applicazione in cotone rettangolare di cm. 6 x 3 in colore giallo con profilo verde lungo il perimetro con all'interno l'acronimo GEV in carattere calibri maiuscolo verde altezza 8 mm e una stella verde a sei punte di cm 2 x 2, da apporre sulla spalla sinistra per identificare la Guardia Ecologica Volontaria Coordinatore del Servizio 	Logo ente	Denominazione ente Guardia Ecologica Volontaria
Logo ente	Denominazione ente Guardia Ecologica Volontaria		
<p>Berretto</p>	<ul style="list-style-type: none"> Logo orizzontale di Regione Lombardia, di cui all' Allegato A alla d.g.r. VIII/9307 del 22/4/2009, in tessuto, dimensione cm 4, da apporre nella parte centrale sopra il soggolo. Logo dell'ente organizzatore del servizio, dimensione 3 x 3 cm in tessuto, che l'ente può apporre ai lati. 		
<p>Logo GEV per automezzi</p>	<ul style="list-style-type: none"> Il logo del Servizio di Vigilanza Ecologica su supporto adesivo per autovetture di colore bianco, di cui all' Allegato A alla d.g.r. n. 8/10557 del 18/11/2009, deve essere posizionato sulle portiere anteriori, affiancato o posto sopra il logo dell'ente organizzatore. Sui vetri anteriore e posteriore, deve essere apposta la scritta in bianco catarifrangente "Servizio di Vigilanza Ecologica", su vetrofania trasparente di h. 8 cm, di lunghezza pari alla larghezza del parabrezza e del lunotto posteriore. 		