

Aggiornamento alla GU 06/07/98 -

341. TRASPORTO DI VIAGGIATORI MEDIANTE AUTOVEICOLI DI LINEA

L. 15 gennaio 1992, n. 21 (1).

Legge quadro per il trasporto di persone mediante autoservizi pubblici non di linea.

(1) Pubblicata nella Gazz. Uff. 23 gennaio 1992, n. 18.

1. *Autoservizi pubblici non di linea.* - 1. Sono definiti autoservizi pubblici non di linea quelli che provvedono al trasporto collettivo od individuale di persone, con funzione complementare e integrativa rispetto ai trasporti pubblici di linea ferroviari, automobilistici, marittimi, lacuali ed aerei, e che vengono effettuati, a richiesta dei trasportati o del trasportato, in modo non continuativo o periodico, su itinerari e secondo orari stabiliti di volta in volta.

2. Costituiscono autoservizi pubblici non di linea:

- a) il servizio di taxi con autovettura, motocarozzetta, natante e veicoli a trazione animale;
- b) il servizio di noleggio con conducente e autovettura, motocarozzetta, natante e veicoli a trazione animale.

2. *Servizio di taxi.* - 1. Il servizio di taxi ha lo scopo di soddisfare le esigenze del trasporto individuale o di piccoli gruppi di persone; si rivolge ad una utenza indifferenziata; lo stazionamento avviene in luogo pubblico; le tariffe sono determinate amministrativamente dagli organi competenti, che stabiliscono anche le modalità del servizio; il prelevamento dell'utente ovvero l'inizio del servizio avvengono all'interno dell'area comunale o comprensoriale.

2. All'interno delle aree comunali o comprensoriali di cui al comma 1 la prestazione del servizio è obbligatoria. Le regioni stabiliscono idonee sanzioni amministrative per l'inosservanza di tale obbligo.

3. Il servizio pubblico di trasporto di persone espletato con natanti per il cui stazionamento sono previste apposite aree e le cui tariffe sono soggette a disciplina comunale è assimilato, ove possibile, al servizio di taxi, per cui non si applicano le disposizioni di competenza dell'autorità marittima portuale o della navigazione interna, salvo che per esigenze di coordinamento dei traffici di acqua, per il rilascio delle patenti e per tutte le procedure inerenti alla navigazione e alla sicurezza della stessa.

3. *Servizio di noleggio con conducente.* - 1. Il servizio di noleggio con conducente si rivolge all'utenza specifica che avanza, presso la sede del vettore, apposita richiesta per una determinata prestazione a tempo e/o viaggio. Lo stazionamento dei mezzi avviene all'interno delle rimesse o presso i pontili di attracco.

4. *Competenze regionali.* - 1. Le regioni esercitano le loro competenze in materia di trasporto di persone mediante autoservizi pubblici non di linea ai sensi del *decreto del Presidente della Repubblica 24 luglio 1977, n. 616* (2), e nel quadro dei principi fissati dalla presente legge.

2. Le regioni, stabiliti i criteri cui devono attenersi i comuni nel redigere i regolamenti sull'esercizio degli autoservizi pubblici non di linea, delegano agli enti locali l'esercizio delle funzioni amministrative attuative di cui al comma 1, al fine anche di realizzare una visione integrata del trasporto pubblico non di linea con gli altri modi di trasporto, nel quadro della programmazione economica e territoriale.

3. Nel rispetto delle norme regionali, gli enti locali delegati all'esercizio delle funzioni amministrative di cui al comma 1 disciplinano l'esercizio degli autoservizi pubblici non di linea a mezzo di specifici regolamenti, anche uniformati comprensorialmente per ottenere una maggiore razionalità ed efficienza.

4. Presso le regioni e i comuni sono costituite commissioni consultive che operano in riferimento all'esercizio del servizio e all'applicazione dei regolamenti. In dette commissioni è riconosciuto un ruolo adeguato ai rappresentanti delle organizzazioni di categoria maggiormente rappresentative a livello nazionale e alle associazioni degli utenti.

5. Per le zone caratterizzate da intensa conurbazione le regioni possono stabilire norme speciali atte ad assicurare una gestione uniforme e coordinata del servizio, nel rispetto delle competenze comunali.

6. Sono fatte salve le competenze proprie nella materia delle regioni a statuto speciale e delle province autonome di Trento e di Bolzano.

(2) Riportato alla voce REGIONI.

5. *Competenze comunali.* - 1. I comuni, nel predisporre i regolamenti sull'esercizio degli autoservizi pubblici non di linea, stabiliscono:

- a) il numero ed il tipo dei veicoli e dei natanti da adibire ad ogni singolo servizio;
- b) le modalità per lo svolgimento del servizio;
- c) i criteri per la determinazione delle tariffe per il servizio di taxi;
- d) i requisiti e le condizioni per il rilascio della licenza per l'esercizio del servizio di taxi e della autorizzazione per l'esercizio del servizio di noleggio con conducente.

6. *Ruolo dei conducenti di veicoli o natanti adibiti ad autoservizi pubblici non di linea.* 1. Presso le camere di commercio, industria, artigianato e agricoltura è istituito il ruolo dei conducenti di veicoli o natanti adibiti ad autoservizi pubblici non di linea.

2. E' requisito indispensabile per l'iscrizione nel ruolo il possesso del certificato di abilitazione professionale previsto dall'ottavo e dal nono comma dell'articolo 80 del testo unico delle norme sulla disciplina della circolazione stradale, approvato con *decreto del Presidente della Repubblica 15 giugno 1959, n. 393* (3), come sostituito dall'articolo 2 della *legge 14 febbraio 1974, n. 62*, e successivamente modificato dall'articolo 2 della *legge 18 marzo 1988, n. 111*, e dall'articolo 1 della *legge 24 marzo 1988, n. 112*.

3. L'iscrizione nel ruolo avviene previo esame da parte di apposita commissione regionale che accerta i requisiti di idoneità all'esercizio del servizio, con particolare riferimento alla conoscenza geografica e toponomastica.

4. Il ruolo è istituito dalle regioni entro un anno dalla data di entrata in vigore della presente legge. Entro lo stesso termine le regioni costituiscono le commissioni di cui al comma 3 e definiscono i criteri per l'ammissione nel ruolo.

5. L'iscrizione nel ruolo costituisce requisito indispensabile per il rilascio della licenza per l'esercizio del servizio di taxi e dell'autorizzazione per l'esercizio del servizio di noleggio con conducente.

6. L'iscrizione nel ruolo è altresì necessaria per prestare attività di conducente di veicoli o natanti adibiti ad autoservizi pubblici non di linea in qualità di sostituto del titolare della licenza o dell'autorizzazione per un tempo definito e/o un viaggio determinato, o in qualità di dipendente di impresa autorizzata al servizio di noleggio con conducente o di sostituto a tempo determinato del dipendente medesimo.

7. I soggetti che, al momento dell'istituzione del ruolo, risultino già titolari di licenza per l'esercizio del servizio di taxi o di autorizzazione per l'esercizio del servizio di noleggio con conducente sono iscritti di diritto nel ruolo.

(3) Riportato alla voce CIRCOLAZIONE STRADALE.

7. *Figure giuridiche.* - 1. I titolari di licenza per l'esercizio del servizio di taxi o di autorizzazione per l'esercizio del servizio di noleggio con conducente, al fine del libero esercizio della propria attività, possono:

- a) essere iscritti, nella qualità di titolari di impresa artigiana di trasporto, all'albo delle imprese artigiane previsto dall'articolo 5 della *legge 8 agosto 1985, n. 443* (4);
- b) associarsi in cooperative di produzione e lavoro, intendendo come tali quelle a proprietà collettiva, ovvero in cooperative di servizi, operanti in conformità alle norme vigenti sulla cooperazione;
- c) associarsi in consorzio tra imprese artigiane ed in tutte le altre forme previste dalla legge;
- d) essere imprenditori privati che svolgono esclusivamente le attività di cui alla lettera b) del comma 2 dell'articolo 1.

2. Nei casi di cui al comma 1 è consentito conferire la licenza o l'autorizzazione agli organismi ivi previsti e rientrare in possesso della licenza o dell'autorizzazione precedentemente conferita in caso di recesso, decadenza od esclusione dagli organismi medesimi.

3. In caso di recesso dagli organismi di cui al comma 1, la licenza o l'autorizzazione non potrà essere ritrasferita al socio conferente se non sia trascorso almeno un anno dal recesso.

(4) Riportata alla voce ARTIGIANATO, MEDIE E PICCOLE INDUSTRIE.

8. *Modalità per il rilascio delle licenze e delle autorizzazioni.* — 1. La licenza per l'esercizio del servizio di taxi e l'autorizzazione per l'esercizio del servizio di noleggio con conducente sono rilasciate dalle amministrazioni comunali, attraverso bando di pubblico concorso, ai singoli che abbiano la proprietà o la disponibilità in leasing del veicolo o natante, che possono gestirle in forma singola o associata.

2. La licenza e l'autorizzazione sono riferite ad un singolo veicolo o natante. Non è ammesso, in capo ad un medesimo soggetto, il cumulo di più licenze per l'esercizio del servizio di taxi ovvero il cumulo della licenza per l'esercizio del servizio di taxi e dell'autorizzazione per l'esercizio del servizio di noleggio con conducente. E' invece ammesso il cumulo, in capo ad un medesimo soggetto, di più autorizzazioni per l'esercizio del servizio di noleggio con conducente. E' inoltre ammesso, in capo ad un medesimo soggetto, il cumulo della licenza per l'esercizio del servizio di taxi e dell'autorizzazione per l'esercizio del servizio di noleggio con conducente, ove eserciti con natanti. Le situazioni difformi devono essere regolarizzate entro due anni dalla data di entrata in vigore della presente legge.

3. Per poter conseguire l'autorizzazione per l'esercizio del servizio di noleggio con conducente è obbligatoria la disponibilità di una rimessa o di un pontile di attracco, presso i quali i veicoli o i natanti sostano e sono a disposizione dell'utenza.

4. L'aver esercito servizio di taxi in qualità di sostituto alla guida del titolare della licenza per un periodo di tempo complessivo di almeno sei mesi, ovvero essere stato dipendente di una impresa di noleggio con conducente per il medesimo periodo, costituisce titolo preferenziale ai fini del rilascio della licenza per l'esercizio del servizio di taxi o dell'autorizzazione per l'esercizio del servizio di noleggio con conducente.

9. *Trasferibilità delle licenze.* — 1. La licenza per l'esercizio del servizio di taxi e l'autorizzazione per l'esercizio del servizio di noleggio con conducente sono trasferite, su richiesta del titolare, a persona dallo stesso designata, purché iscritta nel ruolo di cui all'articolo 6 ed in possesso dei requisiti prescritti, quando il titolare stesso si trovi in una delle seguenti condizioni:

- a) sia titolare di licenza o di autorizzazione da cinque anni;
- b) abbia raggiunto il sessantesimo anno di età;
- c) sia divenuto permanentemente inabile o inidoneo al servizio per malattia, infortunio o per ritiro definitivo della patente di guida.

2. In caso di morte del titolare la licenza o l'autorizzazione possono essere trasferite ad uno degli eredi appartenenti al nucleo familiare del titolare, qualora in possesso dei requisiti prescritti, ovvero possono essere trasferite, entro il termine massimo di due anni, dietro autorizzazione del sindaco, ad altri, designati dagli eredi appartenenti al nucleo familiare del titolare, purché iscritti nel ruolo di cui all'articolo 6 ed in possesso dei requisiti prescritti.

3. Al titolare che abbia trasferito la licenza o l'autorizzazione non può esserne attribuita altra per concorso pubblico e non può esserne trasferita altra se non dopo cinque anni dal trasferimento della prima.

10. *Sostituzione alla guida.* — 1. I titolari di licenza per l'esercizio del servizio di taxi possono essere sostituiti temporaneamente alla guida del taxi da persone iscritte nel ruolo di cui all'articolo 6 e in possesso dei requisiti prescritti:

- a) per motivi di salute, inabilità temporanea, gravidanza e puerperio;
- b) per chiamata alle armi;
- c) per un periodo di ferie non superiore a giorni trenta annui;
- d) per sospensione o ritiro temporaneo della patente di guida;
- e) nel caso di incarichi a tempo pieno sindacali o pubblici elettivi.

2. Gli eredi minori del titolare di licenza per l'esercizio del servizio di taxi possono farsi sostituire alla guida da persone iscritte nel ruolo di cui all'articolo 6 ed in possesso dei requisiti prescritti fino al raggiungimento della maggiore età.

3. Il rapporto di lavoro con il sostituto alla guida è regolato con un contratto di lavoro a tempo determinato secondo la disciplina della *legge 18 aprile 1962, n. 230 (5)*. A tal fine l'assunzione del sostituto alla guida è equiparata a quella effettuata per sostituire lavoratori assenti per i quali sussista il diritto alla conservazione del posto, di cui alla lettera b) del secondo comma dell'articolo 1 della citata *legge n. 230 del 1962 (5)*. Tale contratto deve essere stipulato sulla base del contratto collettivo nazionale di lavoratori dello specifico settore o, in mancanza, sulla base del contratto collettivo nazionale di lavoratori di categorie similari. Il rapporto con il sostituto alla guida può essere regolato anche in base ad un contratto di gestione per un termine non superiore a sei mesi.

4. I titolari di licenza per l'esercizio del servizio di taxi e di autorizzazione per l'esercizio del servizio di noleggio con conducente possono avvalersi, nello svolgimento del servizio, della collaborazione di familiari, sempreché iscritti nel ruolo di cui all'articolo 6, conformemente a quanto previsto dall'articolo 230-bis del codice civile.

5. Entro un anno dalla data di entrata in vigore della presente legge il regime delle sostituzioni alla guida in atto deve essere uniformato a quello stabilito dalla presente legge.

(5) Riportata alla voce LAVORO.

11. *Obblighi dei titolari di licenza per l'esercizio del servizio di taxi e di autorizzazione per l'esercizio del servizio di noleggio con conducente.* — 1. I veicoli o natanti adibiti al servizio di taxi possono circolare e sostare liberamente secondo quanto stabilito dai regolamenti comunali.

2. Il prelevamento dell'utente ovvero l'inizio del servizio sono effettuati con partenza dal territorio del comune che ha rilasciato la licenza per qualunque destinazione, previo assenso del conducente per le destinazioni oltre il limite comunale o comprensoriale, fatto salvo quanto disposto dal comma 5 dell'articolo 4.

3. Nel servizio di noleggio con conducente, esercito a mezzo di autovetture, è vietata la sosta in posteggio di stazionamento su suolo pubblico nei comuni ove sia esercito il servizio di taxi. E' tuttavia consentito l'uso delle corsie preferenziali e delle altre facilitazioni alla circolazione previste per i taxi e altri servizi pubblici.

4. Le prenotazioni di trasporto per il servizio di noleggio con conducente sono effettuate presso le rispettive rimesse.

5. I comuni in cui non è esercito il servizio di taxi possono autorizzare i veicoli immatricolati per il servizio di noleggio con conducente allo stazionamento su aree pubbliche destinate al servizio di taxi.

6. I comuni, ferme restando le attribuzioni delle autorità competenti in materia di circolazione negli ambiti portuali, aeroportuali e ferroviari, ed in accordo con le organizzazioni sindacali di categoria dei comparti del trasporto di persone, possono, nei suddetti ambiti, derogare a quanto previsto dal comma 3, purché la sosta avvenga in aree diverse da quelle destinate al servizio di taxi e comunemente da esse

chiaramente distinte, delimitate e individuate come rimessa.

7. Il servizio di taxi, ove esercito, ha comunque la precedenza nei varchi prospicienti il transito dei passeggeri.

12. Caratteristiche delle autovetture. — 1. Le autovetture adibite al servizio di taxi sono munite di tassametro omologato, attraverso la sola lettura del quale è deducibile il corrispettivo da pagare.

2. L'esistenza di ogni eventuale supplemento tariffario è portata a conoscenza dell'utenza mediante avvisi chiaramente leggibili posti sul cruscotto dell'autovettura.

3. Le autovetture adibite al servizio di taxi portano sul tetto un contrassegno luminoso con la scritta «taxi».

4. Ad ogni autovettura adibita al servizio di taxi sono assegnati un numero d'ordine ed una targa con la scritta in nero «servizio pubblico» del tipo stabilito dall'ufficio comunale competente.

5. Le autovetture adibite al servizio di noleggio con conducente portano, all'interno del parabrezza anteriore e sul lunotto posteriore, un contrassegno con la scritta «noleggio» e sono dotate di una targa posteriore recante la dicitura «NCC» inamovibile, dello stemma del comune che ha rilasciato l'autorizzazione e di un numero progressivo.

6. Il Ministro dei trasporti, entro sei mesi dalla data di entrata in vigore della presente legge, stabilisce con proprio decreto l'obbligo di adottare un colore uniforme per tutte le autovetture adibite al servizio di taxi immatricolate a partire dal 1° gennaio successivo alla data di pubblicazione del decreto medesimo.

7. A partire dal 1° gennaio 1992 i veicoli di nuova immatricolazione adibiti al servizio di taxi o al servizio di noleggio con conducente dovranno essere muniti di marmitte catalitiche o di altri dispositivi atti a ridurre i carichi inquinanti. Tali dispositivi sono individuati con apposito decreto del Ministro dei trasporti, da emanare entro sei mesi dalla data di entrata in vigore della presente legge.

13. Tariffe. — 1. Il servizio di taxi si effettua a richiesta diretta del trasportato o dei trasportati dietro pagamento di un corrispettivo calcolato con tassametro omologato sulla base di tariffe determinate dalle competenti autorità amministrative.

2. La tariffa è a base multipla per il servizio urbano e a base chilometrica per il servizio extra urbano.

3. Il corrispettivo del trasporto per il servizio di noleggio con conducente è direttamente concordato tra l'utenza ed il vettore; il trasporto può essere effettuato senza limiti territoriali; la prestazione del servizio non è obbligatoria.

4. Il Ministro dei trasporti emana, entro un anno dalla data di entrata in vigore della presente legge, disposizioni concernenti i criteri per la determinazione di una tariffa chilometrica minima e massima per l'esercizio del servizio di noleggio con conducente.

14. Disposizioni particolari. — 1. I servizi di taxi e di noleggio con conducente sono accessibili a tutti i soggetti portatori di *handicap*.

2. I comuni, nell'ambito dei regolamenti di cui all'articolo 5, dettano norme per stabilire specifiche condizioni di servizio per il trasporto di soggetti portatori di *handicap*, nonché il numero e il tipo di veicoli già esistenti da attrezzare anche al trasporto di soggetti portatori di *handicap* di particolare gravità, in attuazione della legge 30 marzo 1971, n. 118 (6), e del regolamento approvato con decreto del Presidente della Repubblica 27 aprile 1978, n. 384 (7).

3. Nei comuni di minori dimensioni, determinati per ogni provincia dalla camera di commercio, industria, artigianato e agricoltura, previo parere del competente ufficio compartimentale o provinciale della motorizzazione civile e dei trasporti in concessione, in base ai criteri della popolazione, della

estensione territoriale e dell'intensità del movimento turistico, di cura o di soggiorno, le autovetture adibite al servizio di taxi sono esonerate dall'obbligo del tassometro. E' inoltre consentito che le autovetture immatricolate per l'esercizio del servizio di noleggio con conducente siano utilizzate anche per l'esercizio del servizio di taxi.

4. Restano salve le agevolazioni fiscali previste dalla legislazione statale e le altre agevolazioni previste da provvedimenti adottati dalle regioni.

(6) Riportata alla voce COLLOCAMENTO DI LAVORATORI.

(7) Riportato alla voce COLLOCAMENTO DI LAVORATORI.

15. Abrogazione di norme. - 1. Sono abrogate tutte le disposizioni incompatibili con la presente legge.

2. I regolamenti comunali in vigore devono essere resi conformi alle norme della presente legge entro due anni dalla data della sua entrata in vigore.

ESTRATTO

STUDIO LEGALE PIRRUCCIO
Consulenze legali online
Avv. Paolo Pirruccio

Legge 27 febbraio 2009, n. 14

Conversione in legge, con modificazioni, del decreto-legge 30 dicembre 2008, n. 207, recante proroga di termini previsti da disposizioni legislative e disposizioni finanziarie urgenti.

(Pubblicata nella Gazzetta Ufficiale n. 49 del 28 febbraio 2009 - Suppl. Ordinario n. 28)

La Camera dei deputati ed il Senato della Repubblica hanno approvato;

IL PRESIDENTE DELLA REPUBBLICA

Promulga

la seguente legge:

Art. 1.

1. Il decreto-legge 30 dicembre 2008, n. 207, recante proroga di termini previsti da disposizioni legislative e disposizioni finanziarie urgenti, e' convertito in legge con le modificazioni riportate in allegato alla presente legge.

2. Restano validi gli atti ed i provvedimenti adottati e sono fatti salvi gli effetti prodottisi e i rapporti giuridici sorti sulla base del comma 1 dell'articolo 5, dell'articolo 7 e dell'articolo 35 del decreto-legge 30 dicembre 2008, n. 207.

3. La presente legge entra in vigore il giorno successivo a quello della sua pubblicazione nella Gazzetta Ufficiale.

La presente legge, munita del sigillo dello Stato, sara' inserita nella Raccolta ufficiale degli atti normativi della Repubblica italiana. E' fatto obbligo a chiunque spetti di osservarla e di farla osservare come legge dello Stato.

Data a Roma, addi' 27 febbraio 2009

NAPOLITANO

Berlusconi, Presidente del
Consiglio dei Ministri
Vito, Ministro per i rapporti con
il Parlamento
Tremonti, Ministro dell'economia e
delle finanze

Visto, il Guardasigilli: Alfano

LAVORI PREPARATORI

1-ter. All'articolo 75 del decreto legislativo 30 aprile 1992, n. 285, e successive modificazioni, sono apportate le seguenti modifiche:

a) il comma 2 è sostituito dal seguente:

"2. L'accertamento di cui al comma 1 può riguardare singoli veicoli o gruppi di esemplari dello stesso tipo di veicolo ed ha luogo mediante visita e prova da parte dei competenti uffici delle direzioni generali territoriali del Dipartimento per i trasporti terrestri e del trasporto intermodale del Ministero delle infrastrutture e dei trasporti, con le modalità stabilite con decreto dallo stesso Ministero. Con il medesimo decreto è indicata la documentazione che l'interessato deve esibire a corredo della domanda di accertamento";

b) dopo il comma 3, sono inseriti i seguenti:

"3-bis. Il Ministro delle infrastrutture e dei trasporti stabilisce con propri decreti norme specifiche per l'approvazione nazionale dei sistemi, componenti ed entità tecniche, nonché le idonee procedure per la loro installazione quali elementi di sostituzione o di integrazione di parti dei veicoli, su tipi di autovetture e motocicli nuovi o in circolazione. I sistemi, componenti ed entità tecniche, per i quali siano stati emanati i suddetti decreti contenenti le norme specifiche per l'approvazione nazionale degli stessi, sono esentati dalla necessità di ottenere l'eventuale nulla osta della casa costruttrice del veicolo di cui all'articolo 236, secondo comma, del regolamento di cui al decreto del Presidente della Repubblica 16 dicembre 1992, n. 495, salvo che sia diversamente disposto nei decreti medesimi.

3-ter. Qualora le norme di cui al comma 3-bis si riferiscano a sistemi, componenti ed entità tecniche oggetto di direttive comunitarie, ovvero di regolamenti emanati dall'Ufficio europeo per le Nazioni Unite recepite dal Ministero delle infrastrutture e dei trasporti, le prescrizioni di approvazione nazionale e di installazione sono conformi a quanto previsto dalle predette direttive o regolamenti.

3-quater. Gli accertamenti relativi all'approvazione nazionale di cui al comma 3-bis sono effettuati dai competenti uffici delle direzioni generali territoriali del Dipartimento per i trasporti terrestri e per il trasporto intermodale del Ministero delle infrastrutture e dei trasporti".

X 1-quater. Alla legge 15 gennaio 1992, n. 21, sono apportate le seguenti modificazioni:

a) l'articolo 3 è sostituito dal seguente:

"Art. 3. - (Servizio di noleggio con conducente). - 1. Il servizio di noleggio con conducente si rivolge all'utenza specifica che avanza, presso la rimessa, apposita richiesta per una determinata prestazione a tempo e/o viaggio.

2. Lo stazionamento dei mezzi deve avvenire all'interno delle rimesse o presso i pontili di attracco.

3. La sede del vettore e la rimessa devono essere situate, esclusivamente, nel territorio del comune che ha rilasciato l'autorizzazione";

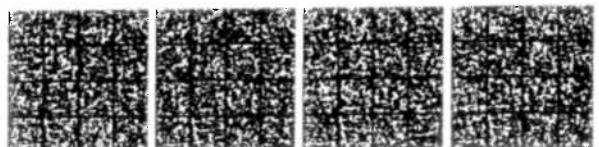

b) dopo l'articolo 5, è inserito il seguente:

"Art. 5-bis. - (Accesso nel territorio di altri comuni). - 1. Per il servizio di noleggio con conducente i comuni possono prevedere la regolamentazione dell'accesso nel loro territorio o, specificamente, all'interno delle aree a traffico limitato dello stesso, da parte dei titolari di autorizzazioni rilasciate da altri comuni, mediante la preventiva comunicazione contenente, con autocertificazione, l'osservanza e la titolarità dei requisiti di operatività della presente legge e dei dati relativi al singolo servizio per cui si inoltra la comunicazione e/o il pagamento di un importo di accesso";

c) all'articolo 8, il comma 3 è sostituito dal seguente:

"3. Per poter conseguire e mantenere l'autorizzazione per il servizio di noleggio con conducente è obbligatoria la disponibilità, in base a valido titolo giuridico, di una sede, di una rimessa o di un pontile di attracco situati nel territorio del comune che ha rilasciato l'autorizzazione";

d) all'articolo 11, i commi 3 e 4 sono sostituiti dai seguenti:

"3. Nel servizio di noleggio con conducente, esercitato a mezzo di autovetture, è vietata la sosta in posteggio di stazionamento su suolo pubblico nei comuni ove sia esercito il servizio di taxi. In detti comuni i veicoli adibiti a servizio di noleggio con conducente possono sostare, a disposizione dell'utenza, esclusivamente all'interno della rimessa. I comuni in cui non è esercito il servizio taxi possono autorizzare i veicoli immatricolati per il servizio di noleggio con conducente allo stazionamento su aree pubbliche destinate al servizio di taxi. Ai veicoli adibiti a servizio di noleggio con conducente è consentito l'uso delle corsie preferenziali e delle altre facilitazioni alla circolazione previste per i taxi e gli altri servizi pubblici.

4. Le prenotazioni di trasporto per il servizio di noleggio con conducente sono effettuate presso la rimessa. L'inizio ed il termine di ogni singolo servizio di noleggio con conducente devono avvenire alla rimessa, situata nel comune che ha rilasciato l'autorizzazione, con ritorno alla stessa, mentre il prelevamento e l'arrivo a destinazione dell'utente possono avvenire anche nel territorio di altri comuni. Nel servizio di noleggio con conducente è previsto l'obbligo di compilazione e tenuta da parte del conducente di un 'foglio di servizio' completo dei seguenti dati: a) fogli vidimati e con progressione numerica; b) timbro dell'azienda e/o società titolare della licenza. La compilazione dovrà essere singola per ogni prestazione e prevedere l'indicazione di: 1) targa veicolo; 2) nome del conducente; 3) data, luogo e km. di partenza e arrivo; 4) orario di inizio servizio, destinazione e orario di fine servizio; 5) dati del committente. Tale documentazione dovrà essere tenuta a bordo del veicolo per un periodo di due settimane";



e) dopo l'articolo 11, è inserito il seguente:

"Art. 11-bis. - (Sanzioni) - 1. Fatto salvo quanto previsto dagli articoli 85 e 86 del decreto legislativo 30 aprile 1992, n. 285, e dalle rispettive leggi regionali, l'inosservanza da parte dei conducenti di taxi e degli esercenti il servizio di noleggio con conducente di quanto disposto dagli articoli 3 e 11 della presente legge è punita:

a) con un mese di sospensione dal ruolo di cui all'articolo 6 alla prima inosservanza;

b) con due mesi di sospensione dal ruolo di cui all'articolo 6 alla seconda inosservanza;

c) con tre mesi di sospensione dal ruolo di cui all'articolo 6 alla terza inosservanza;

d) con la cancellazione dal ruolo di cui all'articolo 6 alla quarta inosservanza". ✕

1-quinquies. All'articolo 11, comma 5, della legge 23 dicembre 1992, n. 498, come modificato dall'articolo 2, comma 85, del decreto-legge 3 ottobre 2006, n. 262, convertito, con modificazioni, dalla legge 24 novembre 2006, n. 286, e successive modificazioni, la lettera c) è sostituita dalla seguente:

"c) provvedere, nel caso di concessionari che non sono amministrazioni aggiudicatrici, agli affidamenti a terzi di lavori nel rispetto delle disposizioni di cui agli articoli 142, comma 4, e 253, comma 25, del codice di cui al decreto legislativo 12 aprile 2006, n. 163;"

1-sexies. L'articolo 253, comma 25, del codice di cui al decreto legislativo 12 aprile 2006, n. 163, è sostituito dal seguente:

"25. In relazione alla disciplina recata dalla parte II, titolo III, capo II, i titolari di concessioni già assentite alla data del 30 giugno 2002, ivi comprese quelle rinnovate o prorogate ai sensi della legislazione successiva, sono tenuti ad affidare a terzi una percentuale minima del 40 per cento dei lavori, agendo, esclusivamente per detta quota, a tutti gli effetti come amministrazioni aggiudicatrici".

1-septies. Al comma 1 dell'articolo 20 del decreto-legge 31 dicembre 2007, n. 248, convertito, con modificazioni, dalla legge 28 febbraio 2008, n. 31, le parole: "30 giugno 2009" sono sostituite dalle seguenti: "30 giugno 2010".

1-octies. La scadenza del 1° gennaio 2009 prevista dall'articolo 4, comma 1-bis, del testo unico delle disposizioni legislative e regolamentari in materia edilizia, di cui al decreto del Presidente della Repubblica 6 giugno 2001, n. 380, è differita al 1° gennaio 2010.

1-novies. Le risorse rivenienti nell'esercizio finanziario 2008 dall'autorizzazione di spesa prevista dall'articolo 2, comma 232, della legge 24 dicembre 2007, n. 244, pari a euro 6.300.000, iscritti sul capitolo 7306 dello stato di previsione del Ministero delle infrastrutture e dei trasporti, sono mantenute in bilancio nel conto dei residui per essere versate all'en-

